

Inauguração da nova praça reuniu população do bairro e de outros setores, além de autoridades, em grande festa popular.

Prefeitura e Agehab entregam Praça do Bairro Maria de Lourdes

Multiplicadores Patrimoniais

Oficina realizada pelo Ponto de Cultura Há Memória capacita alunos de três colégios

PÁGINA 9

Editorial

Um plano para a educação

PÁGINA 6

Sociedade

Izelda & Zaher

PÁGINA 13

Saúde

*Dra. Daniela Oliveira Sousa
Síndrome do Desfiladeiro Torácico*

PÁGINA 12



Foi inaugurada no dia 21/02, no bairro Maria de Lourdes, a Praça João Marques Moreira, moderno e bonito espaço de lazer e área verde para a população daquele setor da cidade. Presente à cerimônia de inauguração, o prefeito Zé Faleiro destacou que é dever da administração pública oferecer serviços de qualidade à população. Também estiveram presentes parentes do homenageado, seu João Marques Moreira: filhos, netos, sobrinhos e amigos. O bispo Dom Waldemar Passini, auxiliar da Diocese de Goiânia, abençoou a praça, e o morador José Divino, falando em nome da comunidade local, agradeceu ao prefeito Zé Faleiro pela atenção dada ao bairro.

Silvânia na TV

Anhanguera

Programa Frutos da Terra foi gravado na Estação Caturama

PÁGINA 16

Se liga na história

Cida Sanches

O homem que iluminou Goiás

PÁGINA 14

Saúde Bucal

Dr. Gustavo Henrique dos Anjos Assis

Odontologia hospitalar

PÁGINA 2

Dicas para Viver Bem

Maria Vianna

PÁGINA 11

Odontologia hospitalar

Dr. Gustavo Henrique dos Anjos Assis

Especial para A Voz

Muitos acreditam que dentistas são profissionais autônomos que só lhes restam trabalhar por conta própria fechados em seus consultórios particulares. Grande engano! Apesar de muitos não terem ideia sobre outras áreas de trabalho da profissão, a odontologia é tão ampla que oferece atendimentos, também, em nível hospitalar.

A especialidade odontológica que mais se enquadra no meio hospitalar juntamente com a equipe multidisciplinar presente neste meio, é o cirurgião dentista buco-maxilo-facial. Esta especialidade trata de cirurgias mais complexas realizadas na cavidade bucal e na região de praticamente toda a face, trabalhando com músculos e ossos destas regiões. O cirurgião buco-maxilo-facial em consultório particular também tem seu campo de trabalho definido, realizando extrações dentárias de terceiros molares mais complexas (mais conhecidos como “dentes do siso”), remoção de pequenos tumores, cistos, cirurgias de enxertia óssea, extrações de dentes inclusos (os dentes que não nasceram e que podem trazer algum prejuízo à oclusão do paciente), dentre outras atividades de menor porte. Mas o campo de trabalho deste especialista é maior em hospitais, pois lida com pacientes que precisam ser submetidos à cirurgias de enxertia óssea de maior complexidade, que sofreram traumas na face e dentes decorrentes de grandes acidentes ou por motivos de violência; de remoção de tumores mais extensos de boca e face e na correção de anomalias ósseas e musculares que comprometem a estética, a oclusão e função dos dentes além dos ossos e mús-

culos da face. Estas cirurgias para correções de anormalidades faciais são chamadas de cirurgias ortognáticas. É também um especialista em atender urgências odontológicas de maior gravidade quando os abscessos e outras inflamações dentárias comprometem mais estruturas faciais além dos dentes e órgãos vitais como pulmão e que possa fornecer risco à vida do paciente.

No entanto, projetos de leis em tramitação no congresso e senado federal, estão instituindo, também, a participação do cirurgião dentista e de sua equipe auxiliar no atendimento a pacientes internados em unidades intensivas de tratamento (UTIs). Pesquisas realizadas por grandes cientistas de reputação global afirmam que a participação do cirurgião dentista nas UTIs está colaborando para que o paciente tenha uma qualidade de vida melhor, uma vez que, quando internados, havia um descaso para estes quanto à necessidade de higiene oral diária. A saúde de muitos internados nestas condições melhorou consideravelmente após terem acompanhamento de equipes de saúde bucal, pois, por estarem já debilitados pela condição de saúde, estavam mais propícios a adquirirem outras doenças em que a boca seria a porta de entrada além das doenças bucais já conhecidas, como gengivite, cáries e periodontite (“piorreias”) pela falta de acompanhamento de higiene e cuidados bucais.

Portanto, a odontologia mostra que a cada dia acompanha as necessidades da população global, sendo inaceitável a ideia de que em algum momento ela poderia acabar em virtude da extinção das cáries no planeta. Como afirma o Conselho Regional de Odontologia de São Paulo, a saúde do ser humano começa por sua boca e ela deve ser cuidada em qualquer condição de saúde em que o paciente esteja.

Veja nas imagens algumas correções de postura muscular e da arcada dentária que os cirurgiões buco maxilo faciais puderam realizar em alguns pacientes.

Dr. Gustavo Henrique dos Anjos Assis é graduado em odontologia pela Universidade Estadual de Campinas (UNICAMP-SP), especialista em implantes dentários pela FAMOSP-SP e em saúde da família pela UFG.



Meu filho engoliu uma moeda, e agora?

Divana Grancieri

Especial para A Voz

Ingerir corpo estranho é mais observado entre crianças de 6 meses a 3 anos, fato que reflete a tendência natural da faixa etária de explorar o mundo levando os objetos à boca. Eventualmente, o acidente ocorre com crianças maiores ou com crianças e adolescentes com retardo mental, problemas psiquiátricos ou mesmo naqueles com comportamento de risco. O fato é geralmente acidental e pode ser testemunhado por outra criança ou por um adulto, mas estima-se que a ocorrência verdadeira seja bem maior que a registrada.

Dos corpos estranhos que chegam ao trato digestivo, 80 a 90% são eliminados espontaneamente, 10 a 20% necessitam de procedimento para sua retirada.

O perigo desses acidentes levou várias entidades de proteção à infância a obter algumas conquistas legais, dentre elas a exigência aos fabricantes de brinquedos que os classifiquem de acordo com o material empregado e com a faixa etária para a qual são dirigidos e que as fábricas de material de limpeza criem embalagens à prova de abertura por crianças pequenas.

Os corpos estranhos mais encontrados são: moeda, alfinete, bateria, osso, prego, grampo, apontador de lápis, brinquedos, chave, cadeado, imã, puxador de zíper, tampa de garrafa, tampa de caneta, dentre outros.

Os sintomas apresentados dependem da localização do corpo estranho, do tipo e do tamanho deste.

Se o corpo estranho ficar retido na garganta pode provocar dor e desconforto na região do pescoço. Eventualmente pode haver dificuldade respiratória.

Se o corpo estranho for engolido e alojar-se no esôfago pode provocar irritabilidade, choro, dificuldade para engolir saliva, náusea, vômito, tosse e recusa para alimentar-se.

Se o corpo estranho passar bem pela garganta e pelo esôfago e chegar ao estômago, o mais comum é a criança não apresentar nenhum desconforto. A permanência no estômago é variável e depende, principalmente, das dimensões, tipo do corpo estranho e sua forma.

Uma vez no intestino a tendência é a eliminação natural. Todo este trajeto é percorrido num tempo variável de 5 dias.

É importante a avaliação médica logo após a ingestão do corpo estranho. E dependo do sintoma apresentado, do tipo, forma e tamanho do corpo estranho serão adotadas orientações diferentes.

Em geral, a remoção é por endoscopia sob anestesia.

As situações que requerem mais urgência são: corpos estranhos longos ou imãs, bateria no estômago e no esôfago, presença de sintoma respiratório e impossibilidade de engolir saliva.

Diante dessas informações ressaltamos a importância de adotar medidas de prevenção de acidentes.

Divana Grancieri é médica especialista em gastropediatria e especializanda em psiquiatria.

Prefeitura de Silvânia e Agehab entregam Praça João Marques Moreira aos moradores do Bairro Maria de Lourdes

Os moradores do Bairro Maria de Lourdes já desfrutam de um moderno e bonito espaço de lazer e de área verde. Trata-se da praça João Marques Moreira, construída pela Secretaria de

Infraestrutura, numa parceria com a Agência Goiana de Habitação (Agehab). Cerca de R\$ 60 mil foram investidos para o término da obra, que contou com a participação e colaboração de mão-

de-obra de diversos moradores da localidade.

Convidados de honra do prefeito, a família do homenageado, João Marques Moreira, um silvaniense trabalhador, honesto e exemplo para sua comunidade, marcaram presença com filhos, netos, sobrinhos e amigos. O Bispo Dom Waldemar Passini (Auxiliar na Diocese de Goiânia) abençoou a praça e o morador José Divino agradeceu ao prefeito Zé Faleiro pela atenção dedicada ao Bairro. No ano passado, a prefeitura inaugurou o CMEI Padre Januário no setor e outras obras estão previstas para lá, como por exemplo a construção de mais uma praça con-



Alguns membros da família homenageada



A praça à noite - uma valiosa conquista para o bairro.

tendo a academia popular.

Emocionado, o prefeito Zé Faleiro disse aos participantes que é dever da administração pública oferecer serviços de qualidade à população. O

bem-estar dos cidadãos e aproveitamento planejado de áreas públicas com o objetivo de oferecer lazer, diversão e saúde é prioridade da administração novos tempos.



Os Leilões são realizados todas as segundas-feiras em Leopoldo de Bulhões e todas as quartas-feiras em Anápolis, sempre às 20h.

Alessandro Mendes
(62) 9631-1800

Alécio Mendes
(62) 9622-6819



Valorize o comércio local.

Continue sempre comprando em nossa cidade.

Aqui tem tudo o que você precisa, com qualidade e bons preços!

Câmara de Dirigentes Lojistas de Silvânia
Rua 24 de Outubro nº 223 - Centro - CEP 75180-000 - Silvânia-GO
Fone: (62) 3332-1127 - Fax: (62) 3332-2092

BOM SUCESSO
AUTO PEÇAS E FERRO VELHO
PEÇAS NOVAS - USADAS E RECONDICIONADAS
MOTORES - CÂMBIOS E DIFERENCIAIS...
Fones: (62) 3332-1648
Cel: (62) 9995-2052
Av. Dom Bosco S/nº Silvânia-Goiás

SICKEIRA
supermercado
Agora em novas instalações para melhor atendê-los!
FONE: (62) 3332-1751
Rua Henrique Silva, 54 - Centro - Silvânia-GO

OSTO NIÃO Ltda
Fones: 3332-1288 e 3332-1610
Fax: 3332-1483
Avenida Dom Bosco, 1577 - Park Anchieta
Silvânia - GO

Caminhada da Saúde leva quase 300 pessoas à Floresta Nacional de Silvânia

O dia 15 de fevereiro foi de muita energia e esforço para os silvanienses que participaram

da 1ª Caminhada Ecológica, um evento da Prefeitura de Silvânia através da Secretaria de Saúde.

Cerca de 300 pessoas participaram do movimento que teve início às 7h30min na Praça Celso Silva (Praça da Rodoviária) e partiu rumo à Floresta Naci-

onal de Silvânia (Flona) gerenciada pelo Instituto Chico Mendes de Conservação da Biodiversidade (ICMBio).

A Caminhada Ecológica teve como tema: “Educação em saúde é orientar para prevenir”. O objetivo da secretaria é chamar a atenção para uma vida mais saudável através da prática de exercícios físicos, com foco na preservação ambiental e na valorização de um patrimônio silvaniense que é a Flona.



Animação e alongamento na saída.



Muita gente participou da Caminhada da Saúde.

Saúde levada a sério: Hospital Nosso Senhor do Bonfim recebe 40 novos leitos

O prefeito Zé Faleiro e o Secretário da Saúde Aldino Darelli entregaram à Fundação Hospitalar de Silvânia, cerca de 40 camas e 4 berços que serão utilizados pelo Hospital Nosso Senhor do Bonfim. As aquisições substituíram os antigos leitos do hospital público de Silvânia.

A unidade de atendimento já havia recebido no fim de 2013 um investimento de R\$ 230 mil em equipamentos para melhoria e qualidade nos atendimentos realizados. A administração municipal vem trabalhando na obtenção de recursos junto



Novos leitos para o Hospital: mais conforto para os pacientes.

ao Governo Federal para a reforma e ampliação da unidade hospitalar, melhorando

ainda mais os inúmeros atendimentos ali realizados diariamente.

Dois novos ônibus são entregues para o Transporte Escolar

A Secretaria Municipal de Educação adquiriu neste mês mais dois veículos para com-

por a frota do Transporte Escolar. Os veículos fazem parte do Programa Caminho da

Escola, do Governo Federal.

Segundo a secretaria foram adquiridos um veículo micro-ônibus com capacidade para 25 alunos, e um ônibus para outros 45. Juntos os veículos somam 70 vagas no transporte e integrarão a frota de veículos que transportam alunos do meio rural até os centros educacionais.

A administração municipal já está empenhada na busca de receber mais veículos do tipo ainda neste ano, com o objetivo de substituir a frota terceirizada e os veículos mais antigos.



Novos veículos para o transporte escolar: conforto e segurança.

Patrulha do Desenvolvimento Regional atende zona rural de Silvânia

Em solenidade no último dia 17 de fevereiro na praça do Rosário, o prefeito Zé Faleiro, acompanhado do vice Carlos Mayer, participou do lançamento do programa “Patrulhas do Desenvolvimento Regional”, que tem como objetivo a revitalização de estradas rurais nos municípios de Goiás.

Idealizado e coordenado pela Secretaria de Estado de Gestão e Planejamento, o programa em Silvânia contou com 10 máquinas e beneficiou melhorando as condições das estradas vicinais na região da Posse.

Participaram do evento o secretário adjunto de gestão e planejamento (SEGPLAN)

Faleiro destacou a importância da parceria entre estado e município para melhorias nas cidades e reforçou ainda que irá solicitar a vinda de mais patrulhas para outras regiões em Silvânia. Já o vice-prefeito Carlos Mayer enfatizou o trabalho realizado pelo Secretário Manoel dos Santos Brás, à frente da pasta de Transportes e Rodovias, que desde o ano passado trabalha na recuperação e manutenção de estradas e máquinas em Silvânia.



Estado e município unidos para melhorar nossas estradas.

Júlio Paschoal, o presidente da Goiás Gás Carlos Andrade e o ex-secretário de Gestão e Planejamento Giuseppe Vecci.

O prefeito Zé



O face e nossos avatares

Edmar Cotrim

Especial para A Voz

Outro dia, ouvi de um palestrante, num curso de que participava, um raciocínio que me chamou a atenção. Ele disse que o facebook é o nosso avatar, numa referência a um sucesso do cinema, do diretor James Cameron, de 2009.

Originalmente, avatar significa a manifestação corporal de um ser imortal, de acordo com a religião hindu. No filme, os habitantes de Pandora, os Na'vi, entram em conflito com colonizadores humanos que querem explorar aquele mundo. Os cientistas humanos criam corpos Na'vi-humanos, híbridos, para poderem interagir com os nativos de Pandora, esses os avatares. O herói do filme é um humano que não pode andar, um ex-fuzileiro naval parapléxico. Seu avatar, contudo, não apresenta essa deficiência.

A ideia já havia sido explorada pelos criadores do jogo Second Life, em que o jogador cria uma espécie de avatar seu em um ambiente virtual que simula a vida real. Nesse caso, porém, a ideia de que se trata de um jogo está presente, ainda que muitos fantasiem.

No caso do face e outras redes sociais, não. As pessoas tendem a expor na rede social seus avatares, ou seja, projeções idealizadas de si mesmos. E essa exposição está cada vez mais acentuada, algo que para quem como eu é pré-internet, assusta.

A vida privada deixou de ser privada, tornou-se pública,

frequentemente de forma constrangedora.

Mas há um aspecto desses avatares que particularmente me chama a atenção.

São os chamados “fakes”, perfis falsos na internet.

Outro dia publiquei em minha página no face um pequeno texto em que opinava sobre assunto polêmico. Muitas pessoas se manifestaram (o assunto, já disse, era polêmico), uns apoiando, outros não. Mas a grande maioria dos que eram contra minha opinião eram fakes...

Valendo-se do anonimato, compartilharam meu texto, deturparam as ideias que ele continha, ridicularizaram-no (me). Li alguns, até perder o texto de vista, mas não respondi a nenhum fake, porque penso que não seria uma situação justa: discutir com quem não se identifica, não “dá a cara a tapa”.

Alguns argumentam que se trata de exercício da liberdade de expressão.

Oi? Como é? “Liberdade de expressão”?

A grande maioria dos fakes que tenho visto têm por trás de si um forte componente político-partidário. Um deles até disse que já é perseguido pelos seus opositores, se eles soubessem que era ele quem escrevia aquelas coisas então, estaria frito. Mas frito como, cara-pálida? Será que os tais opositores iriam matá-lo, persegui-lo ou aos seus familiares, botar fogo na sua casa? Em que século estamos? Na Idade Média?

É muito cômodo para al-

guém dizer barbaridades sobre outra pessoa e se esconder no anonimato. Isso não é liberdade de expressão: é covardia.

E o pior é que a maioria desses fakes é conhecida. Outro dia, alguém comentava ao meu lado sobre uma famosa fake e outro, perto, disse: “sabe quem é? É fulano!” – Fulano? Eu disse, surpreso de início, para depois ligar os fatos e ver que realmente fazia sentido.

Tenho medo dos fakes.

Alguém que é capaz de dizer cobras e lagartos (verdade ou não) sobre alguém ou uma situação, mas se esconde no anonimato, pode ser muito bem capaz de covardias não virtuais.

Vivemos numa sociedade plural, em que o debate saudável é cada vez mais necessário. Mas não há debate saudável sem transparência. Se a pessoa se sente ameaçada, que tome suas providências, registre ocorrência, denuncie ao Ministério Público. Mas esconder-se no anonimato é um atentado à democracia e às boas relações sociais.

Se alguém discorda de mim, sintam-se à vontade para se manifestar. Quem sabe não me convence de que este meu raciocínio está equivocado? Esta não é uma opinião inamovível. Mas, por favor, faça-o de cara limpa, peito aberto. E pode fazê-lo com tranquilidade: ultimamente tenho deixado os revólveres em casa e prometo conter os meus capangas. Ok?

Edmar Cotrim é mestre em educação, escritor, historiador e professor em Silvânia.

AUTOPEÇAS SANCHES

ALINHAMENTO - BALANCEAMENTO - TROCA DE ÓLEO
ESCAPAMENTO E SUSPENSÃO EM GERAL

(62) 3332-2270

AV. DOM BOSCO, 1530 - PARK ANCHIETA - SILVÂNIA - GO

LUCIANO FIORANI

Eucalipto Tratado

nova floresta
EMPREENDEMENTOS FLORESTAIS

Usina de tratamento de madeiras em autoclave

Amaury
(62) 9984-5932

Rafael
(62) 9617-4193

Rua 6, nº 105 - Bairro Nossa Senhora de Fátima
Silvânia - Goiás



agrocampo
IMPLEMENTOS E INSUMOS AGRÍCOLAS

(62)3335-1507

Rua Anhanguera, nº 250 Qd. 15 Lt. 14 e 15 S101
Bairro Vista Alegre - Vianópolis-GO - CEP 75260-000

CERÂMICA BORGES GUIMARÃES

62. 9631-6733
3332-1274 / 3332-2374

e-mail: ceramicaborges@hotmail.com
Rua 36, s/nº Qd 08 Lt 49 - Unid. 01 - Silvânia-GO

BR

PETROBRAS

POSTO MIRANDA

Fone: 3332-1276 - Fax: 3332-1372
PRAÇA DO ROSÁRIO Nº 11 - SILVÂNIA - GOIÁS

Editorial

Um plano para a educação

Muito já se falou sobre a necessidade de planejamento para que um setor, qualquer que seja ele, possa avançar, se desenvolver de forma consistente. Essa é uma ideia que ninguém discute mais, ninguém questiona. Entretanto, são poucos os setores que de fato levam isso a sério, principalmente no setor público.

Dentre todas as áreas da administração pública, aquela em que a necessidade de planejamento se faz talvez mais evidente seja a educação. Desde os famosos planos de aula até ações mais a longo prazo, tudo requer planejamento. No entanto, esse também é um dos setores em que o planejar se mostra mais difícil e todos, desde escolas até o próprio Ministério da Educação, passando pelas secretarias estaduais e municipais, ainda sofrem com a necessidade de ações emergenciais, o famoso “apagar incêndios”.

Mas há bons indícios de que essa situação esteja mudando.

O Ministério da Educação tem sido rigoroso na cobrança de planejamento por parte de estados e municípios. A plataforma Simec é um bom exemplo disso. Hoje um projeto de município ou estado não recebe recursos do governo federal se não estiver cadastrado previamente nessa plataforma.

Seguindo nessa direção, a Secretaria Municipal de Educação de Silvânia está encabeçando a elaboração do Plano Municipal de Educação (PME), um documento de suma importância e que deve reger o setor pelos próximos dez anos.

O lançamento do projeto de elaboração do PME aconteceu no dia 21, quando foi formado o Fórum Municipal de Educação (FME), um grupo composto por representantes de vários setores da sociedade e que terá sob sua responsabilidade conduzir as discussões que levem à elaboração do documento que será, posteriormente, submetido à Câmara Municipal.

Dois aspectos devem ser destacados nesse processo de elaboração do PME.

Primeiro: a necessidade de envolvimento real de toda a sociedade, independente de posicionamento político ou religioso. O Plano deve ser o resultado dos anseios e diferentes visões de toda a comunidade. Quem não se manifestar agora não poderá reclamar depois.

Segundo: o documento precisará ser considerado nas ações e projetos que virem a ser desenvolvidos depois. Ou seja: o PME não é um fim em si mesmo, mas um roteiro a ser seguido, e que para tanto precisa ser consultado e analisado periodicamente.

Não haverá sentido em elaborar um documento apenas para atender uma exigência legal e para que isso não ocorra, volta-se ao primeiro aspecto: a necessidade da participação de todos, afinal, esse é o princípio da democracia e da cidadania.

Armadilhas do Ego

por Mooji

Arthur Melo

Especial para A Voz

“Se você acha que é mais “espiritual” andar de bicicleta ou usar transporte público para se locomover, tudo bem, mas se você julgar qualquer outra pessoa que dirige um carro, então você está preso em uma armadilha do ego. Se você acha que é mais “espiritual” não ver televisão porque mexe com o seu cérebro, tudo bem, mas se julgar aqueles que ainda assistem, então você está preso em uma armadilha do ego. Se você acha que é mais “espiritual” evitar saber de fofocas ou notícias da mídia, mas se encontra julgando aqueles que leem essas coisas, então você está preso em uma armadilha do ego. Se você acha que é mais “espiritual” fazer yoga, se tornar vegano, comprar só comidas orgânicas, comprar cristais, praticar reiki, meditar, usar roupas “hippies”, visitar templos e ler livros sobre iluminação espiritual, mas julgar qualquer pessoa que não

faça isso, então você está preso em uma armadilha do ego. Se você acha que sua religião é mais “espiritual” do que as outras, mas critica qualquer prática religiosa que não seja a sua, então você está preso em uma armadilha do ego. Sempre esteja consciente ao se sentir superior. A noção de que você é superior é a maior indicação de que você está em uma armadilha egóica. O ego adora entrar pela porta de trás. Ele vai pegar uma ideia nobre, como começar yoga e, então, distorcê-la para servir o seu objetivo ao fazer você se sentir superior aos outros; você começará a menosprezar aqueles que não estão seguindo o seu “caminho espiritual certo”. Superioridade, julgamento e condenação. Essas são as armadilhas do ego.”

A tolerância e o respeito devem sempre prevalecer em sociedades compostas por indivíduos de biologia complexa como a nossa.

Arthur Melo é biólogo geneticista na Universidade Federal de Goiás.

CMDCA realiza formação para conselheiros

O Conselho Municipal dos Direitos da Criança e do Adolescente (CMDCA) realizou em fevereiro uma formação para membros do conselho e conselheiros tutelares. O encontro aconteceu no Salão Paroquial e contou com a presença de Sudário Souza, da Associação dos Conselhos Tutelares do Estado de Goiás.

A primeira-dama e secretária da pasta de Desenvolvimento Social, Habitação e Apoio à Mulher, Valéria Falleiro, também participou do encontro que discutiu as normativas dos Conse-

lhos Tutelares e as legislações que regem os Direitos das Crianças e Adolescentes.

Na formação estiveram presentes representantes do CMDCA e Conselho Tutelar de: Silvânia, Vianópolis, Orizona, Cristinápolis, Leopoldo de Bulhões, Gameleira de Goiás e São Miguel do Passa Quatro.



Conselheiros participam de curso de formação.

A Voz Jornal

O Jornal A Voz é uma publicação de
Silvânia - Publicidade e Eventos Ltda.
Periódico Mensal
Tiragem: 5.000 exemplares

Editor: Emílio Nicomedes Batista
Redatores: Edmar Camilo Cotrim, Emílio Nicomedes Batista e Márcia Souza
Revisão: Edmar Camilo Cotrim
Diagramação e Arte Final: Emílio Nicomedes Batista
Circulação e Vendas: Gláucia de Fátima Batista
Jornalista Responsável: Vassil José de Oliveira - GO 00947 JP
Colaboradores: Arthur Melo, Cida Sanches, Daniela Carla de Oliveira Sousa, Divana Grancieri, Gustavo Henrique dos Anjos Assis, Izelda & Zaher, Maria Vianna e Nilton Wagner Barbosa.

Redação, Administração, Publicidade:

Rua Antônio Caetano, 141 - Centro
CEP 75180-000 - Silvânia - Goiás

Tele/Fax: (62) 3332-1559 - Celular: (62) 9643-6200 - e-mail: jornalavoz2005@yahoo.com.br
Impresso nas oficinas gráficas do Correio Braziliense - Brasília-DF

As idéias apresentadas pelos articulistas não representam necessariamente a opinião do Jornal.

Secretaria de Saúde lança projetos com as escolas para 2014

A Secretaria Municipal de Saúde reuniu funcionários e convidados para apresentar alguns de seus projetos para este ano de 2014, estes realizados dentro das escolas municipais e estaduais da cidade pelo Programa Saúde na Escola (PSE).

O evento foi realizado no Centro de Convivência dos Idosos e reuniu o Secretário de Saúde, Aladino Darelli Júnior, a Secretária de Educação, Rosane Batista, a Primeira Dama Valéria Faleiro e representantes das Redes Estadual e Municipal de Educação, das Estratégias de Saúde da Família e outros setores da Saúde.

Além do PSE, órgãos como



Saúde e Educação: união que dá resultados práticos.

o Núcleo de Apoio à Saúde da Família (Nasf) e Silvânia Centro de Reabilitação e Readaptação (Sicrer) também estão engajados no projeto.

Nessa primeira etapa os profissionais da saúde estarão no cotidiano escolar para orientar os alunos e alertá-los para hábitos mais saudáveis.

Serão realizadas ofici-

nas para melhorar e incrementar a alimentação, na escola e em casa, além de incentivar a prática de exercícios físicos e a consciência ecológica. Também para o calendário deste ano estão previstas caminhadas culturais em pontos turísticos da cidade, olimpíadas e campeonatos escolares.

Com todos esses projetos a secretaria pretende movimentar o calendário das escolas com ações atrativas e que promovam a saúde como uma forma de vida mais saudável.



O PSE vai movimentar ainda mais as escolas.

Fórum discute a elaboração do Plano Municipal de Educação

A Secretaria Municipal de Educação e o Conselho Municipal de Educação fizeram na sexta-feira, dia 21, no salão paroquial, às 14h, o lançamento oficial do projeto de elaboração do Plano Municipal de Educação de Silvânia (PME).

Assim como o país tem de ter o seu Plano Nacional de Educação (PNE), atualmente em discussão no Congresso, e o estado o seu correspondente, também os municípios têm de elaborar seus planos. Cada plano deve contemplar um período de dez anos e aí está sua maior importância: não é um plano de governo, mas um plano de Estado, ou seja, é

votado na Câmara e depois sancionado pelo prefeito, transformando-se em lei, que ultrapassa diferentes gestões.

O primeiro passo para a elaboração do PME é a constituição do Fórum Municipal de Educação (FME), uma entidade independente, formada por representantes de diferentes setores da sociedade e que terá a responsabilidade de comandar as discussões em torno do teor do documento.

Para a primeira reunião foram convidados em torno de trinta pessoas, representando diferentes segmentos da sociedade e houve uma palestra com o professor João Monlevade. O palestrante é

um dos maiores conhecedores do assunto, sendo inclusive consultor do Senado Federal para assuntos educacionais, e falou sobre a importância do PME e da participação da comunidade em sua elaboração.

Para a secretária municipal de educação Rosane Batista, o PME é um documento fundamental para se alcançar uma maior qualidade na educação no município. “Não queremos que o PME seja apenas um documento feito para atender as exigências da lei, mas sim um reflexo dos anseios e necessidades da comunidade silvaniense para a educação no município”, declarou a secretária.

Bloco do Id - Uma nova receita de alegria e inclusão social que só pode dar certo

Silvânia mais uma vez faz bonito. Falo do Bloco do Id, uma brilhante iniciativa para o nosso carnaval que, certamente, inaugurará uma nova era. Uma oportunidade única para rever amigos, cantar, dançar, reencontrar pessoas, e, ao mesmo tempo, dar um sorriso, um abraço, dizendo um sim por meio do homenageado pelo bloco: Id Brenner, uma pessoa mais que especial. O Id fez parte de nossas infâncias, de nossas histórias. Pois de gerações em gerações inteiras, aquele sorriso, aquela alegria da criança eterna que todos deveríamos ser. E, como o Id, manter viva dentro de nós essa alegria, essa felicidade.

O Bloco do Id surgiu com este espírito, esta filosofia: a de amar o diferente e de fazê-lo com a alegria possível com a congratulação de todos nós, na certeza de que somos todos iguais. E isto é carnaval, é festa da alma, é a comemoração do ser - ou do pelo menos tentar ser bom. Um resgate dos velhos tempos. Uma fórmula certa para ver amigos e esbanjar alegrias, fazendo-as sair pelos poros, pelo corpo inteiro. E o Bloco vem pra ficar, pra se tornar tradição, pra sair para pelo menos, os próximos duzentos anos. Mas para isto é preciso que seja um sucesso, o que significa a necessidade da presença maciça de silvanienses, seus

amigos, parentes, famílias, enfim, de todos.

E por que o Id e não uma autoridade, uma pessoa do meio político, dos grupos econômicos? A resposta é porque, justamente, queremos dar um basta às falsas igualdades. Para um carnaval de fato, o diferente é igual, o ser é igual e queremos incluir todos na mesma roda, na mesma ciranda, com motivos iguais para cantar, dançar, abraçar amigos, ficar feliz e agradecer. E ficar feliz é o primeiro passo da magia de fazer o bem, de concretizar sonhos. Por isso, vamos todos: “nos derreter, congregar, nos desmanchar pela cidade”. Vamos todos “fazer caretas de felicidade”. Esta é a hora. O caminho para a história que começando em festa, só poderá ter mesmo um acontecer e um final felizes. É o que queremos e por isso, convidamos a todos:

BLOCO DO ID - O EMBAIXADOR DA ALEGRIA:

Concentração: dia 28 de fevereiro, sexta-feira - às 18h

En frente ao Estádio Caixetão

Saída: 21h - Estaremos todos em busca da alegria.

*Antonio da Costa Neto
De Brasília, Especialmente
para o Jornal A Voz*



Bloco do Id - O embaixador da alegria.

CENTRAL DE ASSOCIAÇÕES / COOPERSIL

Coopersil integra a Central Rede

Cooperativas de Goiás e de Minas Gerais constituíram no final de 2013 a Cooperativa Agropecuária Central Rede de Abastecimento, que nasceu com o objetivo de aglutinar negócios visando ao aumento do poder de negociações dos produtores agropecuários envolvidos.

A Coopersil, sempre em busca de inovações que favoreçam seus associados, participa desse processo desde o início. A notícia da formação da nova entidade despertou o interesse de sua diretoria e posteriormente de seus membros, os quais aprovaram, em Assembleia Extraordinária, a filiação da Coopersil ao grupo de Cooperativas para formarem uma Central de Negócios, a Central Rede. Esta tem como objetivo uma gestão estratégica de compras e comercialização de produtos, visando o aumento do volume de compras, o que poderá influenciar no preço final dos produtos oferecidos aos cooperados.

O programa da Cooperativa Agropecuária Central é composto, inicialmente, por oito projetos que deverão ser executados a curto, médio e



Grupo de representantes de instituições que formam a Central

longo prazos. Dentre eles estão: a criação de uma central de negócios, a elaboração de uma marca, a padronização de layout para lojas, a criação da Universidade Cooperativa e a definição de normas operacionais e de produção.

Participando da Central Rede, a Coopersil terá oportunidade de se beneficiar dos seguintes projetos: compras conjuntas (bens, insumos e serviços); marketing compartilhado; treinamento conjunto de funcionários; aumento da intercooperação entre as cooperativas; troca de experiências (operacionais e gerenciais);

missões técnicas nacionais e internacionais; e acesso a crédito e Tecnologia da Informação - TI (unificação dos softwares).

O projeto de criação da Central Rede tem como parceiros: SEBRAE, com acompanhamento sistemático do grupo de trabalho, SENAI, SESC, SENAC e SENAR.

Inicialmente serão feitas visitas às cooperativas participantes, sendo uma missão por mês e a primeira foi no dia 24 de janeiro nas cooperativas de Hidrolândia - CODRHIL, de Piracanjuba - COAPIL e de Morrinhos - COMPLEM.

Portaria restringe circulação de veículos pesados durante o feriado de carnaval

Com objetivo de prevenir acidentes, a Agetop determina mais uma vez restrição a veículos pesados durante feriados, conforme Portaria nº 182/2013. A proibição valerá para o feriado de carnaval que vai de 01 a 04/3, entre 7h e 20h, com exceção da quarta feira de cinzas (4/3), quando o horário da restrição será das 7 às 12h.

Com essa restrição, a Agetop espera minimizar a ocorrência de acidentes nesse período. De acordo com Portaria, ficam restritos veículos: Bitrem 7 eixos, Romeu e Julieta, Rodo-Trem, Tri-Trem, Treminhão, Bi-trem 9 eixos, Cegonha, Linha de Eixos, ou seja, qualquer combinação de veículos com carga superior a três eixos, e também veículos que exigem escolta e/ou batedores.

Os trechos escolhidos são aqueles de acesso às regiões turísticas do Estado, onde ocorre aumento do fluxo de veículos, e também de acidentes. Para se ter uma idéia do risco, no feriado de carnaval do ano passado a Polícia Rodoviária Estadual registrou 84 acidentes em todas as rodovias goianas, com 65 pessoas feridas e 5 mortes.

Vale lembrar que a restrição não se aplica a transportes de car-

gas perecíveis, como transporte de leites e seus derivados, frutas e verduras e cargas frigoríficas.

Veja as rodovias estaduais, com potencial turístico, incluídas na restrição:

- GO-020 – Goiânia / Bela Vista / Pires do Rio;
 - GO-217 – BR-153 / Piracanjuba / Caldas Novas;
 - GO-139 – Caldas Novas / Corumbá / Divisa Goiás – Minas Gerais;
 - GO-139 – Entr. GO 020 / Cristianópolis / Entr. GO 217;
 - GO-330 – Pires do Rio / Catalão / Três Ranchos;
 - GO-431 – BR-153 / Pirenópolis;
 - GO-338 – Entr. BR-060 / Abadiânia / Planaltina / Pirenópolis;
 - GO-225 – Entr. BR-414 / Corumbá / Pirenópolis;
 - GO-070 – Inhumas / Itaberaí / Cidade de Goiás;
 - GO-010 – Luziânia / Vianópolis;
 - GO-139 – Vianópolis / entroncamento GO-217 Piracanjuba.
- O motorista que descumprir a norma está sujeito às penalidades previstas no artigo 187-1, da Lei Federal nº 9,503 de 1977, que prevê infração média com aplicação de multa.



Medicamentos e Perfumaria



(62) 3332-2190

(Entrega em domicílio)

Av. Mário Ferreira nº 68 - Centro - Silvânia - GO

“Sua saúde está em Deus; nós apenas o auxiliamos.”

Kenia M. S. Moraes
Responsável Técnico

ZERO GRAU
AR CONDICIONADO AUTOMOTIVO E AGRÍCOLA

INSTALAÇÃO - MANUTENÇÃO - HIGIENIZAÇÃO

(62) 9683-9697

Av. Dom Bosco, Qd. 12, Lt. 10, Nº 1918, Park Anchieta, Silvânia-GO

HiPERCAL
CALCÁRIO

Qualidade gera Produtividade

André Luis Zorzi
(62) 3313-1700 - (62) 9972-0606
Unidades Industriais
Cocalzinho de Goiás - Vila Propício - Uruaçu

bonfim
laboratório • consultórios

62. 3332-1765

Ponto de Cultura Há Memória realiza Oficina de Multiplicadores Patrimoniais

O Ponto de Cultura Há Memória, instituição vinculada à Sociedade Bonfinense de Cultura, realizou, em parceria com a Prefeitura Municipal de Silvânia, nos dias 17 e 18 de fevereiro, a Oficina de Multiplicadores Patrimoniais, realizada na Estação Ferroviária de Silvânia.

A oficina durou dois dias e tinha como tema: “Silvânia: Cultura, Identidade e Patrimônio Edificado”. Os profissionais Robson Max (Antropólogo), Rosinalda Simoni (Gestora Patrimonial) e Fabiana Longhi (Arquiteta) falaram sobre a história da cidade, suas tradições, cultura e o patrimônio material edificado em suas ruas.

Participaram da oficina oitenta jovens estudantes da Rede Estadual de Ensino das escolas: Instituto Auxiliadora, Colégio Estadual Professor José Paschoal da Silva e Ginásio Anchieta. Mais do que a



Oficinas movimentadas: educação patrimonial.

educação patrimonial os estudantes passaram o dia todo na estação, experimentando uma aula de cultura ao ar livre.

O objetivo é que, além de incentivar os alunos para a preservação e a valorização das raízes

culturais de Silvânia, eles participem de outras oficinas oferecidas gratuitamente pelo Ponto. Eduardo Vieira participou do

evento e destacou a importância de trazer para a realidade silvaniense profissionais que têm conhecimento na área abordada.



Estudantes não ficaram parados durante as oficinas - e ninguém reclamou por isso!

AGROSIL

Agropecuária e Ferragista

3332-2180

EQUILIBRIUM
Studio Pilates

(62) 3332-1726

Rua Senador Canedo, 138
Centro
Silvânia-GO

Sementes Brasília

(62) 3335-2281

Rodovia GO-010 Km 5 à direita - Fazenda Santa Rita dos Tavares - Vianópolis-GO

Pastoral da Moradia conclui 2013 com 131 casas construídas

A Pastoral da Moradia da Paróquia Nosso Senhor do Bonfim, de Silvânia, encerrou o ano de 2013 com um total de 131 casas construídas e entregues, em quase 11 anos de atuação. Só no ano passado, foram 12 casas edificadas em Silvânia e Gameleira de Goiás, beneficiando famílias do Centro, e de bairros como Park Anchieta, Maria de Lourdes e São Sebastião, regiões rurais de Ponte Alta, Água Branca, Cruzeiro do Bom Jardim, Posse, além da cidade de Gameleira de Goiás e o distrito de Mocambinho.

Para levantar as 12 casas em 2013, a Pastoral da Moradia da Paróquia de Silvânia investiu R\$ 59.101,90, com um valor médio por casa de R\$ 4.925,14.

O valor investido nas obras foi maior que o arrecadado com as doações, que somaram, de janeiro a dezembro de 2013, R\$ 56.812,21. O déficit foi coberto com saldo disponível ainda do ano de 2012. O balanço da Pastoral da Moradia fechou o ano passado ainda com saldo de R\$ 4.122,00.

Atualmente a Pastoral da Moradia da Paróquia de Silvânia tem aproximadamente 495 contribuintes. O valor médio da contribuição chega a R\$ 9,79.



SILVÂNIA PREV

Propaganda Institucional

Prestação de Contas do mês de Dezembro de 2013

INSTITUTO DE PREVIDÊNCIA DOS SERVIDORES PÚBLICOS DO MUNICÍPIO DE SILVÂNIA
Relatório de Prestação de Contas do SILVÂNIA PREV

Competência: dezembro-13 Silvânia/GO, 17 de janeiro de 2014

RECEITA PREVIDENCIÁRIA					
Resumo - Folha dos Servidores Efetivos		Alíquota Previdenciária do Servidor		Alíquota Previdenciária Patronal	
Quantidade:	417	R\$ 879.166,30	11,00%	16,00%	
Quant. Efetivos - ADMINISTRAÇÃO:	163		Contribuição Previdenciária - Servidor	Contribuição Previdenciária - Patronal	
Base de Cálculo:	R\$ 251.187,64	R\$ 27.630,64	R\$ 40.190,02		
Quant. Efetivos - FUND. HOSPITALAR:	21		Contribuição Previdenciária - Servidor	Contribuição Previdenciária - Patronal	
Base de Cálculo:	R\$ 34.705,00	R\$ 3.817,55	R\$ 5.552,80		
Quant. Efetivos - SAÚDE:	112		Contribuição Previdenciária - Servidor	Contribuição Previdenciária - Patronal	
Base de Cálculo:	R\$ 155.984,99	R\$ 17.158,35	R\$ 24.957,60		
Quant. Efetivos - ASSISTENCIA SOCIAL:	10		Contribuição Previdenciária - Servidor	Contribuição Previdenciária - Patronal	
Base de Cálculo:	R\$ 15.117,82	R\$ 1.662,96	R\$ 2.418,85		
Quant. Efetivos - FUNDEB:	85		Contribuição Previdenciária - Servidor	Contribuição Previdenciária - Patronal	
Base de Cálculo:	R\$ 256.868,82	R\$ 28.255,57	R\$ 41.099,01		
Quant. Efetivos - CAMARA:	13		Contribuição Previdenciária - Servidor	Contribuição Previdenciária - Patronal	
Base de Cálculo:	R\$ 32.187,09	R\$ 3.540,58	R\$ 5.149,93		
Quant. Efetivos - GESTOR(A):	1		Contribuição Previdenciária - Retido	Contribuição Previdenciária - Patronal	
Base de Cálculo:	R\$ 2.442,45	R\$ 268,67	R\$ 390,79		
Quant. Efetivos - DIR. FINANCEIRO(A):	1		Contribuição Previdenciária - Retido	Contribuição Previdenciária - Patronal	
Base de Cálculo:	R\$ -	R\$ -	R\$ -		
Quant. Efetivos - BEN. PREVIDENCIÁRIO:	11		Contribuição Previdenciária - Retido	Contribuição Previdenciária - Patronal	
Base de Cálculo:	R\$ 10.164,73	R\$ 1.118,12	R\$ 1.626,36		
Quant. Efetivos - APOSENT. / PENSION.:	13		Contribuição Previdenciária - Retido	Contribuição Previdenciária - Patronal	
Base de Cálculo:	R\$ 11.208,18	R\$ 1.232,90	R\$ -		
Total Base de Cálculo:	R\$ 769.866,72	R\$ 84.685,34	R\$ 121.385,37		
Parcela do Débito - Patronal:	013 / 036		R\$ 14.148,66		
Compensação Previdenciária:			R\$ -		
Outras Receitas Diversas:			R\$ 1.216,37		
Total de Contribuições, Parcelamentos e Compensações (A):			R\$ 221.435,73		
Dedução (Salário Família):			R\$ 350,40		
Dedução (Auxílio Doença):			R\$ -		
Dedução (Sal. Maternidade):			R\$ -		
Repasso Previdenciário Geral:			R\$ 221.085,33		
DESPESA PREVIDENCIÁRIA E ADMINISTRATIVA					
Folha de Aposentados	96	R\$ 220.094,48	Assessoria Técnica - Administração:	R\$ 3.386,02	
Folha de Pensionistas	28	R\$ 35.549,39	Contribuição Previdenciária - Patronal:	R\$ 390,79	
Salário-Família		R\$ 350,40	Assessoria Contabil:	R\$ 2.200,00	
Salário Maternidade	2	R\$ 2.414,03	Sistema - Folha	R\$ 800,00	
Auxílio-Doença	9	R\$ 7.750,58	Folha dos Servidores do Fundo:	R\$ 6.774,25	
Auxílio-Reclusão		R\$ -	Jetons	R\$ 1.058,25	
Outras Despesas		R\$ -	Outras (Energia, Água, Telefone, Tarifas, etc):	R\$ 6.421,90	
Total das despesas previdenciárias (B):		R\$ 266.158,88	Total das despesas administrativas (C):	R\$ 21.031,21	
CONSIGNAÇÃO EM FOLHA DE PAGAMENTO DOS APOSENTADOS E PENSIONISTAS / RETENÇÃO DE CONTRIBUIÇÃO					
Ipasgo		R\$ 23.400,85	Salário Maternidade / Auxílio Doença	R\$ 1.118,12	
Outras Despesas		R\$ 2.442,85	Aposentados/Pensionistas	R\$ 1.232,90	
INSS		R\$ 148,50	Servidores à Disposição	R\$ 268,67	
Empréstimos - BB/CEF e outros		R\$ 24.889,37	IRRF	R\$ 9.870,79	
Total de despesas consignadas:		R\$ 50.881,57	Total das retenções previdenciárias:	R\$ 12.490,48	
RESULTADO PREVIDENCIÁRIO / RENDIMENTO DA APLICAÇÃO					
Receitas-Despesas (A+D)-(B+C):	R\$ (28.525,09)	REND. APLIC. - ITAÚ (FIXA)	0,7600%	R\$ 1.489,27	
		REND. APLIC. - BB (FIXA)	1,2550%	R\$ 18.322,83	
		REND. APLIC. - CEF (FIXA)	1,2952%	R\$ 15.577,99	
		REND. APLIC. - CEF (FIXA)	0,9476%	R\$ 1.839,18	
		TOTAL DE RENDIMENTO: 31/12/2013 - (D)		R\$ 37.229,27	
SALDO BANCÁRIO PREVIDENCIÁRIO					
SALDO EM CONTA CORRENTE - Itaú	R\$ 955,01	SALDO EM APLICAÇÕES - CEF FIXA	R\$ 353.251,47		
SALDO EM CONTA CORRENTE - Banco do Brasil	R\$ 1.675,10	SALDO EM APLICAÇÕES - ITAÚ FIXA	R\$ 196.497,93		
SALDO EM CONTA CORRENTE - Caixa Econômica Federal	R\$ 156.636,05	SALDO EM APLICAÇÕES - BB FIXA	R\$ 1.478.258,55		
TOTAL EM CONTA CORRENTE - 31/12/2013	R\$ 159.266,16	SALDO EM APLICAÇÕES - CEF FIXA	R\$ 1.237.809,00		
		SALDO EM APLICAÇÕES - CEF FIXA	R\$ 195.929,30		
		TOTAL EM APLICAÇÕES - 31/12/2013	R\$ 3.461.746,25		
			SALDO BANCÁRIO TOTAL:	R\$ 3.621.012,41	
Jeovandá Moreira de Carvalho Siqueira Gestora do SILVÂNIA PREV		Anésio Estevão Batista Presidente do Conselho Municipal de Previdência		Aparecida de Fátima Lima dos Santos Diretora Financeira do SILVÂNIA PREV	

Dicas para Viver Bem

Maria Vianna

Nesses tempos de calor sufocante e falta de chuva estamos observando a resposta que a natureza está dando aos maus tratos que vem recebendo há anos. O desequilíbrio no clima é consequência dos maus caminhos que a sociedade tomou em busca de lucro, conforto e comodismo. O aumento da população forçou a procura de respostas para aumentar a produção de alimentos e de bens de consumo. Infelizmente as escolhas foram sempre em detrimento da conservação da natureza, da sustentabilidade, da proteção de riquezas que pareciam inacabáveis. Temos nossa matriz energética baseada nas hidroelétricas mas, sem água elas não serão capazes de fornecer energia. Muito pouco, quase nada mesmo, foi feito para proteger os mananciais. Há cientistas que acreditam que não adianta mais tentar reverter esse processo e que o fim da vida na Terra como conhecemos é inevitável. Mas acredito que não podemos parar de tentar, de lutar e de influenciar para que mudanças sejam feitas.

* * *

Não deixe de se indignar quando perceber alguma ação prejudicial, seja a você ou à comunidade. Indignar-se não é desequilíbrio. É a justa reação de quem não concorda com atitudes erradas e nocivas. A poda desnecessária de árvores desagrada a muita gente mas são poucos os que tomam qualquer atitude contra essa prática. Poda de árvore é uma ação que deve ser feita apenas por pessoas que têm treinamento no assunto. Não se pode sair cortando galhos sem necessidade. Seria interessante se as prefeituras trouxessem especialistas para ensinar aos funcionários como, quando e porque podar árvores. Numa época em que se pede pelo amor de Deus que todos plantem muitas árvores não se pode entender que se corte e desfigure árvores sem a menor necessidade. Sem árvores não há ar puro, não há chuvas, não há vida.

* * *

Lembre-se que a preservação da natureza não se prende só às coisas bonitas. Sapos, pererecas, rãs, lagartos, calangos e lagartixas são considerados feios por muita gente que, por causa disso, quando encontra algum deles pensa logo em matá-los. No entanto, eles são úteis e devem ser preservados. Eles se alimentam de insetos nocivos e ajudam a manter o equilíbrio das pragas que atacam as lavouras e perturbam dentro das casas. Todos os bichos e animais fazem parte de uma cadeia que, se não for atrapalhada pelos seres humanos, se mantém equilibrada. Não mate animais. A vida do planeta agradece.

* * *

O ser humano é o único animal que mata por prazer ou para ter lucro financeiro. Embora se diga evoluída, a raça humana ainda não aprendeu a viver em harmonia com seu *habitat*. Nosso planeta é nossa casa, nossa despensa, nossa mina d'água. Embora pareça que nunca irá terminar o que a Terra nos dá, esses recursos têm fim. Precisamos nos conscientizar que temos que cuidar deste planeta visando a manutenção da vida. É preciso parar de matar os animais, de derrubar as árvores e de queimar o solo. Vamos perceber que não é só o lucro financeiro que importa. O ar puro, a água limpa, a sombra das árvores e os animais em equilíbrio são a certeza de que nossos filhos e netos poderão viver com saúde e fartura do mesmo modo que viveram nossos antepassados.

* * *

* Viva bem. Viva com alegria. *

Maria Vianna é psicóloga. E-mail: mariavianna19@hotmail.com

Goiás já teve perda de 25% da produção por causa da seca

Como já era de se esperar os produtores goianos estão em estado de alerta pela falta de chuva. O tamanho do prejuízo foi apresentado, de maneira detalhada, na tarde do dia 18/2 na sede da Federação da Agricultura e Pecuária de Goiás (Faeg). Na ocasião, produtores se reuniram com técnicos agrônomos que explicaram a real situação de cada região do Estado. O destaque foi para a cidade de Quirinópolis onde foi decretada situação de emergência. No geral, a perda de Goiás pode chegar a 25% da produção de soja.

O tema principal do encontro foi o baixo nível da chuva, que há mais de um mês preocupa produtores e que afeta tanto as plantações - com destaque para soja, milho e cana-de-açúcar -, quanto a criação de gado já que os pastos também foram bastante prejudicados.

Com prejuízo estimado em 1,4 milhões de toneladas de grãos, o que equivale a cerca de quase 2 bilhões de reais, os produtores buscaram o apoio da Faeg para complementar as orientações que recebem dos Sindicatos Rurais. A intenção da Faeg ao promover a reunião foi se colocar à disposição para auxiliar os produtores, com orientações técnicas e jurídicas, além de coletar dados para formular um parecer.

“Os produtores estão sofrendo por diversos motivos: seguradoras não conseguem atender nossas chamadas por telefone, faltam peritos para avaliar os danos e, em Goiás apenas 27% da soja é segurada. A renegociação de dívidas junto ao banco, por exemplo, impacta diretamente no limite de crédito e os produtores não podem ter esse limite

agravado. Precisamos analisar caso a caso e a Faeg fará isso junto ao Banco do Brasil. Nossa sugestão é que os municípios que tenham maior perda como Quirinópolis decretem estado de emergência”, pontuou o presidente da Faeg, José Mário Schreiner.

Segundo o vice-presidente institucional da Faeg, Bartolomeu Braz, essa avaliação das perdas é necessária para que os motivos sejam identificados. Ele explica que além da falta de chuva é importante que o produtor fique atento às pragas que aumentam o custo da produção. “Já temos regiões com perdas irreparáveis, por isso, quanto mais o produtor se proteger e buscar ajuda na hora certa, melhor”. Bartolomeu disse ainda que o impacto negativo será sentido por todos, inclusive pelo consumidor final, assim como pela Agroindústria, por isso a Faeg não medirá esforços para ajudar o produtor rural.

No total, 35 produtores participaram da reunião, além de técnicos da Faeg, consultores do Senar, e o assessor de agronegócios da Superintendência do Banco do Brasil em Goiás, Talvane Pova. Ele ouviu as reivindicações dos agricultores sobre o Seguro Rural, que não atende, em totalidade, as demandas dos produtores, principalmente em períodos como este.

Foto: Fredox Carvalho



José Mário Schreiner fala aos produtores.

alfa[®]
tecnologia rural

Rua Manoel Sanches, 68 - Centro - CEP 75180-000
Tel.: (62) 3332-1337 / 9607-7661
E-mail: alfapar@terra.com.br

CÉSAR MÓVEIS
Tel: 3332-1570

Na César Móveis você encontra toda linha de enxovais, colchões e móveis em madeira.

Rua Cel. Vicente Miguel, nº 429
Centro - Silvânia - GO **3332-1570**

Dra. Daniela Oliveira Sousa
CREFITO 87009-F

FISIOTERAPIA

- Reabilitação ortopédica
- Reabilitação neurológica
- Reabilitação vestibular
- Reabilitação uroginecológica
- Reabilitação respiratória
- Neuropediatria
- Geriatria

RPG - Reeducação Postural Global (Método Philippe Souchart)

ACUPUNTURA

- Sistêmica
- Auriculoterapia

Centro Clínico Dr. Tiago
Rua Senador Canedo, 138
Fone: (62) 3332-1726

Síndrome do Desfiladeiro Torácico

Dra. Daniela Oliveira Sousa
Especial para A Voz

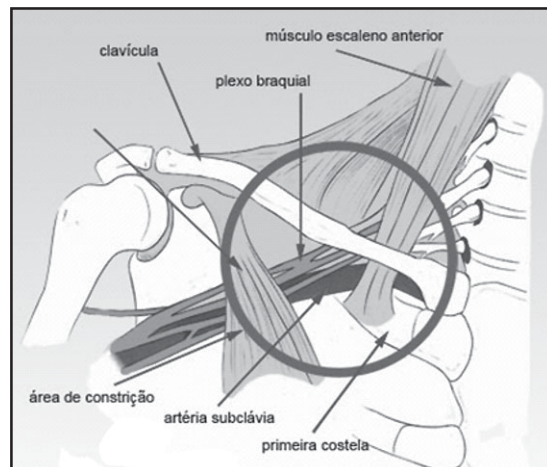

Desfiladeiro torácico: local por onde passam nervos e vasos do membro superior.

O **Desfiladeiro Torácico** consiste em uma região triangular formada pelos músculos escaleno anterior e médio, pela clavícula, primeira costela, músculo subclávio e peitoral menor. Neste local passam estruturas importantes para o membro superior como os vasos subclávio-axilares e o **plexo braquial**. Essa região é composta por sítios estreitos devido às estruturas ósseas, ligamentares, musculares e neurovasculares. Qualquer variação anatômica de um ou mais destes componentes ou estruturas anômalas pode diminuir ainda mais esse local e causar uma compressão neurovascular.

Então, a **Síndrome do Desfiladeiro Torácico** consiste em um grupo de diferentes distúrbios que envolvem a compressão da abertura torácica superior que afeta o **plexo braquial** (conjunto de nervos que passam do pescoço para o braço) e/ou a artéria subclávia e veia subclávia (vasos sanguíneos que passam entre o tórax e a extremidade superior).

De maneira geral, o indivíduo portador da **Síndrome do Desfiladeiro Torácico** apresenta um quadro de desconforto gradual, inclusive dor importante na região inferior do pescoço (cervical e dorsal alta) e também no membro su-

perior. Também podem surgir sintomas como parestesias (formigamento) e fraqueza muscular, bem como alteração na sensibilidade. Geralmente a dor está relacionada aos movimentos, principalmente àqueles realizados com os braços elevados ou ao carregar peso.

A alteração de motricidade pode variar de fraqueza à incapacitação, assim como as alterações tróficas são as hipotrofias e as atrofias, mais frequente em músculos extrínsecos da mão e antebraço. Os sintomas arteriais ocorrem pela isquemia, inclui dor, palidez, cianose, eritrocianose, parestesia, fadiga, alterações tróficas como úlceras e gangrenas, diminuição da temperatura local. Quanto à compressão venosa, os sintomas são de sensação de peso, dor e ingurgitamento da extremidade superior, aumento da temperatura da pele, cianose, edema, turgência venosa, especialmente em ombro e região peitoral. A compressão venosa pode provocar trombose da veia subclávia.

A causa desse problema ge-

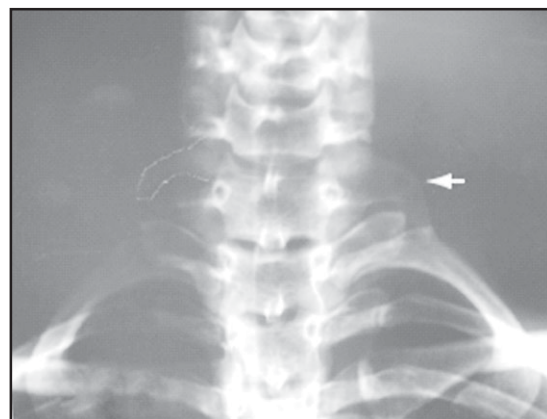

Esta radiografia demonstra uma situação em que há costela cervical (veja a seta). A ocorrência de costela cervical predispõe à compressão dos nervos e vasos sanguíneos que passam pelo **desfiladeiro torácico**.

ralmente é a compressão do feixe vascular (artéria e veia) e nervoso (**plexo braquial**), que vai para o membro superior devido a alterações posturais e ou anatômicas que alteram o chamado **desfiladei-**

Você sabia?

O plexo braquial é um conjunto de nervos que partem da medula espinhal e inervam os membros superiores. Localiza-se no espaço entre o pescoço até a axila. Sua função é conferir inervação motora e sensitiva (ou seja, inervação somática) para o membro superior.

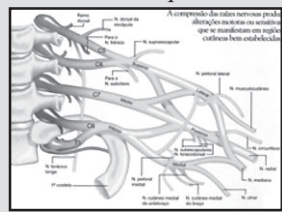

ro torácico. O mais comum é a maioria das manifestações ser devida à compressão nervosa. Em alguns casos, existem anomalias congênitas, como costela cervical, processo transversal longo da sétima vértebra cervical, ou faixa fibromuscular anômala na saída torácica que podem ser responsáveis por essa compressão. A má postura, como a postura cifótica, por exemplo, também promove encurtamentos musculares e consequentemente compressão dessas estruturas.

O tratamento nesse tipo de problema geralmente é conservador sendo a indicação cirúrgica apenas em casos extremos. Em geral, associado ao trata-

Advocacia, Consultoria e Assessoria
Causas Cíveis e Previdenciárias (Aposentadoria e Pensão)

Luciana Ramos Batista
ADVOGADA

Fone: (62) 3332-2349
Rua Coronel Vicente Miguel nº 186
Centro, Silvânia - Goiás
ramosbatistaadvocacia@hotmail.com

mento medicamentoso (emprego de analgésico, antiinflamatório e relaxante muscular) é feito acompanhamento terapêutico (Fisioterapia e Terapia Ocupacional) para orientações posturais e ergonômicas bem como exercícios e técnicas para alívio da dor. É importante ressaltar que na presença de sintomas semelhantes a esses descritos, você procure o médico para avalia-

ção e tratamento. Jamais realize automedicação, essa prática pode acarretar diversos prejuízos à saúde.

Dra. Daniela Carla de Oliveira Sousa é graduada em Fisioterapia pela Universidade de Ribeirão Preto (UNAERP), especialista em Fisioterapia Respiratória pela Faculdade de Medicina da USP de Ribeirão Preto (FMRP-USP) e em Acupuntura pela Unisaúde. Também possui o curso de RPG (Reeducação Postural Global) pelo método Philippe Souhard.

KITO Moto Peças
Assistência Técnica Autorizada

3332-1594

SUZUKI

Atenção! A **Suzuki** agora está na Estrada de Ferro!
Kito Moto Peças é a nova concessionária **Suzuki**. A única marca de motocicletas que dá garantia de 2 anos. Revisão e reposição de peças é na **Kito Moto Peças**!

COMPRA PREMIADA Os clientes contemplados no mês de janeiro foram **Fernando Marçal Ferreira, Vanda Lemes de Sousa e Maria Edilene Peixoto Batista**. O próximo sorteio será no dia 15 de fevereiro.

KANEDO CONSTRUÇÕES
Material para Construção em Geral

3332-1802

Na **KANEDO** você compra e já ganha sempre no:

- Melhor Atendimento da Cidade
- Melhores Formas de Pagamento
- Menor Preço Garantido Sempre



FESTA DUPLA

Aniversário em dose dupla do casal **Ailton e Lu**. Ele, **Ailton Nunes de Sousa**, é filho de **Antônio José de Sousa** (o popular **Ximbica**) e **Aparecida**

Nunes, aniversariou dia 1º de fevereiro, e ela, **Luciana Mª de Lima Sousa**, filha de **Divino João de Lima** e **Iná de Lima**, aniversariou no dia 15. Cumprimentos duplos ao casal.

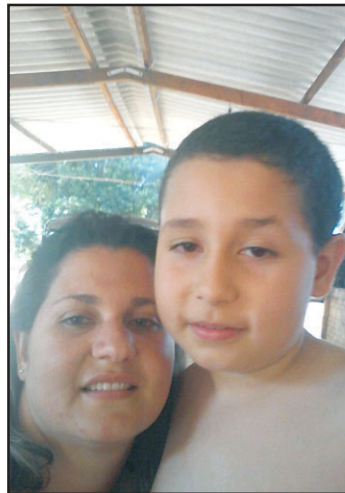

FESTA

O garoto da forto é **Plinio Antonyel Augusto Santos Soares**. Ele estuda na Escola de 1ª Grau Geraldo Napoleão de Sousa e na APAE de Silvânia. Seus pais, **Lilieny Ingreth Santos Sousa** e **Geraldo Soares Neto**, familiares e amigos comemoraram seu aniversário de nove anos no dia 24 de fevereiro.



ALEGRIA

A bela garotinha **Isabella Matos**, filha de **Mauricio Santos** e **Regina Matos**, do **SindSilvânia**, comemorou seus 7 aninhos no dia 19/02. Na foto acima está ao lado de sua prima **Michelle Abreu Silva** que também aniversariou no dia 20 de fevereiro.

VOVÓ

Eva Aparecida Neves está em contagem regressiva para receber a primeira netinha, **Leonora**, aguardada ansiosamente por sua filha **Ana Cláudia** e seu marido

Diego. Mas no dia 14 as atenções foram todas para a futura vovó - afinal, era seu aniversário. Na foto, **Eva** aparece ao lado de sua mãe, dona **Albertina**. Parabéns!



NO AR

Dinâmica jornalista da **Rádio Rio Vermelho**, ela também colabora com **A Voz**. Mas a vida não é só trabalho e **Márcia Sousa** deu uma pausa nas atividades para comemorar seu aniversário, dia 6 de fevereiro. Parabéns, **Marcinha**, felicidades!



ESPECIAL

APAE de Silvânia tem nova diretoria. A entidade, que com seu trabalho conquistou a simpatia do silvaniense, vinha sendo dirigida nos últimos anos pelo vice-prefeito **Carlos Mayer**, passa agora ao comando do novo presidente, **Denis Alexandre Cruvinel**, da Central Sementes.

Na foto, o novo presidente aparece ao lado do também ex-presidente da entidade, **Nairo Bernardino Gomes**, e de **Carlos Mayer**.



CALOUROS

No dia 27 de janeiro tiveram início as aulas para a 5ª Turma do Curso Técnico em Agropecuária da **UBEC-CENTAF**. Estão matriculados 55 estudantes de 17 municípios do Estado de Goiás. Mais uma vez a instituição mostra que está consolidada e que seu trabalho está sendo reconhecido não só pela comunidade da região e do Território Estrada de Ferro, mas também rompendo as fronteiras do Estado de Goiás.



JÁ TEM FESTA

A família **UBEC-CENTAF** já inicia o ano de 2014 comemorando o aniversário de: **Dayse Lorryne** (Silvânia), **Kleice Gomes** (Silvânia), **Letícia Moreira** (Vianópolis), **Flávia Duarte**

(Gameleira de Goiás) e **Gabriela Martins** (Leopoldo de Bulhões). Parabéns às futuras Técnicas em Agropecuária, muito sucesso nesta nova caminhada.



Ética Advocacia

Dr. Domingos de Souza Lima
OAB-GO nº 11.978

Dr. Norberto Machado de Araújo
OAB-GO nº 16.769

Causas Cíveis, Criminais, Trabalhistas, Tributárias, Comerciais, Previdenciárias e Direito de Família (Separações, Divórcios, Inventários, etc.), Assessoria e Consultoria Jurídica.

Fone: 3332-1542 - Fax: 3332-3310

Av. Dom Bosco, nº 1.634
Park Anchieta
Silvânia-GO

O homem que iluminou Goiás

Cida Sanches

Especial para A Voz

Felismino Viana nasceu em 1882, era filho de Maria Francisca Viana e de João Pereira de Sousa, um fazendeiro do município de Bonfim. Mudou-se para a cidade em busca de estudo e logo passou a ocupar funções na administração pública, ocupou os cargos de Delegado de Polícia e também de Intendente (prefeito) de Bonfim para o mandato de 1923 – 1927, mas renunciou ao cargo e Lopo Natanael Ramos assumiu a função.

Como empresário teve iniciativas pioneiras e fundamentais para o desenvolvimento de Goiás. Com a construção da Estrada de Ferro Goiás, que nessa época terminava no porto de Roncador, adquiriu o direito sobre o transporte da travessia do Rio Corumbá de passageiros e mercadorias, através do sistema de balsas, pois ainda não havia pontes sobre o rio. Sempre atento aos avanços da ferrovia, suas atividades econômicas se voltavam para o atendimento das necessidades desse setor, como o fornecimento de lenha para alimentação das locomotivas e também, ao tomar co-

nhecimento da escolha do local da construção da Estação ferroviária de Tavares, comprou e loteou uma grande quantidade de terras para vender pequenos lotes aos novos moradores. Este empreendimento lhe rendeu muitos lucros como também deu origem à cidade de Vianópolis, que recebeu este nome em sua homenagem.

O grande empreendimento de Felismino Viana está no setor hidrelétrico. Ele foi um dos maiores investidores e um dos pioneiros no fornecimento de energia elétrica em Goiás. A primeira cidade que recebeu energia elétrica no Estado foi a Cidade de Goiás, antiga capital, em 1918. A empresa era de propriedade de Joaquim Guedes de Amorim, que vendia a energia para serviços de iluminação pública e particular. Mas, existem alguns relatos que afirmam que a primeira usina construída em Goiás foi em Ipameri, em 1904, pelo **Major Aristides Lopes. Independente dessas controvérsias, Silvânia se destaca como pioneira entre as cidades a instalarem geradores capazes de fornecerem esta modernidade, através das ações inovadoras do bonfinense Felismino Viana.**

Em 1926, em Bonfim – Silvânia, ele instalou, no Rio Piracanjuba, uma usina para fornecer energia, não só para a cidade mas também para Via-

nópolis e Leopoldo de Bulhões, que eram Distritos de Bonfim nessa época. A instalação da usina de energia teve como grande incentivador e colaborador Dom Emanuel, pois estava em construção o Ginásio Anchieta e pretendia torná-lo uma instituição de ensino confortável e munido com as novidades da modernidade.

Felismino Viana implantou hidrelétricas em Bela Vista, Pires do Rio e também em Goiânia na época de sua construção a convite de Pedro Ludovico. No ano de 1936 foi construída a usina do Jaó, no Rio Meia Ponte, próximo ao local onde fica hoje o Clube Jaó.



Antiga usina hidrelétrica do Setor Jaó, construída por Felismino Viana. A usina foi a primeira a ser instalada na região e teve papel decisivo para a construção de Goiânia.

Nesse empreendimento, Felismino Viana teve como sócios Levy Fróes, João Coutinho e Hermógenes Coelho. A mudança da capital do Estado para Goiânia tornou a energia elétrica cada vez mais necessária. A empresa de Força e Luz de Goiânia Ltda foi autorizada a funcionar como concessionária em 9 de fevereiro de 1939, pelo decreto nº 3.718 do Ministério da Agricultura.

Em 1945, uma enchente no Rio Meia Ponte destruiu a barragem da usina do Jaó, e as máquinas foram danificadas. Foram utilizadas alternativas,



Busto de Felismino Viana na Praça do Rosário, infelizmente destruído por vandalismo.

como geradores particulares de pequena ou grande potência. Muitos vendiam energia para os vizinhos,

o u t r o s aproveitavam o a p a g ã o para atrair clientes à noite, com bares ou lojas iluminadas. Até o motor de um submarino da 2ª Guer-

ra Mundial foi utilizado no Córrego Botafogo, para gerar energia para a iluminação da cidade.

Recentemente o promotor e coordenador do Centro de Apoio Operacional do Meio Ambiente e Patrimônio Histórico, Jales Guedes Coelho Mendonça, visitou, em companhia do presidente da Celg, José Eliton, o local das instalações da antiga usina hidrelétrica do Setor Jaó com o objetivo de conhecer o estado de conservação do local, para iniciar o processo de tombamento da usina como patrimônio histórico do Estado. Será proposta

também a criação do museu da energia de Goiás para preservar elementos dos empreendimentos que promoveram a energia para o Estado.

A construção da usina na nova capital de Goiás deixou muitos bonfinenses revoltados com Felismino Viana, pois retirou da Usininha, como era chamado o local onde foram instaladas as turbinas de energia no Rio Piracanjuba, a maior delas para levar para Goiânia. A grande maioria das casas em Bonfim utilizavam a energia e com a retirada da turbina maior, o fornecimento foi reduzido, causando vários transtornos à população. A energia que já era fraca passou a ser controlada e os apagões aconteciam com frequência. Em 1966 a Usininha foi incorporada à CELG. Contudo, é incontestável a importância de suas iniciativas e o desenvolvimento promovido por ele neste setor e o legado deixado para Goiás e principalmente para Silvânia, terra natal desse grande empresário.

Cida Sanches é diretora e professora da UEG de Silvânia. E-mail: csanchesj@yahoo.com.br



Ruínas da Usininha no Rio Piracanjuba que forneceu energia para Silvânia até 1966. Foto do livro *Silvânia: Enredo e Personagens*, de Edmar Cotrim.

JK PRODUTOS AGRÍCOLAS
E SEMENTES

Praça Celso Silva, 45 - Centro - CEP 75180-000 - Silvânia-Goiás
FONE: (62) 3332-3425 - CEL.: (62) 9971-5283
E-mail: carlosm1964@hotmail.com

ORCOM
CONTABILIDADE

Rua Cel. Vicente Miguel, 139
Centro - Silvânia - Goiás
3332-1168

SUPERMERCADO LEMES
SUPERMERCADO

Açougue - Verduras e Frutas
Materiais Para Pesca

Entregas em domicílio

62 3332-2391

Rua Santa Luzia nº 19 - Centro
CEP: 75 180 000 Silvânia GO.

SINDSILVÂNIA**Prestação de Contas do mês de
Dezembro de 2013**

FORNECEDOR DO PRODUTO/SERVIÇO	DEZEMBRO
DARF	10,17
FGTS	98,31
Energia	70,78
Água	30,01
Plínio (embalagens para cestas natalinas)	108,00
Funcionaria (1ª parcela 13º salário)	1.147,52
INSS	907,67
Jornal A Voz (nov.)	400,00
Segunda parcela 13º salário	271,28
Papelaria	301,10
Assessoria jurídica	1.695,00
Contador	610,00
Tarifa bancária	20,80
Inácio (frete busca dos itens cestas natalina)	250,00
Supermercado Pires	184,55
Telefone	275,26
Ida à Goiânia para compra das cestas	152,75
TOTAL	6.533,20
RECEITA / DESPESA	R\$
Saldo anterior	29.786,28
Contribuição mensal	19.465,93
Total de despesas	6.533,20
Total atual em conta corrente	42.719,01

As notas fiscais e demais documentos referentes a esta Prestação de Contas se encontram no Escritório Contábil ORCOM Contabilidade e podem ser requisitadas a qualquer momento por qualquer filiado.

Aniversariantes - Janeiro de 2014

Claide Aparecida Correa Souza	13	Maria Madalena Rosendo Lobo	29
Eliane Ferreira Valoz	16	Maria Marlene Duarte de Sá	16
Daria de Fátima Moreira	13	Maria Aparecida Felix Bueno	23
Edilene Aparecida Gonçalves Ribeiro	23	Nubio Fernando Rodrigues	02
Joaquim Gomes	12	Olinda Damásio de Sousa	16
Ivan Chiodini da Silva Magalhães	26	Ronildo Dias de Oliveira	23
Idalva Rodrigues de Moraes	28	Regina de Jesus Gonçalves Rabelo	06
Marli Duarte Vitor	16	Sebastião Noe de Aguiar	20
Marlúcia Sebastiana Gomes	22	Weberson dos Reis Faleiro	05
Maria Lucia Esteves de Matos	25		



Rua Couto Magalhães, 26 - Centro - Silvânia-GO - CEP 75180-000
Telefone: (62) 3332-3019

**PREFEITURA TRABALHANDO
Quem ganha é Silvânia!****FORMAÇÃO 1**

A secretaria municipal de Indústria e Comércio iniciou dois cursos gratuitos destinados à formação profissional: corte de cabelo e corte e costura. Os cursos estão sendo realizados no Centro de Convivência de Idosos e na Av. Dom Bosco (ao lado da Agência do Sebrae).

FORMAÇÃO 2

Um total de 55 pessoas está participando do curso de Viola promovido pela secretaria de Cultura, Turismo e Juventude. Nessa fase os alunos estão aprendendo a tocar viola. Novos cursos de aprendizado de instrumentos musicais serão disponibilizados em breve.

LAGO

Finalmente os recursos destinados à construção do lago municipal poderão ser utilizados pela administração municipal. Após a demora relativa a pendências de documentação, o Governo Federal já autorizou a abertura de processo licitatório, o que possibilitará a realização dessa tão sonhada obra em nossa cidade. Ao todo serão investidos R\$ 1,4 milhão.

GINÁSIO PEDRINHAS

Estão adiantadas as obras de reforma no ginásio

poliesportivo João Natal, faltando apenas a correção do piso central. A realização dessa importante reforma só foi possível através de parceria entre a prefeitura e AGEL. A obra de revitalização do espaço custará R\$ 35 mil, sendo que R\$ 25 mil foram disponibilizados pelo Governo de Goiás.

PSE

O programa "Saúde na Escola" vem beneficiando diversos alunos das unidades de ensino em todo o município. O objetivo é orientar crianças e adolescentes sobre como ter uma alimentação saudável e advertir sobre os perigos da obesidade. Em fevereiro as escolas municipais José Eduardo Mendonça e Alexandrina Pereira dos Santos receberam a equipe de orientação do programa.

PREVENÇÃO

A secretaria de Saúde levou neste mês cerca de 50 mulheres para exames de mamografia em três clínicas de Goiânia. Os procedimentos foram oferecidos gratuitamente e os exames serão entregues na sede da Secretaria Municipal.

NA ESTRADA

O prefeito Zé Faleiro reali-

zou uma maratona de audiências em Brasília no dia 12 de fevereiro. Entre as lideranças visitadas estão os Deputados Federais Rubens Otoni e Sandes Júnior. Na pauta de reivindicações levadas estão a aquisição de mais uma motoniveladora (patrola) e recursos para a reforma e ampliação do Hospital Nosso Senhor do Bonfim. Por se tratar de um Hospital público, o prefeito busca melhorias urgentes para que o atendimento na unidade seja ampliado e melhorado, oferecendo assim mais qualidade à população de Silvânia.

FÓRUM

Por causa do feriado de carnaval, em março a reunião do Fórum Permanente sobre Políticas Públicas na Área de Toxicomanias e Marginalidades acontecerá na segunda terça-feira do mês, dia 11. O Fórum se reúne toda primeira terça-feira do mês e discute questões relacionadas a drogas, transtornos mentais, marginalidades. As reuniões acontecem às 8h da manhã na sala de reuniões da Secretaria de Educação e a participação é aberta a todos os que tenham interesse pelos assuntos discutidos.



DROGARIA VITÓRIA

Sua saúde é nossa melhor receita

Aqui Tem Farmácia Popular

Aceitamos cartões de débito ou crédito Visa e Mastercard.

3332-1117

ENTREGAS EM DOMICÍLIO

Praça Dom Bosco, 85 - Centro
Silvânia - Goiás

SILVÂNIA EM DESTAQUE:

Programa Frutos da Terra é gravado na Estação Caturama

Diversos artistas goianos se encontraram na Estação Ferroviária de Silvânia para gravação do programa Frutos da Terra, exibido pela TV Anhanguera. Galvão e Galvãozinho, Irmãos Floriano, Ricardo Lima e Douglas foram as atrações do programa. O grupo silvaniense de catira Os Considerados também par-

ticipou da gravação.

O apresentador e diretor da atração Hamilton Carneiro e sua produção estiveram com o Secretário de Cultura, Turismo e Juventude, Valdir Antônio Rosa, dias antes para conhecer a cidade e escolher o local para a gravação.

A Estação Caturama, recentemente restaurada pelo

Instituto do Patrimônio Histórico e Artístico Nacional (IPHAN), foi o ponto turístico escolhido. A gravação contou inclusive com a participação de uma locomotiva da FCA, que passou no momento em que a equipe gravava.

Essa iniciativa é mais uma ação positiva que integra o projeto de divulgação da cultura silvaniense no Estado e no Brasil, desenvolvido pela equipe da secretaria de Cultura, Turismo e Juventude de Silvânia.



Equipe de produção durante as gravações do Frutos da Terra.



Global vence a 2ª Copa Fiorani de Futebol Society

A equipe da Global Centro Automotivo foi a grande campeã da 2ª Copa Fiorani de Futebol Society, empatando com o Santo Antônio pelo placar de 1x1, na partida final disputada no dia 11/01, no Centro Esportivo Barrosão. A Global ficou com o título pois havia vencido a primeira partida por 6x3.

Foi um jogo muito disputado e muito disciplinado, com defesas incríveis do goleiro Thiago, do Global, sempre com o Santo Antônio buscando o resultado, pois havia a necessidade de vencer por três gols de vantagem. Aos 18 minutos do primeiro tempo Fábio Inácio, do Santo Antônio, abre o placar, para delírio de sua fanática torcida. Mas errando muitos gols e a equipe do Global marcando muito forte, num contra-ataque aos 10 minutos da etapa final Welkimar

empata a partida. A partir daí o jogo ficou mais equilibrado e o Global melhorou bastante na partida e segurou até o fim. Parabéns Global pela conquista e ao Santo Antônio pelo vice e pela disciplina exemplar durante todo o campeonato.

Na final houve apenas um cartão amarelo, para Lairton, do Santo Antônio.

O Santo Antônio jogou com: Luismar, Peréu, Valteir, Wilson, Fernando, Ramon, Júlio, Fábio Inácio, Newton, Juracy, Lairton e Lúcio.

O melhor jogador da partida foi o goleiro Thiago, do Global.



Equipe campeã.

EM SILVÂNIA VOCÊ PODE

CONTAR COM O

Financiamentos de R\$ 500,00 a R\$ 10 mil com taxas de juros de 0,25% ao mês. O prazo de pagamento é variável e respeita o prazo máximo de:

**10 meses para Matéria-prima,
36 meses para investimento fixo ou misto,
Carência de até 3 meses.**

Banco do POVO
de Goiás

O crédito que você precisa para crescer.



Secretaria
de Agronegócios,
Indústria e Comércio

SEGPLAN
SECRETARIA DE ESTADO DE
GESTÃO E PLANEJAMENTO



Banco do Povo - Silvânia
Praça do Rosário
nº 440 - Centro.
Fone: (62) 3332 - 1432