

Em uma movimentação como há muito não se via na cidade, a grande festa da Pecuária agradou a todos e fez história.

30ª ExpoAgro de Silvânia: uma festa pra ficar na história

Estação restaurada

A Estação Caturama da Estrada de Ferro foi reinaugurada no dia 9 de agosto.

PÁGINA 16

Editorial

Unir é melhor

PÁGINA 6

Sociedade

Izelda & Zaher

PÁGINA 13

Saúde

Dra. Daniela

Oliveira Sousa

Pilates para crianças

PÁGINA 12



A 30ª Exposição Agropecuária de Silvânia e 14ª Feira de Agronegócios movimentou a cidade durante dez dias e mostrou mais uma vez a força do agronegócio em nosso município. Com shows de alto nível, animais de qualidade expostos, além de máquinas e estandes de negócios, a ExpoAgro de Silvânia se confirmou como a grande festa da região. O desfile de cavaleiros, carros e máquinas realizado no dia 7, sábado, deixou isso bem claro. Além disso, o rodeio e shows de grandes nomes da música sertaneja proporcionaram ao silvaniense e aos moradores de cidades vizinhas momentos agradáveis e muita diversão.

Documentário

Ponto de Cultura Há Memória grava encenação do assassinato de Americano do Brasil.

PÁGINA 5

Se liga na história

Cida Sanches As Igrejas de Silvânia: patrimônio e memória de um povo

PÁGINA 14 e 15

Dicas para Viver Bem

Maria Vianna

PÁGINA 11

Trabalhos desempenhados pelos vereadores no mês de agosto/2013



Presidente
Alba Stefânia Silva Batista
Ofícios: 75 - Projeto de Lei: nº 056 que "Denomina José do Nascimento Caixeta o Paço Municipal de Silvânia."



Vice-Presidente
José Alessandro de Jesus Mendes
Ofícios: 10



1º Secretário
Paulo César Peixoto
Ofícios: 23



2º Secretário
Luis Gonzaga Moreira
Ofícios: 08



Vereador
Valdomiro José de Abreu
Ofícios: 07
Projeto de Lei: nº 057 que "Dispõe sobre a autorização ao Poder Executivo Municipal para proceder á sinalização do município de Silvânia com placas de legislação de trânsito, e dá outras providências."



Vereador
Cleto Gonçalves
Ofícios: 27



Vereador
José da Silva
Ofícios: 05



Vereador
Silvério de Oliveira Lôbo
Ofícios: 08



Vereador
Valdir Rodrigues Lôbo
Ofícios: 14



Líder do Prefeito
Kirley Ronay Sanches
Ofícios: 04



Vereador
Jairo Gomes Machado
Ofícios: 05



ESTADO DE GOIÁS
PODER LEGISLATIVO
CÂMARA MUNICIPAL DE SILVÂNIA

PRESTAÇÃO DE GASTOS AGOSTO

2013

Av. Mário Ferreira, 140 - Centro
CEP 75180-000 - Silvânia - Goiás
(62) 3332-1202
www.camaradesilvania.go.gov.br

FORNECEDOR	PRODUTO/SERVIÇO	AGOSTO
Amarildo Ribeiro Da Silva	Porta Bandeira	175,00
Amerigel S.A	Claro	1.155,23
Associação Silvaniense Des. Art. Cultural	Rádio Vida - Transmissões de sessões	2.058,88
Caixa Econômica Federal	Tarifa Bancária	43,12
Câmara Municipal	Folha pgto. - Servidores Comissionados + 13º	6.255,18
Câmara Municipal	Folha de pgto. - Servidores Efetivos +13º + Férias	43.616,39
Câmara Municipal	Folha de Pagamento Alba Stefania Silva Batista	6.012,60
Câmara Municipal	Folha de Pagamento Cláudio Cezílio do Carmo	6.012,60
Câmara Municipal	Folha de Pagamento Cleto Gonçalves	6.012,60
Câmara Municipal	Folha de Pagamento José Alessandro Jesus Mendes	6.012,60
Câmara Municipal	Folha de Pagamento José da Silva	6.012,60
Câmara Municipal	Folha de Pagamento Kirley Ronay Sanches	6.012,60
Câmara Municipal	Folha de Pagamento Luis Gonzaga Moreira	6.012,60
Câmara Municipal	Folha de Pagamento Paulo César Peixoto	6.012,60
Câmara Municipal	Folha de Pagamento Silvério de Oliveira Lôbo	6.012,60
Câmara Municipal	Folha de Pagamento Valdir Rodrigues Lobo	6.012,60
Câmara Municipal	Folha de Pagamento Valdomiro José de Abreu	6.012,60
CELG	Energia elétrica	244,88
Délio Benedito Pires	Material de consumo	1.085,70
Diárias	Servidores	750,00
Diárias	Vereadores	750,00
Empresa Brasileira de Telecomunicações	Correios	21,60
INSS	Previdência/Regime Geral	15.079,76
Ângela Maria Fleuri		1.600,00
Móveis Dular	Compra de Purificadores e armário	1.245,00
Ipasgo	Plano de saúde - cont. patronal	1.301,25
Oi	Telefone	1.305,94
LOCAWEB	Serviços de Internet SA	87,00
SANEAGO	Água	44,54
SilvâniaPrev	Patronal	5.082,12
UOL	Provedor de Internet	26,86
Contaggo	Contador	1.800,00
JD de Siqueira & CIA LTDA	Toner	285,00
Vivo S/A	Telefone	748,50
Fundação L Hermitage	Rádio Rio Vermelho - Transmissões de sessões	2.664,44
Silvânia Publicidade e Eventos LTDA	Jornal A Voz - julho e agosto	3.000,00
TOTAL		156.564,99

ESTADO DE GOIÁS
PODER LEGISLATIVO
CÂMARA MUNICIPAL DE SILVÂNIA

As sessões
legislativas da
Câmara
Municipal de
Silvânia são
realizadas às
terças-feiras, às
13h30min.
Contamos com a
participação de
todos os
municípios.



Av. Mário Ferreira, 140 - Centro - CEP 75180-000 - Silvânia - Goiás
(62) 3332-1202
www.camaradesilvania.go.gov.br

30ª Expoagro atrai grande público e movimentou a cidade

Em sua 30ª edição, a Exposição Agropecuária de Silvânia atraiu grande público no Parque de Exposições Agropecuárias Quinquim Félix em dez dias de festa. Sua programação foi variada e envolveu eventos para os ramos da agricultura e pecuária e de entretenimento com shows artísticos.

Além da Exposição Agropecuária aconteceu no mesmo período a 14ª Feira de

Agronegócios, que reuniu comerciantes e expositores no galpão dos stands, além de um palco para artistas locais e da região. Na parte externa do parque, exposição de máquinas de última geração reforçou a força do agronegócio no município. Nos galpões

inovou com uma estrutura diferenciada e aprovada pelo público: os shows e o rodeio foram realizados no mesmo local além de uma ampla estrutura que recebeu e comportou



Os shows agradaram bastante e atraíram...

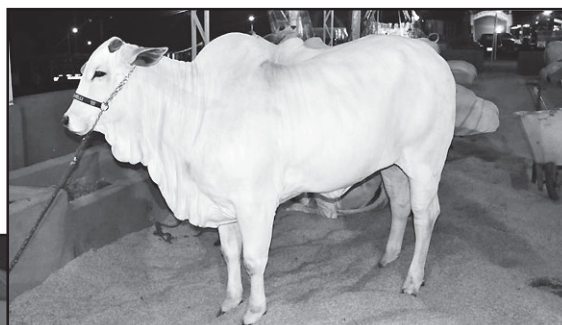

...muita gente; em exposição, belos animais.

e baias, produtores expuseram seus melhores animais.

Este ano a ExpoAgro

todo o público presente nos dias de festa.

Ainda na programação foram realizados leilões e ranqueamentos de animais, na lista de shows, duplas como Kleo Dibah e Rafael, Thame



Máquinas participaram do tradicional desfile da festa.

e Thiago, Ytalo e Maciel, Henrique e Juliano, Paula Fernandes, Goiano e Paranaense, Henrique e Diego e Marcelo Henrique e Frederico passaram pelo palco principal da Expoagro 2013.

O rodeio animou as noites

do dia 5 até o dia 8 com montarias em touros. No sábado (7) cerca de 3 mil cavaleiros, máquinas e carros fizeram o tradicional desfile do último fim de semana da festa, que passou pelas principais ruas da cidade até o Parque de Exposições.

AM Leilões
Gado para Cria, Recria e Engorda

Os Leilões são realizados todas as segundas-feiras em Leopoldo de Bulhões e todas as quartas-feiras em Anápolis, sempre às 20h.

Alessandro Mendes (62) 9631-1800 Alécio Mendes (62) 9622-6819

CAMPANHA CDL 2013 PREMIADO

Visando valorizar os clientes de Silvânia e região, a CDL - Câmara de Dirigentes Lojistas de Silvânia, em parceria com os comércios filiados, lançou a super-promoção CDL 2013 Premiada, cujo objetivo é fazer com que a população compre nos comércios locais, evitando, assim, o deslocamento para os grandes centros.

O próximo sorteio será no dia 14/10, na sede da CDL, para comemorar o Dia das Crianças e o prêmio será um Tablet.

E para finalizar a promoção com chave de ouro, no dia 02/01/2014, será sorteada uma Moto Suzuki Zero Km.

Não deixe de participar! Compre nos comércios participantes e concorra aos maravilhosos prêmios!

Imagens meramente ilustrativas.

O sorteio do 3º Prêmio da Campanha CDL 2013 Premiada foi no dia 12/08 e a ganhadora dos R\$500,00 em compras nos comércios participantes foi a silvanense Aldaísa Cássia M. Siqueira que comprou na Nova Sousa Ramos.

Câmara de Dirigentes Lojistas de Silvânia
Rua 24 de Outubro nº 223 - Centro - CEP 75180-000 - Silvânia-GO
Fone: (62) 3332-1127 - Fax: (62) 3332-2092

AUTO PEÇAS E FERRO VELHO BOM SUCESSO

PEÇAS NOVAS - USADAS E RECONDICIONADAS
MOTORES - CÂMBIOS E DIFERENCIAIS...

Fone: (62) 3332-1648
Cel: (62) 9395-2052

Av. Dom Bosco S/nº Silvânia-Goiás

CARTÓRIO Registro de Imóveis e Tabelionato 1º de Notas

Ivo de Paiva Lenza

Bel. Márcia Helena Lenza Alcântara Gentil
Oficial e Tabeliã

Bel. Luiz Augusto Alcântara Gentil
Sub-Oficial e Escrevente

Email: cartregim@yahoo.com.br - Fone: (62) 3332-1252
Rua 13 de Maio, 190 - Centro - CEP. 75.180.000 - Silvânia-Go.

NIÃO Ltda

Fones: 3332-1288 e 3332-1610
Fax: 3332-1483

Avenida Dom Bosco, 1577 - Park Anchieta
Silvânia - GO

Secretarias de Saúde e de Desenvolvimento Social encerram a Semana de Amamentação

No dia 7 aconteceu na sede da Igreja de Cristo o encerramento da Semana de Amamentação, realizada pela Secretaria Municipal de Saúde em parceria com a Secretaria de Desenvolvimento Social. A primeira-dama Valéria Faleiro participou do evento.

Foram reunidas gestantes de toda a cidade que são orientadas pelos Agentes Comunitários de Saúde (ACS) que assistiram a uma palestra rea-

lizada pela equipe do Núcleo de Apoio à Saúde da Família (Nasf) sobre as maneiras corretas de amamentar: postura, forma correta de segurar o bebê e a importância da amamentação na saúde da criança.

Ao final do evento as mães mais próximas dos nove meses ganharam um 'Kit gestante', composto por: banheira, fraldas, bolsa e trocador. Esses encontros com as ges-

tantes compõem o pré-natal que é realizado pelas secretarias que acompanham frequentemente o desenvolvimento das gestantes.



Kit gestante.



Primeira Dama Valéria entrega kit gestante: amparo à infância.

Inaugurado ESF da Região do Quilombo

No dia 29 foi inaugurada a nova unidade da Estratégia de Saúde da Família (ESF) da região do Quilombo. Essa foi a quarta das unidades reformadas e entregues à população silvaniense, ao todo os investimentos nos ESF's chegam a

quase R\$ 280 mil.

Além da revitalização física das unidades a Secretaria de Saúde está realizando também uma ampla reestruturação do corpo de profissionais em toda a rede de atendimento em nosso município.



Quilombo: 4º posto de saúde reformado.

Todas as unidades de saúde estão, neste momento, interligadas por um sistema de intranet que possibilita o contato entre todas as unidades e agiliza o atendimento nos postos e no Hospital

Municipal.

No Quilombo a nova unidade oferecerá melhores condições aos moradores daquela região. O prefeito Zé Faleiro, o vice Carlos Mayer, os vereadores Kirley e Valdir Pretão, o Secretário de Saúde Aladino Darelli Júnior e a equipe de saúde que atende no posto estiveram presentes.

Prefeito, vice e secretário parabenizaram os trabalhadores da obra e agradeceram o empenho de todos para que o posto de saúde pudesse ser inaugurado, além de toda a equipe da Rede Municipal de Saúde pelos trabalhos que vêm sendo executados no município.

Secretaria de Saúde entrega 56 equipamentos de aferir pressão

No dia 19 foram entregues pela Secretaria Municipal de Saúde 56 aparelhos de aferir pressão arterial aos Agentes Comunitários de Saúde (ACS). A coordenadora dos agentes, Gerli Mônica foi quem fez a entrega do material aos trabalhadores.

Os equipamentos foram adquiridos por conta de diversos problemas com os que eram utilizados, além de muitos agentes que não possuíam o aparelho. Segundo o Se-

cretário Municipal de Saúde, Aladino Darelli Júnior, a aquisição "visa oferecer melhores condições de trabalho aos agentes de saúde e melhoria na qualidade dos atendimentos".



Agente recebendo equipamento.

Secretaria de Saúde divulga balanço de serviços prestados e bens adquiridos

A Secretaria Municipal de Saúde divulgou um balanço com a relação de serviços prestados e bens adquiridos no período de janeiro à julho de 2013.

Na lista estão itens como a compra de novos veículos para a secretaria, reforma de ESF's e a compra de diversos itens e equipamentos para as unidades de atendimento da saúde.

Observações:

1. Os processos e as notas fiscais de aquisição destes materiais e dos serviços realizados estão à disposição de todos no Setor de Contabilidade da Prefeitura Municipal.

2. Está em fase de licitação, com previsão de entrega para dezembro

de 2013:

ESF (Posto de Saúde) do Bairro São Sebastião – Custo de R\$ 213.368,48;

ESF do Distrito do Cruzeiro do Bom Jardim – Custo de R\$ 137.000,00

3. Está em fase de licitação, com previsão de entrega para fevereiro de 2014:

Academia da Saúde na Praça Dr. Thiago, no Park Anchieta – Custo de R\$ 180.000,00.

4. Está em fase de licitação com entrega prevista para julho de 2014: Construção (prédio próprio) ESF do Bonfim – Custo de R\$ 408.000,00;

Construção (prédio próprio) ESF do Povoado João de Deus – Custo de R\$ 408.000,00.

5. Está em fase de licitação a aq-

sição de equipamentos e mobiliários para o Hospital Municipal e SILAB – Custo de R\$ 222.500,00 .

6. Obras conseguidas e autorizadas pelo Ministério da Saúde e que serão construídas em 2014:

CEO (Centro de Especialidades Odontológicas) – Custo R\$ 100.000,00;

CER (Centro Regional de Reabilitação) – Custo R\$ 2.500.000,00; CAPS (Construção de sede própria) – Custo R\$ 800.000,00.

7. Está em reforma a Unidade Móvel de Saúde (ônibus sucateado e abandonado na garagem há 10 dez anos), que está sendo totalmente reformado, remodelado e equipado para atendimento à população do Meio Rural, com entrega prevista para outubro de 2013 – Custo de R\$ 60.000,00.

SECRETARIA MUNICIPAL DE SAÚDE SERVIÇOS PRESTADOS E BENS ADQUIRIDOS NO PERÍODO DE 01/01 A 31/07/2013	
REFORMA E RECUPERAÇÃO E MANUTENÇÃO DE VEÍCULOS DA SAÚDE MUNICIPAL.	R\$ 186.046,20
MEDICAMENTOS ADQUIRIDOS E DISTRIBUÍDOS À POPULAÇÃO	R\$ 419.652,77
QUANTIDADE DE PESSOAS TRANSPORTADAS PARA ANÁPOLIS, APARECIDA DE GOIÂNIA, GOIÂNIA E TRINDADE.	2.610
QUANTIDADE DE ATENDIMENTOS, CONSULTAS, PROCEDIMENTOS REALIZADOS POR PROFISSIONAIS DA SAÚDE MUNICIPAL.	126.963
AQUISIÇÃO DE 01 VEÍCULO ZERO KM PARA O ESF DO QUILOMBO	R\$ 24.500,00
AQUISIÇÃO DE 01 VEÍCULO ZERO KM PARA SAÚDE DA FAMÍLIA	R\$ 24.500,00
AQUISIÇÃO DE UMA AMBULÂNCIA ZERO KM	R\$ 51.900,00
EQUIPAMENTOS E MOBILIÁRIOS PARA OS POSTOS DE SAÚDE	R\$ 41.677,74
CONTRATAÇÃO DE EMPRESA ESPECIALIZADA E AQUISIÇÃO DE PROGRAMA E EQUIPAMENTOS PARA INTERLIGAÇÃO DE TODAS AS UNIDADES DE SAÚDE DO MUNÍPIO VIA INTERNET/INTRANET	R\$ 48.000,00
REFORMA E AMPLIAÇÃO DOS ESF'S (POSTOS DE SAÚDE) DO CENTRO, PARK ANCHIETA, BAIRRO MARIA DE LOURDES E POVOADO DO QUILOMBO.	R\$ 271.971,08
CAPS- REFORMA E AMPLIAÇÃO DA UNIDADE E EQUIPAMENTOS	R\$ 85.000,00
UNIFORMES PARA OS PROFISSIONAIS DO SAMU E AGENTES DE SAÚDE	R\$ 24.500,00
PROJETO COMVIDA CONTRA VIOLÊNCIA NO TRÂNSITO, VIOLÊNCIA DOMÉSTICA, CAPACITAÇÃO DE CUIDADORES DE IDOSOS.	R\$ 36.000,00

Lançado o Sistema de Inspeção Municipal de Silvânia

No dia 3 foi lançado no Parque de Exposições Agropecuárias Quinquim Félix, dentro da programação da 30ª Expoagro e 14ª Feira de Agronegócios de Silvânia, o Serviço de Inspeção Municipal (SIM), que será dirigido pela profissional Tatiane Sousa numa parceria entre as secretarias de Desenvolvimento Rural e Saúde.

O prefeito Zé Faleiro e o vice Carlos Mayer estiveram no lançamento e parabenizaram as secretarias pela iniciativa, destacando a importância do serviço para a manipulação e fiscalização dos produtos produzidos em

nosso município. O secretário de Desenvolvimento Rural, Aparecido Bueno ressaltou o árduo trabalho para a implantação do Sim de Silvânia e o empenho de todos os envolvidos para o seu lançamento.

A diretora do Serviço de Inspeção, Tatiane Sousa, ministrou uma pequena palestra em que explicou o que é o SIM, sua importância e funções, a profissional destacou que a adesão ao sistema é voluntária e fica a cargo de cada produtor, porém a participação no SIM serve como forma de concorrência entre as empresas.

Participaram do lançamento do programa as duas empresas que fazem parte do projeto piloto do sistema e serão as primeiras a receber o selo, trata-se do Supermercado e Frios Dom Bosco e da FriSil.

O que é o SIM?

O Serviço de Inspeção Municipal tem atribuições de certificar, inspecionar e monitorar o funcionamento de estabelecimentos do tipo: abatedouros, fábricas de conservas, de embutidos, charqueadas, entrepostos de carnes e derivados e fábrica de laticínios, dentre outros produtos.



Prefeito Zé Faleiro e vice Carlão presentes no lançamento do SIM.

Objetivo

Garantir a saúde pública, a proteção do meio ambiente e a regularização das agroindústrias para comercialização em Silvânia, atra-

vés da concessão do registro e da inspeção sanitária dos produtos de origem animal e/ou vegetal às indústrias e da fiscalização do trânsito municipal.

Ponto de Cultura reproduz assassinato de Americano do Brasil

Os integrantes da oficina do Ponto de Cultura Há Memória reproduziram o assassinato de Antônio Americano do Brasil. As cenas fazem parte do documentário que está sendo produzido sobre a história de Silvânia. A iniciativa de reproduzir o atentado partiu dos próprios alunos, que montaram o roteiro do vídeo e há mais de dois meses trabalham nas gravações e colhendo depoimentos para o filme.

A história de Americano do Brasil está dentre os depoimentos colhidos pelos alunos e a versão para sua morte foi narrada pela professora e diretora da UEG - Cida Sanches. As oficinas do Ponto acontecem todos os fins de semana no Espaço Cultural Juvenil Tavares e devem originar um

filme com os principais acontecimentos da história de Silvânia. O lançamento do documentário deve ser juntamente com as comemorações dos 239 anos da cidade.

Americano do Brasil

Antônio Americano do Brasil nasceu em 1892 em Bonfim, hoje Silvânia. Foi político, jornalista e se formou em medicina. "Foi um goiano de rara cultura, dotado de um talento fulgurante, tendo se dedicado integral e desinteressadamente ao serviço de seu Estado, revelando-lhe suas riquezas econômicas, o espírito

de sua gente, e elevando-o sempre com segurança e brilhantismo", como relata José Ferreira de Souza Lobo no livro "Goianos ilustres".

O bonfinense faleceu na cidade de Santa Luzia, hoje Luziânia, em 1932. Seus restos mortais foram trasladados do cemitério de Luziânia para o de Silvânia em 10 de julho de 1938.



Documentário encena assassinato de Americano.

Defesa Civil Estadual visita Silvânia

Comandantes da Defesa Civil Regional e Estadual estiveram no dia 29 em Silvânia visitando a Coordenadoria Municipal de Defesa Civil (COMDEC), localizada na sede da Prefeitura de Silvânia.



Equipe em visita ao Beco da Dona Nina.

O prefeito Zé Faleiro e os membros da COMDEC - Silvânia, Luciano Rodrigues e Líbia Marques receberam os comandantes que visitaram pontos críticos da cidade, orientaram para ações de segurança em locais como o Beco da Dona Nina e erosões em áreas periféricas da cidade e participaram do programa "O Giro da Notícia", da Rádio Rio Vermelho.

A COMDEC executa um importante trabalho de prevenção a acidentes, principalmente no que diz respeito a localidades que oferecem risco à população, trabalha detectando esses locais e orientando para formas de prevenção nesses casos. Desde o início do ano o departamento vem reconhecendo e cadastrando os locais de risco dentro de Silvânia e estabelecendo parcerias para a prevenção de possíveis acidentes.

agrocampo
IMPLEMENTOS E INSUMOS AGRÍCOLAS

(62)3335-1507

Rua Anhanguera, nº 250 Qd. 15 Lt. 14 e 15 S101
Bairro Vista Alegre - Vianópolis-GO - CEP 75260-000

CERÂMICA BORGES GUIMARÃES

62. 9631-6733
3332-1274 / 3332-2374

e-mail: ceramicaborges@hotmail.com
Rua 36, s/nº Qd 08 Lt 49 - Unid. 01 - Silvânia-GO

BR
PETROBRAS

POSTO MIRANDA

Fone: 3332-1276 - Fax: 3332-1372
PRAÇA DO ROSÁRIO Nº 11 - SILVÂNIA - GOIÁS

Editorial

Unir é melhor

Finalmente, o trecho de entrada da cidade, do trevo até o início da duplicação da avenida Dom Bosco, está sendo recuperado. De responsabilidade do Estado, já que faz parte da rodovia, já faz um bom tempo que esse trecho era a dor de cabeça dos motoristas que chegavam ou saíam da cidade, especialmente nos períodos de chuva. Com o asfalto refeito, teremos agora um bom tempo sem buracos.

Essa obra, porém, tem um significado a mais. Pode parecer pouco ou sem grande significado, mas uma obra do governo estadual numa cidade governada por partido de oposição até há pouco tempo era algo impensável.

O significado da obra aumenta quando se considera que ela não é única.

O tão sonhado prédio para o Colégio Estadual Professor José Paschoal da Silva também está, finalmente, deixando de ser projeto e se tornando realidade. Essa é uma obra tão importante para Silvânia, reivindicada há tanto tempo e tantas vezes já comemorada como certa que talvez fosse mais sensato usar aqui o condicional – *parece que está...* – já que foram tantas as decepções... Não há, porém, agora, motivos para se acreditar que a história venha a se repetir.

Some-se a essas duas obras a pavimentação da rodovia que liga Silvânia a Gameleira de Goiás, outra obra importante e de grande significado para as populações das duas cidades, e tem-se um panorama completo, e até certo ponto surpreendente, da relação entre o governo estadual e o município.

E não deveria tudo isso ser motivo de surpresa. Afinal, quem governa o faz – ou deveria fazê-lo – para o povo, e não motivado por questões pessoais ou mesmo partidárias.

Que bom que o governo do estado esteja passando por cima dessas questões menores e enxergando o cidadão silvaniense a quem lhe compete beneficiar. Seria bom se esse exemplo do governo estadual contagiasse políticos mais próximos de Silvânia. E não se refere aqui apenas a “políticos profissionais”, ou seja, aqueles que vivem *da e para a* política, mas também ao cidadão comum, apaixonado pela política e que veste, muitas vezes como uma segunda pele, a camisa de algum partido.

Comentários nas chamadas redes sociais, Facebook em especial, deixam clara a posição política dos seus autores. Há aqueles de expressa má vontade, que só veem defeito em tudo – e esses, é de se lamentar muito, geralmente são anônimos, escondendo-se em pseudônimos – e os que enxergam tudo cor-de-rosa. Precisamos avançar no diálogo e no debate sério e isento das questões que interessam de perto ao desenvolvimento da cidade e do município, deixando de lado as posições partidárias. Aliás, falar em *posições partidárias* é apenas lançar mão de um eufemismo, porque as posições são, na verdade *pessoais* – segue-se o líder, mais que o partido.

Menos brigas e acusações gratuitas por certo resultariam em mais benefícios para Silvânia, como as obras citadas acima exemplificam. Fica a lição.

Arroz transgênico pode salvar vidas

Arthur Melo

Especial para A Voz

Uma das piores complicações da diarreia é a desidratação. Adultos são mais resistentes, mas bebês, crianças e idosos desidratam-se com facilidade. Boca seca, lábios rachados, letargia, confusão mental e diminuição da urina são sintomas de desidratação que, além de diminuir as reservas de água do corpo humano, reduzem os níveis de dois importantes minerais: sódio e potássio. Na maioria das vezes, a diarreia é causada por toxinas bacterianas e/ou virais que infectam o nosso organismo. Recomenda-se nesses casos beber muita água e não deixar de comer em hipótese alguma. Em países subdesenvolvidos, onde questões básicas de saneamento não existem, essas infecções podem causar a morte, principalmente de crianças. Estima-se que anualmente 600 mil crianças morrem ao redor do mundo pela infecção do vírus rotavírus, que é o maior causador de diarreias em crianças. As disfunções intestinais causadas por esse vírus são caracterizadas por fortes dores intestinais, náuseas e vômitos.

Foi nesse contexto que Mathuram Santosham, pesquisador da Universidade de Johns Hopkins, desenvolveu um projeto com o objetivo de isolar genes de lhamas, produtores de bons anticorpos contra os rotavírus (anticorpo MucoRice-ARPI) e introduzi-los em variedades de arroz cultivadas em regiões de maior incidência do vírus. Ao perceber que as lhamas (aqueles animais que vivem nos Andes sul americanos e que são primos dos camelos) possuíam uma resistência genética ao rotavírus, Santosham logo decidiu isolar esse gene. Depois de isolado e utilizando

técnicas de transgenia, os pesquisadores decidiram introduzir esse gene produtor de anticorpo em cultivares de arroz, com o intuito de que em regiões pobres, onde nem todos têm acesso a medicamentos, o simples fato de você estar ingerindo arroz, nas suas alimentações diárias, você automaticamente estaria tomando uma vacina contra o vírus causador de diarreia. Testes já foram feitos em ratos de laboratório e apresentaram resultados satisfatórios, portanto testes de segurança alimentar ainda devem ser feitos com humanos para que a cultivar possa ser liberada para plantio comercial.

Arthur Melo é Biólogo geneticista e sócio proprietário da empresa Bioma.

COMPANHIA FITNESS
Academia

Companhia Fitness reúne em um único ambiente diferentes modalidades para cada fase da vida, para você escolher e atingir seus objetivos, além de contar com profissionais qualificados.

- Spinning
- Crossfit Adulto
- Crossfit Infantil
- Ballet
- Localizada
- Capoeira Adulto
- Capoeira Infantil
- Jiu Jitsu
- MMA
- Muaythai
- Programa empresarial
- Programa Idade de Ouro (Melhor Idade).

**Em breve novas modalidades!
Venha conhecer nosso diferencial!**

Fone: 9638-5968
Av. Dom Bosco nº 1634 Qd. 02 Lt. 454, Silvânia -GO.

supermercado
SICKEIRA

Agora em novas instalações para melhor atendê-los!
FONE: (62) 3332-1751
Rua Henrique Silva, 54 - Centro - Silvânia-GO

A VOZ Journal

O Jornal A Voz é uma publicação de
Silvânia - Publicidade e Eventos Ltda.
Periódico Mensal
Tiragem: 5.000 exemplares

Editor: Emílio Nicomedes Batista
Redatores: Edmar Camilo Cotrim, Emílio Nicomedes Batista e Márcia Souza
Revisão: Edmar Camilo Cotrim
Diagramação e Arte Final: Emílio Nicomedes Batista
Circulação e Vendas: Gláucia de Fátima Batista
Jornalista Responsável: Vassil José de Oliveira - GO 00947 JP
Colaboradores: Arthur Melo, Cida Sanches, Daniela Carla de Oliveira Sousa, Gustavo Henrique dos Anjos Assis, Izelda & Zaher, Maria Vianna e Nilton Wagner Barbosa.

Redação, Administração, Publicidade:
Rua 25 de novembro, Qd. 03, Lt. 42 - Park Residencial Anchieta
CEP 75180-000 - Silvânia - Goiás
Tele/Fax: (62) 3332-1559 - e-mail: jornalavoz2005@yahoo.com.br
Impresso nas oficinas gráficas do Correio Braziliense - Brasília-DF

As idéias apresentadas pelos articulistas não representam necessariamente a opinião do Jornal.

ESF I é reinaugurado após ampla reforma

A unidade da Estratégia de Saúde da Família (ESF) de número I, popularmente conhecida por Osego e que atende a comunidade do centro da cidade, foi reinaugurada no dia 8, ampliada e reformada.

O prefeito Zé Faleiro, a primeira-dama Valéria Faleiro, o vice-prefeito Carlos Mayer, o Secretário Municipal de Saúde Aladino Darelli Júnior, vereadores e diversos servidores da Prefeitura reinauguraram a unidade que irá oferecer mais conforto e comodidade à população.

Este foi o terceiro posto de atendimento entregue reformado na cidade e o quarto foi o da Região do Quilombo (ver página 4). Na oportunidade também foi inaugurada a Torre de Internet adquirida pela prefeitura e instalada no pátio do Hospital Nosso Senhor do



Autoridades municipais reinauguram ESF-I.

Bonfim, e que levará internet para todas as unidades da saúde, informatizando os atendimentos no município.

Em sua fala o prefeito Zé Faleiro destacou o trabalho dos operários que se esforçaram para a rápida entrega da obra e o empenho dos profissionais da saúde em melhorar cada vez mais os atendimentos. O vice Carlos Mayer fez questão de destacar que

Silvânia é uma exceção quando o assunto é saúde, “aqui nós não vivemos crise, a população é sempre bem atendida”.

O secretário Aladino Darelli Júnior anunciou a construção de duas novas unidades de atendimento na cidade. Logo após o descerramento da placa os presentes participaram de uma festa com pula-pula pra criançada pipoca e picolé.

Agetop inicia obras de reconstrução da GO 139

Começaram no dia 20 de agosto as obras de revitalização da GO 139 no trecho que liga o trevo de Silvânia até a entrada da cidade. Todo o trecho terá o asfalto substituído pela Agência Goiana de Transportes e Obras (Agetop).

A obra foi licitada em abril e a empresa GAE – Construção e Comércio Ltda é quem executa o projeto. A obra faz parte

do Programa Rodovida do Governo do Estado para recuperação de estradas estaduais.

O trecho faz parte do Grupo 12 do Programa Rodovida, do governo do estado, para a recuperação de rodovias e inclui outras rodovias da região. O prazo para conclusão das obras é de sete meses e estão orçadas em mais de R\$ 40 milhões aos cofres do Estado.



Entrada da cidade ganha asfalto novo.

Silvânia ganha duas novas máquinas

A Prefeitura de Silvânia recebeu no dia 23 uma retroescavadeira através do Programa de Aceleração do Crescimento - PAC 2, do Ministério do Desenvolvimento Agrário (MDA), e uma motoniveladora (patrol) através de emenda parlamentar do Deputado Federal Sandes Júnior (PP), por meio do programa PRODESA do Ministério da Agricultura (MAPA).

Cerca de 100 máquinas foram entregues pelo PAC 2 du-

rante o Encontro Estadual de Prefeitos com a Casa Civil da Presidência da República no Centro de Cultura e Convenções de Goiânia.

Em Silvânia a nova retro deverá servir a Agricultura Familiar e beneficiar pequenos e micro agricultores do município, visando incentivar esses pequenos produtores. Segundo o site do PAC 2 as 100 máquinas entregues devem beneficiar cerca de 190 mil agricultores em todo o Estado.



PAC 2: novos equipamentos para Silvânia.

Prefeitura adquire três veículos novos para a Secretaria de Saúde

Foram adquiridos pela Prefeitura Municipal três novos veículos que devem atender a Secretaria de Saúde. Somados, os investimentos ultrapassam R\$ 98 mil. Dentre as aquisições está uma ambulância zero km para o Hospital Nosso Senhor do Bonfim.

Para melhorar ainda mais os atendimentos das unidades foram adquiridos ainda um veículo ‘Gol’ para a equipe da Estratégia de Saúde da Famí-

lia (ESF) da Região do Quilombo e outro para a equipe do Núcleo de Apoio à Saúde da Família (NASF).

Os três veículos já chegaram e estão à disposição das unidades de Saúde. Esses investimentos junto às melhorias que vêm sendo feitas nas unidades de atendimento e no corpo de funcionários da saúde, visam ampliar e melhorar cada vez mais os atendimentos no município.



Saúde: novos veículos, mais eficiência.

Projeto ComVida promove ação de Educação no Trânsito

A primeira-dama e secretária de Desenvolvimento Social Habitação e Apoio à Mulher, Valéria Faleiro, encerrou na última sexta-feira (16) a Semana de Educação no Trânsito, numa parceria com o Detran-GO.

Esta é mais uma ação do projeto ComVida, promovido pela secretária. A iniciativa percorreu todas as escolas da cidade e zona rural do município trabalhando com as crianças os cuidados que se deve ter no trânsito.



Primeira Dama presente no encerramento.

CENTRAL DE ASSOCIAÇÕES / COOPERSIL

Coopersil e Nutron promovem palestra sobre criação e manejo de bezerras

A Coopersil em parceria com a Nutron realizou no dia 3 de setembro uma palestra sobre a criação e manejo de bezerras, ministrada pelo coordenador técnico comercial da Nutron, formado em medicina veterinária, Bruno Carvalho Rosa juntamente com o representante comercial e distribuidor da Nutron e também médico veterinário Adriano Arantes.

O evento foi realizado no



Produtores demonstraram muito interesse na palestra.

Tateral de Leilões do Parque de Exposições Agropecuárias de Silvânia, dentro da programação da 30ª Exposição Agropecuária

de Silvânia e 14ª Feira de Agronegócios.

A palestra contou com a participação de aproximadamente 50 produtores.

Convite

A Coopersil realizará no dia 26 de outubro, sábado, das 10h às 12h, uma palestra sobre Qualidade do Leite e Higienização de Ordenhas, ministrada pelo instrutor do SESCOOP/GO Lomanto Arantes Moraes. Lomanto é consultor e é formado em Administração de Agronegócio. A palestra será para todos os produtores interessados, a sua participação é indispensável. Prestígio!

Festa da Família Marista - Edição 2013

Champagnat dizia que “É fazendo os outros felizes que encontramos nossa própria felicidade”. Assim foi a Festa da Família Marista 2013, em que celebrou-se o Dia do Estudante, dos Pais e do Marista, não faltou gente feliz.

A festa teve confraternização na piscina, cercada pela natureza, e este ano teve três espaços novos: espaço saúde, em parceria com a Secretaria Municipal de Saúde (teste de glicemia, verificação de pressão e massa corpórea, avaliação odontológica, entrega de kits para higiene bucal, etc.); espaço beleza, em parceria com a Secretaria de Ação Social (corte e escova de cabelo e manicure) e hidroginástica. Além disso, teve pipoca, algodão doce, lanches, bingo, triilha ecológica, jogos, torta na cara, jogo de argola,

pula-pula e etc.

Essa festa sempre ocorre depois da Semana de Educação Integrada de agosto, onde durante esse período a meninada estuda, brinca o Estatuto da Criança e do Adolescente. Trata-se de uma semana de conscientização de direitos e deveres das crianças.

A Sra. Maria Inês Tristão, mãe de aluno, afirmou nunca ter presenciado um evento escolar tão grandioso, bem organizado, farto e que abrangesse toda a família.

O evento já é uma tradição na Unidade Escolar, que vem somar laços de união, fraternidade entre os que fazem parte da grande Família Marista.



Festa da Família Marista: momento de confraternização, mas também de cuidados com a saúde e beleza.

DROGARIA

Silvânia

Medicamentos e Perfumaria

 **(62) 3332-2190**

(Entrega em domicílio)

Av. Mário Ferreira nº 68 - Centro - Silvânia - GO

“Sua saúde está em Deus; nós apenas o auxiliamos.”

Kenia M. S. Moraes
 Responsável Técnico

 **PSICOLOGIA**
 Avaliação Neuropsicológica
 (Crianças, adolescentes e adultos)
Karinne Araújo Mendes
 Psicóloga - CRP 09/2981
 (62) 9225-1778 / 8317-5084
 Centro Clínico Dr. Tiago
 Rua Senador Canedo, 138 - Silvânia-GO - (62) 3332-1726

HiPERCAL
 CALÇÁRIO
 Qualidade gera Produtividade
André Luis Zorzi
 (62) 3313-1700 - (62)9972-0606
 Unidades Industriais
 Cocalzinho de Goiás - Vila Propício - Uruaçu

 laboratório • consultórios
62. 3332-1765

Reforma da cadeia pública: uma vitória da comunidade

Há aproximadamente dois anos, por iniciativa da Juíza da Comarca, Dra. Aline Vieira Tomas, do Promotor de Justiça, Dr. Carlos Wolff de Pina, juntamente com as polícias Civil e Militar, Sindicato dos Produtores

do prédio devido a sua precariedade e a decisão judicial determinando o fechamento e a transferência dos detentos. Contudo, o Conselho foi criado e com a ajuda de toda a comunidade de Silvânia foram arrecadados re-

ursos e realizada a reforma do presídio local.

Na reforma foi efetuada a troca de toda a instalação elétrica e hidráulica que antes ficava exposta, troca de todas as portas e grades das celas, utilizando ferros resistentes, reforma e pinturas das celas com construção de camas, troca do telhado, a construção do local para banho de sol e a cela dos albergados.

Ocorreu também a melhoria do prédio que fica ao lado da Cadeia Pública e que após o fim das reformas será destinado à parte administrativa.

Apesar do empenho de toda

a comunidade e das autoridades constituídas da cidade em reformar o presídio local, não houve interesse da atual Secretária de Agência Prisional em assumir a

Cadeia Pública local, desonerando os policiais civis e militares que se encontram trabalhando no local desviados de suas funções

CONSELHO DA COMUNIDADE DE SILVÂNIA - 2011			
	RECEBIMENTOS	PAGAMENTOS	SALDO
LANÇAMENTOS			
Saldo Inicial			R\$ 126,50
Doação da Câmara de Silvânia, através da Prefeitura Municipal	R\$ 50.000,00		
Doação da Corumbá IV	R\$ 20.000,00		
Doação da Câmara de Gameleira de Goiás	R\$ 10.000,00		
Doações Particulares efetuadas por Comerciantes, Agricultores, Pecuáristas e outros	R\$ 35.742,01		
TOTAL RECEITA			R\$ 115.742,01
TOTAL			R\$ 115.868,51
PAGAMENTOS			
Pagamento ao Empreiteiro Fábio Domingos da Silva		R\$ 30.485,68	
Pagamento Kanedo Materiais de Construção		R\$ 14.000,00	
Pagamento Serralheria Brasil		R\$ 5.200,00	
Pagamento Aço Forte		R\$ 5.200,00	
Pagamento outros		R\$ 39.117,98	
TOTAL DESPESAS		R\$ 94.003,66	
SALDO QUE PASSA PARA 2012			R\$ 21.864,85
TOTAL GERAL			R\$ 115.868,51

PRESIDENTE.
Joel Luiz G. Sant
 TESOUREIRO.
 JUÍZA DE DIREITO.

CONSELHO DA COMUNIDADE DE SILVÂNIA - 2012			
	RECEBIMENTOS	PAGAMENTOS	SALDO
LANÇAMENTOS			
Saldo Inicial			R\$ 21.864,85
Doação da Câmara de Silvânia, através da Prefeitura Municipal	R\$ 30.000,00		
Leilão de Veículos e Motos Usados	R\$ 30.050,00		
Doações particulares efetuadas por Comerciantes, Agricultores, Pecuáristas e outros	R\$ 20.823,50		
TOTAL DA RECEITA			R\$ 80.873,50
TOTAL			R\$ 102.738,35
PAGAMENTOS			
Pagamento ao Empreiteiro Fábio Domingos da Silva		R\$ 26.990,00	
Pagamento Kanedo Materiais de Construção		R\$ 26.060,00	
Pagamento Serralheria Leão		R\$ 2.000,00	
Pagamento Outros		R\$ 29.653,10	
TOTAL DESPESAS		R\$ 84.703,10	
SALDO PARA O ANO DE 2013			R\$ 18.035,25
TOTAL GERAL			R\$ 102.738,35

PRESIDENTE.
Joel Luiz G. Sant
 TESOUREIRO.
 JUÍZA DE DIREITO.

Rurais, advogados, maçonaria, Prefeitura Municipal, Câmara de Vereadores e outros membros da Comunidade, foi instituído o Conselho da Comunidade, no intuito de realizar a reforma da Cadeia Pública local.

Já havia uma Ação Cível Pública proposta pelo Ministério Público solicitando a interdição

Vários setores da comunidade se mobilizaram para que a



reforma da cadeia pública acontecesse.



AGROSIL

Agropecuária e Ferragista

3332-2180



(62) 3332-1726

Rua Senador Canedo, 138
Centro
Silvânia-GO

**Sementes
Brasília**

(62) 3335-2281

Rodovia GO-010 Km 5 à direita - Fazenda Santa Rita dos Tavares - Vianópolis-GO



Semana discute serviços prestados aos portadores de necessidades especiais em Silvânia

O Conselho Municipal de Promoção e Garantia dos Direitos das Pessoas com Necessidades Especiais realizou de 19 a 23 a Semana de Prevenção e do Prêmio de Merecimento Pelos Relevantes Serviços Prestados às Pessoas com Necessidades Especiais de Silvânia, com uma programação variada entre atrações culturais, palestras e discussões.

A semana foi encerrada com um show cultural no Espaço Cultural Juvenal Tavares onde se apresentaram crianças portadoras de necessidades especiais, como os alunos da Associação de Pais e Amigos dos Excepcionais (APAE), alunos das escolas Dom Emanuel e Instituto Auxiliadora, deficientes auditivos, além do grupo de catira do Aprendizado Marista, a Fundação Araxá Capoeira e a Orquestra do Forró, com membros da terceira idade.



Apresentações artísticas na Semana.

SILVÂNIA PREV

Propaganda Institucional

Prestação de Contas do mês de Julho de 2013

INSTITUTO DE PREVIDÊNCIA DOS SERVIDORES PÚBLICOS DO MUNICÍPIO DE SILVÂNIA			
Relatório de Prestação de Contas do SILVÂNIA PREV			
Competência:		julho-13	Silvânia/GO, 09 de agosto de 2013
RECEITA PREVIDENCIÁRIA			
Resumo - Folha dos Servidores Efetivos		Alíquota Previdenciária do Servidor	Alíquota Previdenciária Patronal
Quantidade:	427	R\$ 979.175,69	11,00%
Quant. Efetivos - ADMINISTRAÇÃO:	169		Contribuição Previdenciária - Servidor
Base de Cálculo:	R\$ 251.117,55	R\$ 27.622,93	R\$ 40.178,81
Quant. Efetivos - FUND. HOSPITALAR:	21		Contribuição Previdenciária - Patronal
Base de Cálculo:	R\$ 31.324,91	R\$ 3.445,74	R\$ 5.011,99
Quant. Efetivos - SAÚDE:	112		Contribuição Previdenciária - Servidor
Base de Cálculo:	R\$ 157.102,45	R\$ 17.281,27	R\$ 25.136,39
Quant. Efetivos - ASSISTÊNCIA SOCIAL:	11		Contribuição Previdenciária - Patronal
Base de Cálculo:	R\$ 15.880,09	R\$ 1.746,81	R\$ 2.540,81
Quant. Efetivos - FUNDEB:	88		Contribuição Previdenciária - Servidor
Base de Cálculo:	R\$ 280.885,36	R\$ 30.897,39	R\$ 44.941,66
Quant. Efetivos - CÂMARA:	14		Contribuição Previdenciária - Patronal
Base de Cálculo:	R\$ 41.752,82	R\$ 4.592,81	R\$ 6.680,45
Quant. Efetivos - GESTOR(A):	1		Contribuição Previdenciária - Retido
Base de Cálculo:	R\$ 2.442,45	R\$ 268,67	R\$ 390,79
Quant. Efetivos - DIR. FINANCEIRO(A):	1		Contribuição Previdenciária - Patronal
Base de Cálculo:	R\$ -	R\$ -	R\$ -
Quant. Efetivos - BEN. PREVIDENCIÁRIO:	10		Contribuição Previdenciária - Retido
Base de Cálculo:	R\$ 13.503,09	R\$ 1.485,34	R\$ 2.160,49
Quant. Efetivos - APOSENT. / PENSION.:	10		Contribuição Previdenciária - Patronal
Base de Cálculo:	R\$ 9.013,55	R\$ 991,49	R\$ -
Total Base de Cálculo:	R\$ 803.022,27	R\$ 88.332,45	R\$ 127.041,40
Parcela do Débito - Patronal:	008 / 036		R\$ 13.489,17
Compensação Previdenciária:			R\$ -
Outras Receitas Diversas:			R\$ 3.153,27
Total de Contribuições, Parcelamentos e Compensações (A):			R\$ 232.016,29
Dedução (Salário Família):			R\$ 443,84
Dedução (Auxílio Doença):			R\$ -
Dedução (Sal. Maternidade):			R\$ -
Repasso Previdenciário Geral:			R\$ 231.572,45
DESPESA PREVIDENCIÁRIA E ADMINISTRATIVA			
Folha de Aposentados	89	R\$ 184.011,18	Assessoria Técnica - Administração: R\$ 3.386,02
Folha de Pensionistas	28	R\$ 36.429,54	Contribuição Previdenciária - Patronal: R\$ 390,79
Salário-Família		R\$ 443,84	Assessoria Contábil: R\$ 2.000,00
Salário Maternidade	0	R\$ -	Sistema - Folha: R\$ 800,00
Auxílio-Doença	10	R\$ 13.503,06	Folha dos Servidores do Fundo: R\$ 6.774,25
Auxílio-Reclusão		R\$ -	Jetons: R\$ 124,50
Outras Despesas		R\$ -	Outras (Energia, Água, Telefone, Tarifas, etc): R\$ 1.323,64
Total das despesas previdenciárias (B):		R\$ 234.387,62	Total das despesas administrativas (C): R\$ 14.799,20
CONSIGNAÇÃO EM FOLHA DE PAGAMENTO DOS APOSENTADOS E PENSIONISTAS / RETENÇÃO DE CONTRIBUIÇÃO			
Ipasgo		R\$ 21.696,25	Salário Maternidade / Auxílio Doença: R\$ 1.485,34
Outras Despesas		R\$ 2.188,04	Aposentados/Pensionistas: R\$ 991,49
INSS		R\$ 148,50	Servidores à Disposição: R\$ 268,67
Empréstimos - BB/CEF e outros		R\$ 19.499,71	IRRF: R\$ 8.082,36
Total de despesas consignadas:		R\$ 43.532,50	Total das retenções previdenciárias: R\$ 10.827,86
RESULTADO PREVIDENCIÁRIO / RENDIMENTO DA APLICAÇÃO			
Receitas-Despesas (A+D)-(B+C):	R\$ 30.134,13	REND. APLIC.- ITAÚ (FIXA)	0,6900% R\$ 1.677,14
		REND. APLIC.- BB (FIXA)	1,2454% R\$ 19.045,09
		REND. APLIC.- CEF (FIXA)	1,3099% R\$ 25.544,05
		REND. APLIC.- CEF (FIXA)	0,5248% R\$ 1.038,38
		TOTAL DE RENDIMENTO: 31/07/2013 - (D)	R\$ 47.304,66
SALDO BANCÁRIO PREVIDENCIÁRIO			
SALDO EM CONTA CORRENTE - Itaú	R\$ 2.760,74	SALDO EM APLICAÇÕES - BRAD. FIXA	R\$ -
SALDO EM CONTA CORRENTE - Banco do Brasil	R\$ 1.262,06	SALDO EM APLICAÇÕES - ITAÚ FIXA	R\$ 189.548,45
SALDO EM CONTA CORRENTE - Caixa Econômica Federal	R\$ 17.195,98	SALDO EM APLICAÇÕES - BB FIXA	R\$ 1.535.708,41
TOTAL EM CONTA CORRENTE - 31/07/2013	R\$ 21.218,78	SALDO EM APLICAÇÕES - CEF FIXA	R\$ 1.669.391,61
		SALDO EM APLICAÇÕES - CEF FIXA	R\$ 198.879,10
		TOTAL EM APLICAÇÕES - 31/07/2013	R\$ 3.593.527,57
		SALDO BANCÁRIO TOTAL:	R\$ 3.614.746,35
<i>Jeovanilda Moreira de Carvalho Siqueira</i> Gestora do SILVÂNIA PREV		<i>Anésio Estevão Batista</i> Presidente do Conselho Municipal de Previdência	
		<i>Aparecida de Fátima Lima dos Santos</i> Diretora Financeira do SILVÂNIA PREV	

Dicas para Viver Bem

Maria Vianna

Muitas pessoas, por serem adultas, acham que não é mais preciso estudar. Ao contrário dessa ideia, o verdadeiro sábio é aquele que compreende que por mais que estude nunca sabe o suficiente e está sempre lendo, pesquisando, perguntando, descobrindo. Não tenha vergonha de aprender. Quem não teve chance de frequentar uma escola, tem dificuldade para ler, deve procurar alguém que possa ajudá-lo a melhorar seus conhecimentos. Conhecer o significado das palavras ajuda a viver melhor. Sem compreender o que está escrito nos rótulos das embalagens dos produtos que usa pode até correr risco de vida. Pergunte, especule, procure ajuda mas não fique sem compreender. Sua vida pode ser mais simples se você entender melhor as coisas à sua volta.

* * *

Crie o hábito de ler. As bibliotecas estão à disposição de quem quer aprender mais, se distrair, viajar ou passar o tempo de maneira produtiva. Comece com livros de leitura fácil, com assuntos de seu interesse. Se tiver dificuldade, sono ou for difícil chegar ao fim, procure descobrir o motivo, mas nunca diga que não gosta de ler. Você ainda não aprendeu a gostar. As causas do desagrado podem ser necessidade do uso de óculos, o tema pode estar além de seus conhecimentos ou a forma com que foi escrito talvez não lhe agrade. Troque por outro, vá pesquisando. É certo que vai encontrar algum que desperte sua atenção. O bom leitor sabe que livros de bibliotecas são para ser emprestados e que têm prazo para devolução. E multa se atrasar. Boas bibliotecas têm livros de todos os assuntos e, lendo-os, vamos aprendendo sempre mais. Leia muito. Leia sempre. Seja seu próprio professor.

* * *

Cumpra seu horário e seus compromissos. Marcou encontrar com alguém, tem que ir ou avisar com antecedência que teve um contratempo. Habitue-se a chegar na hora combinada. A ideia de que brasileiro nunca chega no horário é coisa de quem não respeita os outros. Brasileiros educados chegam, sim, na hora marcada porque sabem que atrasos são falta de respeito aos outros. Todos os acontecimentos que têm hora marcada para começar não deveriam nunca ser atrasados porque algumas pessoas ainda não chegaram. Quem se atrasa está errado e deve ficar sem saber como foi o início do evento. Quem chegou na hora não pode ser penalizado tendo que esperar. Chegar na hora e não fazer ninguém esperar é uma questão de educação. E de respeito pelos outros.

* * *

* Viva bem. Viva com alegria. *

Maria Vianna é psicóloga. E-mail: mariavianna19@hotmail.com

Benevolência

Nilton Wagner Barbosa

Especial para A Voz

Não saiba a vossa mão esquerda o que dê a vossa mão direita. (Mateus, 6:3)

Benevolência é fazer o bem.

Tudo que revele atenção, que valorize o outro, contribua para seu bem estar, evite o mal, é caridade. Pode ser um sorriso, uma conversa fraterna, um cumprimento, um incentivo, um elogio, uma prece, um gesto de carinho, uma doação. O valor do benefício depende do sentimento. O benefício pode ser material ou moral. Podemos dizer que há caridade material e caridade moral.

Ao praticar o bem somos os primeiros a ser beneficiados. Quando ajudamos alguém nos tornamos intermediários do Pai. Deus é fonte de todo o bem. Tudo que fazemos para os outros retorna para nós. É a lei de causa e efeito. O retorno virá nesta vida, no plano espiritual ou nas próximas encarnações. Ao praticar o bem somos os primeiros a ser beneficiados.

A prática do bem desenvolve nossos sentimentos. Primeiro fazemos o bem como um exercício, porque sabemos que é importante. Depois fazemos por sermos bons. A princípio precisamos esforçar-nos, depois fica espontâneo. A verdadeira caridade é praticada com total esquecimento de nós mesmos. Essa atitude coloca-nos acima dos interesses do mundo. Quando agimos assim já vencemos o egoísmo.

Façamos para os outros o que gostaríamos que nos fizessem. Precisamos acreditar no bem e praticá-lo independente de quem será beneficiado. Deus olha por todos nós, bons e maus sem distinção. Com que direito faríamos essa distinção?

Estejamos atentos às necessidades alheias. É importante identificar os infortúnios ocultos, que são as dores que não estão à mostra. Não basta atender aquele que nos procura e não devemos esperar que surjam calamidades para ajudar. Muitas vezes o sofrimento está ao nosso lado, em nosso lar.

Ajudemos com o que temos. Não convém desperdiçar a oportunidade de ser útil. O sacrifício aumenta o mérito do benefício. Às vezes nos preocupamos em fazer grandes obras, ajudar financeiramente muitas pessoas. Esta atitude pode ser uma justificativa para nos dedicarmos à conquista de bens materiais ou uma desculpa para a acomodação. Às vezes queremos fazer obras grandiosas por vaidade.

É importante não ferir os sentimentos daqueles que auxiliamos. A ajuda deve ser discreta, natural, para evitar a humilhação do beneficiado. Tenhamos cuidado para não destacar nossa condição de benfeitor. Se possível, convém transformar a ajuda em oportunidade de serviço. A forma mais sublime de ajudar é fazer com que pareça que somos nós os beneficiados.

Devemos escolher entre o reconhecimento das pessoas e o reconhecimento de Deus e de nossa consciência. É caridade, quando fazemos sem segundas intenções. É vaidade, quando fazemos para que os outros vejam. É hipocrisia, quando fingimos esconder o bem que praticamos.

Devemos ajudar sem esperar retribuição. A verdadeira recompensa pelo bem praticado vem da satisfação de servir, da consciência tranquila e de Deus. Se esperamos retribuição é uma troca e não uma doação. Não devemos cobrar nem gratidão.

Nilton Wagner Barbosa é silvaniense e espírita. E-mail: oespiritismo@hotmail.com

alfa

tecnologia rural

Rua Manoel Sanches, 68 - Centro - CEP 75180-000
Tel.: (62) 3332-1337 / 9607-7661
E-mail: alfapar@terra.com.br

CÉSAR MÓVEIS
Tel.: 3332-1570

Na César Móveis você encontra toda linha de enxovais, colchões e móveis em madeira.

Rua Cel. Vicente Miguel, nº 429
Centro - Silvânia - GO **3332-1570**

Dra. Daniela Oliveira Sousa

CREFITO 87009-F

FISIOTERAPIA

- Reabilitação ortopédica
- Reabilitação neurológica
- Reabilitação vestibular
- Reabilitação uroginecológica
- Reabilitação respiratória
- Neuropediatria
- Geriatria

RPG - Reeducação Postural Global (Método Philippe Souchart)

ACUPUNTURA

- Sistêmica
- Auriculoterapia

Centro Clínico Dr. Tiago
Rua Senador Canedo, 138
Fone: (62) 3332-1726

Pilates para crianças

Dra. Daniela Oliveira Sousa
Especial para A Voz

A modernidade trouxe para nossa sociedade várias mudanças, inclusive no estilo de vida adotado por nossas crianças. As brincadeiras de “antigamente”, que exigiam esforço físico: subir em árvores, brincar de pique-esconde, pega-pega, pular corda, jogar futebol, brincar com carrinho de rolimã, jogar queimada, pular amarelinha, etc. – foram substituídas pela TV, computador, videogame. Ou seja, nossas crianças estão cada vez mais sedentárias.

Somado ao sedentarismo há outro fator que pode prejudicar o desenvolvimento físico de nossas crianças: carregar mochila pesada nas costas e permanecer por longos períodos na posição sentada contribui para a má postura. Essas duas situações favorecem o encurtamento da musculatura posterior da perna e da musculatura anterior (ombros curvados). É incrível, hoje em dia, o grau de encurtamento das nossas crianças e jovens!

Nesse sentido, o pilates surge como uma importante ferramenta. No pilates, procuramos trabalhar isso ao alongar a cadeia muscular posterior e assim possibilitar uma postura mais ereta, mais consciente, e também abrir o peito, facilitar o alinhamento da coluna. O método trabalha a consciência corporal.

Mas as crianças podem fazer pilates? Não é uma atividade muito puxada para uma criança? Não vai comprometer seu desenvolvimento?

Segundo os especialistas, é justamente o contrário. Na fase entre a infância e adolescência ocorrem as maiores transformações no nosso corpo, que cresce de forma acelerada, definindo-se. O pilates só tem a contribuir para o desenvolvimento das crianças, uma vez que, além de fortalecer a musculatura para su-

anos que as crianças já conseguem entender o que estão fazendo. Os exercícios são aplicados de forma lúdica, isto é, como brincadeira, com o objetivo de conquistar os pequenos alunos à prática do método. Usamos movimentos que compõem o universo infantil associados aos aparelhos sem sobrecarregar suas articulações. Enquanto são aplicadas as técnicas com os pequenos, eles também podem ser orientados sobre o que estão fazendo, qual parte

evitar doenças de “gente grande” como estresse, depressão e ansiedade.

Portanto, o pilates tem sido então bastante procurado por prevenir, minimizar e corrigir desvios posturais através de exercícios que se adaptam e respeitam os limites e as necessidades de cada criança, além de contribuir

para o alívio de possíveis tensões emocionais.

Dra. Daniela Carla de Oliveira Sousa é graduada em Fisioterapia pela Universidade de Ribeirão Preto (UNAERP), especialista em Fisioterapia Respiratória pela Faculdade de Medicina da USP de Ribeirão Preto (FMRP-USP) e em Acupuntura pela Unisaúde. Também possui o curso de RPG (Reeducação Postural Global) pelo método Philippe Souhard.



Exercícios de Pilates adaptados às crianças.

portar a carga da mochila, por exemplo, corrige a postura, introduz a disciplina, concentração e ainda serve de canal para extravasar a energia típica dessa fase.

Não há uma regra de idade, mas é a partir dos quatro

do corpo se está trabalhando e como fazer para melhorar a postura na frente do computador, da televisão e na cadeira escolar, trazendo uma visão mais consciente para as crianças.

No pilates a mente também é trabalhada através da concentração, que se faz necessária para sentir o movimento correto. A respiração e os movimentos são mais lentos e requerem uma aquietação da mente para conseguir realizá-los. Entre os benefícios da prática estão a redução do sedentarismo e da “preguiça” e o aumento da concentração e atenção. As diferenças na qualidade de vida da criança são notáveis em muitos aspectos, inclusive na melhora do sono e da digestão. Também ajuda a



Mochila escolar: pode ser a grande vilã da postura se não usada de forma correta.

SINDSILVÂNIA

Prestação de Contas do mês de Julho de 2013

FORNECEDOR DO PRODUTO/SERVIÇO	JULHO
DARF	12,67
FGTS	101,36
Energia	61,53
Água	25,31
Telefone móvel	41,12
Funcionária	1.152,97
Modem 3G	52,36
INSS	998,34
Papelaria	202,95
Assessoria jurídica	1.695,00
Contador	610,00
Tarifa bancária	20,80
Jet Wap	47,00
Multa rescisória	1.468,16
Acerto trabalhista	731,73
Supermercado Pires	89,70
Telefone	268,01
TOTAL	7.579,01
RECEITA / DESPESA	R\$
Saldo anterior	18.671,91
Contribuição mensal	10.956,85
Total de despesas	7.579,01
Total atual em conta corrente	22.049,75

Aniversariantes - Agosto de 2013

Adélio Mendes Ferreira	26	Lucineire Barbosa de Lima	29
Antônio Joaquim da Cunha	02	Maria de Fátima Mesquita	17
Aparecida Francisca Arantes	05	Maria de Fátima Silva Canedo	17
Claudete Nogueira S. Gonçalves	23	Maria de Lurdes França	10
Deosmar de Castro Jesus	02	Maria Luísa Pereira	29
Déria Maria Ferreira Alcântara	11	Neide Aparecida Batista	23
Etelino Candido Filho	11	Renato Ferreira da Silva	12
Francisco Teixeira	17	Rosane Maria Batista	22
Isaurita Olímpio Espindola	14	Rubens Dias de Oliveira	17
Ivaneide Meireles Siqueira	02	Sirlei Antônia Neves	04
Jacinto Hara	17	Valdir Júnior Vitor	22
José Silvino Barbosa Lima	17	Versisnei Bernardes Siqueira	12

SS *SindSilvânia*

Rua Couto Magalhães, 26 - Centro - Silvânia-GO - CEP 75180-000
Telefone: (62) 3332-3019



CAMPEÃO!

Gabriel Estêvão Colombo, tem 17 anos e recebeu dois troféus o de primeiro lugar e também troféu de *holeshot* no campeonato goiano de Cross Country que

aconteceu em Bela Vista de Goiás nos dias 31/08 e 01/09. **Gabriel** é filho de **Deusdedis Leticia Zilio Colombo** e **Estêvão Colombo**, estuda no Colégio Galileu em Anápolis e está no esporte desde os 9 anos de idade. Parabéns!



SEGURA, PEÃO!

O gatinho da foto é **Victor Gabryel**, ele completou o seu 1º aninho no dia 6 de julho de 2013 e é filho de **Ana Flávia** e **Rodrigo**. Como a maioria dos pais, eles também são corujas e agora estão mais felizes por poder acompanhar os primeiros passinhos de seu filho.



SORTE FESTA I

O sorteio do 3º Prêmio da Campanha CDL 2013 Premiado aconteceu na sede da Câmara de Dirigentes Lojistas (CDL) de Silvânia no dia 12 de agosto, às 11h. Esse sorteio foi em comemoração ao Dia dos Pais e entregou

um prêmio de R\$500 em compras nos comércios participantes. A grande ganhadora foi **Aldaísa Cássia M. Siqueira** que havia feito sua compra na **Nova Sousa Ramos**. O próximo sorteio



será no dia 14 de outubro, em comemoração ao Dia das Crianças e o prêmio será um tablete. No final do ano, o grande prêmio será uma moto Suzuki zero km. Vale a pena prestigiar o comércio local!

Heitor de Lima Buss é o xodó dos pais, **Lucimeire Barbosa de Lima Buss** (SindSilvânia) e **Haron Teyves Buss**. No dia 26 de julho ele foi mais paparicado do que o normal. E com razão: aniversariante do dia, completou 3 anos.



à esquerda para a direita: **Antônio Neto Souza Prado** (Silvânia), **Tiago da Silva Santos** (Silvânia), **Arthur Silva Alves e Silva** (Silvânia) e **Sérgio Rosendo Abreu** (Vianópolis). A todos, nossos parabéns!

CENTAF

Nossa coluna, como sempre, traz os aniversariantes da **Família Centaf** – alunos do curso técnico em agropecuária da Ubec/Centaf. Este mês temos, da

SEMINÁRIO

Nos dias 15, 16 e 17 de agosto foi realizado o 8º Seminário do Serviço de Proteção ao Crédito (SPC) do Estado de Goiás, no SESC de Caldas Novas, que contou com a participação de várias equipes das Câmaras de Dirigentes Lojistas (CDL's), juntamente com nomes importantes do movimento lojista. O objetivo do evento foi de unir as entidades a fim de discutir melhorias para aperfeiçoar os processos de gestão, atendendo assim as necessidades dos comerciantes e



dos consumidores através do sistema do SPC Brasil. **Adriana Gomes Coimbra** e **Edinei Pereira Rodrigues**, representando a CDL de Silvânia, estiveram presentes no evento.



FESTA II

Paulo César Peixoto, do PT, já não é estrepante na política – está em seu segundo mandato como vereador – e pelo jeito, veio para ficar. Mas no dia 2 de agosto, deixou de lado os projetos políticos e fez uma merecida pausa para comemorar seu aniversário.

É SHOW!

O silvaniense **Washington Gomes**, **WASHINGTON O SHOW**, lança o seu terceiro álbum. O novo CD e novo projeto tem por título **“O CHÃO VAI TREMER”** e possui quinze músicas, sendo que treze delas são de composição do próprio **Washington**. O novo CD contém nove músicas inéditas, quatro regravações próprias e duas músicas de compositores de renome nacional e vem com estilos variados, desde ritmos alegres e dançantes até músicas românticas. Agora é conferir e prestigiar o trabalho do

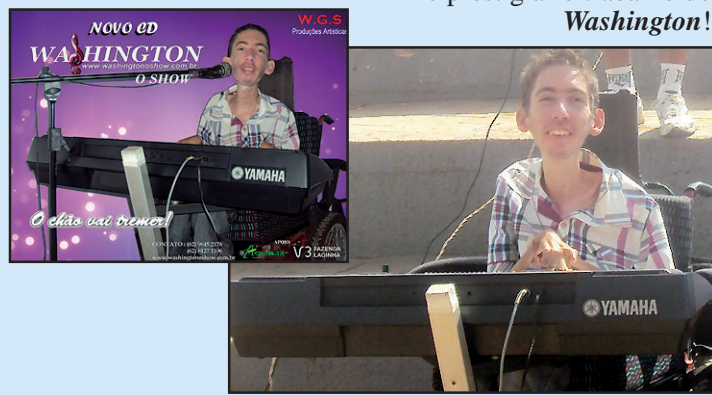



Ética Advocacia

Dr. Domingos de Souza Lima
OAB-GO nº 11.978

Dr. Norberto Machado de Araújo
OAB-GO nº 16.769

Causas Cíveis, Criminais, Trabalhistas, Tributárias, Comerciais, Previdenciárias e Direito de Família (Separações, Divórcios, Inventários, etc.), Assessoria e Consultoria Jurídica.

Fone: 3332-1542 - Fax: 3332-3310

Av. Dom Bosco, nº 1.634
Park Anchieta
Silvânia-GO

As Igrejas de Silvânia: patrimônio e memória de um povo

Cida Sanches

Especial para A Voz

Silvânia é uma das mais antigas cidades de Goiás, e ao longo de sua história, a população construiu Igrejas para demonstrar fé, agradecimentos e cumprimento de promessas. Essas Igrejas são monumentos históricos importantíssimos e revelam não apenas o aspecto religioso, mas também a vida cultural, social e política de um povo. Preservar a memória através de seus monumentos e despertam o interesse e instigar a procura por mais informações sobre o lugar, e materializam a cultura local, além de trazer em suas características e no estilo a história das pessoas que os construíram.

Em muitas cidades históricas existe um interesse enorme em preservar seu patrimônio, para que seja fonte de conhecimento e manifestações culturais, atraindo os turistas interessados na sua história, nos seus costumes, no seu artesanato, nas suas danças e músicas e em sua culinária. Fizeram de seu patrimônio histórico fonte de geração de renda, emprego, desenvolvimento econômico e acima de tudo, fonte de preservação de sua identidade cultural.

Infelizmente, Silvânia caminha

na contramão da história. Enquanto em muitos lugares do mundo as pessoas se unem para exigir a preservação de seus patrimônios, o que presenciemos hoje são os frequentes descasos, demolições e abandono das Igrejas, casarões e monumentos históricos que são verdadeiras testemunhas da história local e nacional, e que fazem a importante ligação entre memória, identidade cultural e desenvolvimento social, econômico e político durante séculos. Diante disso, podemos destacar a importância das Igrejas, não apenas como meio de manutenção da fé e práticas religiosas, elas foram também, durante muito tempo, toda a vida social, política e econômica das cidades, as igrejas eram o ponto de encontro, o centro da vida urbana e foi a partir delas que as primeiras construções, pertencentes às famílias mais importantes surgiram.

A responsabilidade das autoridades políticas ou religiosas em preservar esses patrimônios é muito grande. Permitir o abandono ou desmoronamento devido à falta de atitudes concretas e eficientes é o mesmo que permitir que se apague para sempre a memória e a identidade de uma sociedade por inteiro. Sem falar na falta de visão administrativa, pois patrimônio histórico gera turismo e turismo gera renda, tra-

balho e desenvolvimento. Além disso, existe também a ideia errônea de que o progresso se faz com a substituição do velho pelo novo.

Sobre a história da Igreja do Senhor do Bonfim podemos destacar que:

Não existem registros oficiais do início de sua construção e de acordo com o IPHAN – Instituto do Patrimônio Histórico e Artístico Nacional, sua construção se deu por volta do final do ano de 1774. Foi construída como pagamento de promessa pelo sucesso na jornada aurífera, e a Igreja tornou-se uma espécie de marco, de pedra fundamental da cidade.

Inicialmente era apenas uma pequena capela com um altar para colocar a imagem do Senhor do Bonfim. Com o passar do tempo a população aumentou e a capela tornou-se pequena, por isso foi ampliada e passou a contar com uma sacristia, capela-mor, arco-cruzeiro, nave, coro, batistério, corredores laterais e uma pequena torre sineira. A ampliação não se deu de uma vez, foi sendo construída aos poucos. Provavelmente adquiriu sua forma atual no ano de 1804. Essa data está gravada em uma das traves de madeira em cima do coro.

O templo do Senhor do Bonfim possui arquitetura colonial no sistema de gaiolas e seus altares são de estilo neoclássico. Como era de costume da época, os sepultamentos eram realizados dentro da Igreja e a partir de 1846 essa prática foi proibida pela vigilância sanitária devido à grande ocorrência de pestes contagiosas que contaminavam muitas pessoas. A Igreja adquiriu um terreno para construir o cemitério, que se localizava em frente à Igreja, onde hoje encontramos a Praça do Bonfim.

Construída através dos esforços de brancos e negros, a Igreja tornou-se símbolo de fé e poder. Embora as minas estivessem em franca produção, a Igreja não ostentava a riqueza que era produzida a sua



Igreja de Nosso Senhor do Bonfim.

volta, e apesar de ter sua origem por causa da mineração não foi ornamentada com pinturas ou adornos em ouro.

A Igreja esteve ameaçada pelo avanço das escavações, mas foi defendida com todo fervor por religiosos e pessoas influentes do povoado. As escavações chegaram bem perto, mas graças à religiosidade de seu povo ela foi salva da demolição. Foi nesse período da ameaça de destruição que surgiu a “Lenda da Serpente”. Se a Igreja fosse destruída, toda a população desapareceria, pois uma grande serpente vivia embaixo dela. A cabeça ficava na matriz e o rabo no Poço da Roda. Surgiu também a “Lenda da Madre do Ouro”. Para desviar a atenção dos ambiciosos mineradores, que acreditavam encontrar um rico filão de ouro embaixo da matriz do Bonfim. A lenda dizia que no fundo do Poço da Roda havia uma grande pedra de ouro. Quem conseguisse mergulhar e retirar a enorme pedra ficaria muitíssimo rico, pois tal pedra não tinha igual em nenhuma parte do mundo.

No livro nº 2 de registros de Batismo, de 1846, da Igreja do Bonfim, encontrei uma carta do Padre Antônio Joaquim de Araújo Mello repassando a função de vigário para o padre Antônio Evaristo da Costa Campos. Nessa carta, em-

bora a letra esteja indecifrável, consegui identificar a preocupação do vigário com o avanço das escavações que ameaçava a Igreja. Dizia que muitos em Bonfim viviam na soberba, orgulho, ambição e egoísmo. E que o mesmo poderia contar com a ajuda do senhor João Batista de Souza Lobo.

Mas foi com Vicente Miguel da Silva, que se conseguiu pôr fim na ganância dos minerdos. Sob o comando das tropas portuguesas em 1860 derrotou os mineradores que queriam derrubar a Igreja e as residências adjacentes, a fim de acompanhar o filão de ouro que penetrava as terras nessa direção. Esse fato ocorreu quase um século após a sua fundação.

Com mais de duzentos anos, a Igreja do Bonfim foi transformada em Patrimônio Histórico, Artístico e Cultural do Estado de Goiás, pela lei estadual nº 8.915/80, em 13 de outubro de 1980. Hoje esse valioso Patrimônio Histórico, apesar de ter sido restaurada nos últimos anos, precisa com urgência de nova restauração. Abandonada e sem os devidos cuidados de manutenção, sofre com cupins, infiltrações, rachaduras, telhas quebradas e com o intenso tráfico de caminhões.



Igreja de São Sebastião.

**JK PRODUTOS AGRÍCOLAS
E SEMENTES**

Praça Celso Silva, 45 - Centro - CEP 75180-000 - Silvânia-Goiás
FONE: (62) 3332-3425 - CEL.: (62) 9971-5283
E-mail: carlosm1964@hotmail.com

ORCOM

CONTABILIDADE

Rua Cel. Vicente Miguel, 139
Centro - Silvânia - Goiás

3332-1168

SUPERMERCADO LEMES

SUPERMERCADO

Açougue - Verduras e Frutas
Materiais Para Pesca

Entregas em domicílio

62 3332-2391

Rua Santa Luzia nº 19 - Centro
CEP: 75 180 000 Silvânia GO.

Sobre a história da Igreja de São Sebastião podemos destacar que:

Bonfim em 1870, por conta da Guerra do Paraguai, vivenciou um exemplo concreto da fé que a população dispensava a São Sebastião, o santo guerreiro. Um Carpinteiro rico, chamado José da Costa e Silva, mandou os seus escravos construírem uma igreja em sua propriedade, como pagamento de uma promessa a São Sebastião. José da Costa e Silva prometeu que, se os seus filhos e parentes não fossem convocados para a Guerra do Paraguai, ele construiria uma capela em sua homenagem.

A Guerra do Paraguai teve início em 1864, durou seis anos e envolveu Brasil, Argentina e Uruguai, que se uniram para derrotar Solano Lopes, ditador do Paraguai. A construção da capela teve início em 1870, ano em que terminou a Guerra, daí podemos concluir que o pedido do pai aflito a São Sebastião foi atendido e no mesmo ano a capelinha em louvor ao Santo Guerreiro começou a ser erguida. Uma pequena imagem de madeira de São Sebastião foi colocada no altar para a adoração e preces da população que passou a frequentá-la, dando assim, origem à Festa de São Sebastião.

Depois de décadas sem receber reformas e reparos, o seu estado de conservação é muito ruim e por isso foi interdita pela Defesa Civil e Corpo de Bombeiros. Os técnicos da Superintendência de Patrimônio Histórico e Artístico e da Superintendência de Obras e Recuperação do Patrimônio da Igreja realizaram vistoria na igreja e constataram que as paredes apresentavam fissuras, trincas e sérios problemas de infiltração. Essa avaliação aconteceu em fevereiro de 2011 e deu origem a um estudo para verificar os valores arquitetônicos, históricos, culturais, artísticos, simbólicos e religiosos. O estudo comprovou que os

elementos originais de sua construção estão praticamente intactos, o que reforça a sua originalidade, autenticidade histórica e sua importância para Silvânia e para o Patrimônio Cultural do Estado.

Com o passar dos tempos a Igreja foi sofrendo alterações em sua estrutura e muitos dos seus aspectos arquitetônicos sofreram modificações. Em diferentes épocas recebeu ampliação em suas dependências, como também foram demolidas partes que compunham a Igreja. Existia uma escada que dava acesso ao sino, que era pendurado em uma abertura da parede no alto do telhado, escada esta que dava um elemento especial à Igreja, mas que infelizmente foi demolida. Por causa da capelinha de São Sebastião, o lugar passou a ser chamado também de São Sebastião.

Além da importância do conjunto arquitetônico da Igreja e os seus aspectos religiosos, ela também representa outros aspectos relevantes para a história econômica de Silvânia e do país, pois foi construída mais impor-

tante Estrada comercial no período colonial, a Estrada do Sal. Também conhecida como Estrada Real, começou a ser construída em 1730, ligando Bahia e Goiás até chegar em Vila Bela da Santíssima no Mato Grosso. A estrada de chão servia de caminho para comerciantes do século XVIII, mineradores, bandeirantes e autoridades, que iam do oceano Atlântico até as fronteiras do Brasil, na divisa com a Bolívia.

Tombada como Patrimônio Histórico e Cultural de Goiás pelo Decreto Nº 7.544/2012, até hoje não foi realizada a sua restauração e o risco de desmoroamento é grande.

Autenticacao: 76148556c.335f217edafca8e0f9d8d Solicitante: 4161 Data: 2013-08-16 16:40:00

PODER JUDICIÁRIO DO ESTADO DE GOIÁS 618412/2013
COMARCA DE SILVÂNIA
Fórum - AVENIDA DOM BOSCO 00 13 LT 10/22 S/N PARQUE RESIDENCIAL A
CEP - 75100000 TEL: 3332-1226 - FAX: 3332-1226

FAZENDAS PÚBLICAS E 2.CIVEL - TERREO

EMITENTE: 5015871
EDITAL DE PRAÇA A REALIZAR-SE

PROCESSO R063P138
PROTOCOLADO NUM: 38518-82.2006.8.09.0144 (200600385188)

AUTOS NUMR.: 42
NATUREZA: ACÃO MONITÓRIA
REQUERENTE: NILTON CARDOZO DE FREITAS
ENDEREÇO: INCERTO E NKO SABIDO
PROFISSÃO: LAVRADOR
ESTADO CIVIL: Solteiro(a)
IDENTIDADE: 3839196 DGPC - 60
CPF/CGC: 033229801-15
REQUERIDO: CARLOS ANTONIO BORGES
ENDEREÇO: INCERTO E NKO SABIDO
PROFISSÃO: LAVRADOR
ESTADO CIVIL: Casado(a)
CPF/CGC: 303052331-49
VALOR DA CAUSA: 6.200,84
JUÍZ(A): ALINE VIEIRA TOMAS (JUÍZ 1)
Em: 03/10/2013 17/10/2013

01(A) Doutor(a) Juiz(a) de Direito ALINE VIEIRA TOMAS (JUÍZ 1) do(a) COMARCA DE SILVÂNIA, ESTADO DE GOIÁS.

FAZ SABER aos que o presente edital virem ou dele conhecimento tiverem, expedido nos autos acima caracterizados que no próximo dia 3 de outubro de 2013, às 13:30 horas, na portaria do Fórum local, no endereço supra constante, o porteiro dos autos levará a praça, para venda em hasta pública, o(s) bem(s) abaixo especificado(s). Não sendo alcançado valor superior ao dado pela avaliação, será realizada a 2ª praça, no dia 17/10/2013, no mesmo local às 13:30 horas, a quem mais der e maior lance oferecer, independentemente de nova publicação ou intimação; ficando de tudo, desde logo intimado(s) via deste Edital, o(s) requerido(s), caso não seja possível sua intimação via mandado. Bem(s) a ser(em) arrematado(s): UM QUINHÃO DE TERRAS SITUADO NA FAZENDA DENOMINADA "PONTE ALTA", DESTA MUNICIPALIDADE, COM A ÁREA TOTAL DE QUATORZE HECTARES, VINTE E CINCO ARRES E SETENTA E CINCO CENTÍMETROS (14.25.75) DE CAMPOS, COM SUAS DIVISAS E CONFRONTAÇÕES CONSTATADAS NA MATRÍCULA RJ/9.209, NO LIVRO 02, FICHA 01 EM 03/04/2006, DO CRI DE SILVÂNIA-GO.

Dnusa -
Depositados com: DIMAR COTRIM DE CARVALHO (OFICIAL DE JUSTIÇA), COMO FIEL DEPOSITÁRIO.

Matrículas:
RJ/9.209, NO LIVRO 02, FICHA 01 EM 03/04/1996 DO CARTÓRIO DO REGISTRO DE IMÓVEIS DE SILVÂNIA-GO.

continua documento...
... continuação do documento. N. 618412 / 20

Avaliados Judicialmente Por:
RS 75.000,00 (SENTENTA E CINCO MIL REAIS)

E, para que de futuro ninguém possa alegar ignorância, expediu-se o presente, que será publicado, tendo sido afixado uma via deste no Placar do Fórum local, nos termos da lei.

SILVÂNIA, 13 de agosto de 2013

Sentença que afec...
deste no placar do Fórum local.
03/10/2013, e 1 de agosto de 2013. Aline Vieira Tomas
Juiz(a) de Direito

Assinatura: M. de Lima Sales
Mesa: 3926307

Diante dos riscos a que esses Patrimônios Históricos estão expostos, o Ministério Público de Silvânia, representado pelo Promotor de Justiça, Dr. Carlos Luiz Wolff de Pina, solicita às autoridades competentes a imediata realização da restauração das Igrejas do Senhor do Bonfim e de São Sebastião.

Contudo, é necessário que a população como um todo some forças no sentido de se envolver mais diretamente em ações para a preservação do nosso patrimônio antes que seja tarde demais.

Cida Sanches é diretora e professora da UEG de Silvânia. E-mail: csanchesj@yahoo.com.br



Assistência Técnica Autorizada **3332-1594**



Atenção! A Suzuki agora está na Estrada de Ferro!
Kito Moto Peças é a nova concessionária Suzuki. A única marca de motocicletas que dá garantia de 2 anos. Revisão e reposição de peças é na Kito Moto Peças!

COMPRA PREMIADA Os clientes contemplados no mês de agosto foram Rafael Gonzaga Bento, Maria Cristina Vitor de Paula e Neusa Maria da Cunha Moraes. O próximo sorteio será no dia 21 de setembro de 2013.



KANEDO CONSTRUÇÕES
Material para Construção em Geral **3332-1802**

Na KANEDO você compra e já ganha sempre no:

- Melhor Atendimento da Cidade
- Melhores Formas de Pagamento
- Menor Preço Garantido Sempre

E ainda pode concorrer ao super prêmio de **13 mil reais** em dinheiro no final de 2013. Compre na KANEDO e participe do sorteio!



DROGARIA VITÓRIA
Sua saúde é nossa melhor receita
Aqui Tem Farmácia Popular
Aceitamos cartões de débito ou crédito Visa e Mastercard.
3332-1117 ENTREGAS EM DOMICÍLIO
Praça Dom Bosco, 85 - Centro Silvânia - Goiás

IPHAN entrega a Estação Ferroviária restaurada à população silvaniense

No dia 9 de agosto foi entregue à população e à Prefeitura Municipal a Estação Ferroviária de Silvânia, que foi totalmente restaurada pelo Instituto do Patrimônio Histórico e Artístico Nacional (IPHAN).

O prefeito Zé Faleiro, a primeira-dama Valéria Faleiro e o vice-prefeito Carlos Mayer estiveram presentes no evento, que também contou com o Secretário de Estado da Cultura Gilvane Felipe, a deputada federal Marina Sant'Anna, representantes locais e de deputados, prefeitos e secretários de cidades vizinhas.

A festa de reinauguração contou com apresentações culturais locais, como o Coral Municipal, a

Escola Municipal Geraldo Napoleão, cujos alunos contaram a história da Estação Caturama; os alunos do Aprendizado Marista apresentaram um número de catira juntamente com o Grupo de Catira Os Considerados e o novo grupo feminino: As Consideradas.

Também participaram do evento entidades importantes do município como o Ponto de Cultura Há Memória, a Sociedade Bonfinense de Cultura, a PROMOARTE e o grupo teatral ING – Ingrenados.



Prefeito e Superintendente do IPHAN...

A superintendente do IPHAN Goiás, Salma Saadi, entregou nas mãos

do prefeito Zé Faleiro as chaves da estação e o manual de utilização e preservação do prédio e deu um breve histórico de como o projeto chegou até Silvânia. O Instituto já restaurou em Goiás seis estações como esta e segue a linha da Estrada de Ferro Goiás.

O prefeito Zé Faleiro se emocionou durante as apresentações culturais e disse que as novas instalações da estação serão utilizadas para fomentar a cultura local, valorizando os frutos de nossa terra e agradeceu ao IPHAN pela obra, que, segundo ele, surpreendeu suas expectativas.

Toda a população que esteve presente, além de prestigiar a solenidade, pôde saborear um café da manhã. O evento se encerrou com o descerramento da placa de inauguração e no período da tarde os idosos do Grupo Conviver se divertiram realizando ali o tradicional encontro de sexta-feira fei-



... entregaram a Estação Caturama totalmente restaurada.

to pelo grupo.

História

A Estação de Silvânia ou Estação Caturama, que significa boa sorte, foi inaugurada na década de 1930 com a presença do presidente do Estado, Alfredo Lopes de Moraes. A estação veio aumentar a economia do município e chegou às terras bonfinenses graças ao empenho de Dom Emanuel.

O local e sua construção foi palco de momentos marcantes, como a briga entre os operários e

bonfinenses que resultou na modificação do projeto original da estrada de ferro, que foi afastada seis quilômetros da cidade, e o descarrilamento do trem de passageiros entre Silvânia e Vianópolis que matou e feriu várias pessoas na década de 70.

Durante um período o prédio foi utilizado como residência e até oficina mecânica, além de um tempo em que ficou abandonada. Agora restaurada deve abrigar projetos culturais e ações de lazer à comunidade.





Projeto de **Combate à Violência Doméstica e Acidentes no Trânsito**

PAZ NO TRÂNSITO.

25 DE SETEMBRO - DIA NACIONAL DO TRÂNSITO

