

Depois de uma significativa reforma, o ESF foi entregue à população em cerimônia que contou com a presença do prefeito.

Posto de Saúde do Park Anchieta é reinaugurado

Prêmio Gestão Escolar 2013

Escola Dom Emanuel ganha Prêmio Gestão, etapa regional.
PÁGINA 3

Editorial

Educação, o maior desafio
PÁGINA 6

Se liga na história

*Cida Sanches
Os pontos históricos de Silvânia*
PÁGINA 10

Saúde

*Dra. Daniela Oliveira Sousa
Pilates na gestação*
PÁGINA 12



Foi reinaugurado no dia 25 último a unidade de Estratégia de Saúde da Família V (ESF) do Park Anchieta. Estiveram presentes o prefeito Zé Faleiro, a 1ª Dama Valéria Faleiro, o secretário de Saúde, Aladino Darelli Júnior, todo o secretariado da prefeitura, funcionários da secretaria de saúde, do próprio posto e populares. Em sua fala o prefeito Zé Faleiro disse que “a tarefa de administrar uma cidade como Silvânia não é fácil, mas o desafio se torna gratificante quando se consegue trazer benefícios à população”. Na unidade de atendimento foi refeita toda a parte de pintura, piso, troca de parte do mobiliário e a construção de uma área externa, jardim e estacionamento para ambulância e preferencial, no valor de R\$ 46 mil.

O importante papel do Ministério Público

Alguns esclarecimentos sobre o papel do promotor de justiça.
PÁGINA 9

Saúde Bucal

*Dr. Gustavo Henrique dos Anjos Assis
Amamentação, desenvolvimento e cuidados com os dentes*
PÁGINA 14

Sociedade

Izelda & Zaher
PÁGINA 13

Dicas para Viver Bem

Maria Vianna
PÁGINA 11



ESTADO DE GOIÁS
PODER LEGISLATIVO
CÂMARA MUNICIPAL DE SILVÂNIA

PRESTAÇÃO DE GASTOS

**JUNHO
E JULHO
2013**

Av. Mário Ferreira, 140 - Centro
CEP 75180-000 - Silvânia - Goiás
(62) 3332-1202
www.camaradesilvania.go.gov.br

FORNECEDOR	PRODUTO/SERVIÇO	JUNHO	JULHO
AmericeL S.A.	Claro	1.027,34	1.120,30
Associação Silvaniense Des. Art. Cultural	Rádio Vida – Transmissões de sessões	2.058,88	2.058,88
Caixa Econômica Federal	Tarifa Bancária	41,58	41,58
Caixa Econômica Federal	Certificado Digital	140,00	
Câmara Municipal	Folha pgto. – Servidores Comissionados	3.127,59	3.127,59
Câmara Municipal	Folha de pgto.– Servidores Efetivos	34.957,36	52.005,53
Câmara Municipal	Folha de Pagamento Alba Stefania Silva Batista	6.012,60	6.012,60
Câmara Municipal	Folha de Pagamento Cláudio Cezílio do Carmo	6.012,60	6.012,60
Câmara Municipal	Folha de Pagamento Cleto Gonçalves	6.012,60	6.012,60
Câmara Municipal	Folha de Pagamento José Alessandro Jesus Mendes	6.012,60	6.012,60
Câmara Municipal	Folha de Pagamento José da Silva	6.012,60	6.012,60
Câmara Municipal	Folha de Pagamento Kirley Ronay Sanches	6.012,60	6.012,60
Câmara Municipal	Folha de Pagamento Luis Gonzaga Moreira	6.012,60	6.012,60
Câmara Municipal	Folha de Pagamento Paulo César Peixoto	6.012,60	6.012,60
Câmara Municipal	Folha de Pagamento Silvério de Oliveira Lôbo	6.012,60	6.012,60
Câmara Municipal	Folha de Pagamento Valdir Rodrigues Lobo	6.012,60	6.012,60
Câmara Municipal	Folha de Pagamento Valdomiro José de Abreu	6.012,60	6.012,60
Celg	Energia Elétrica	286,88	1.503,54
Diárias	Servidores		500,00
Empresa Brasileira de Telecomunicações	Correios		6,43
INSS	Previdência/Regime Geral	13.120,53	14.545,89
Gráfica Orizona LTDA	Papel Timbrado/cartões		4.050,00
Ipsago	Plano de saúde – cont. patronal	1.289,25	1.289,25
Oi	Telefonia		647,25
Paulo Rener Nascimento	Propaganda de som (Audiência Pública)		150,00
PHB Comércio Importação Pres. Serv. Ltda	Conserto transformador	299,98	
PHB Comércio Importação Pres. Serv. Ltda	Conserto Impressora	120,00	
SANEAGO	Água	87,14	74,78
SilvâniaPrev	Patronal	6.021,34	7.206,57
UOL	Provedor de Internet	26,86	26,86
Contaggo	Contador	1.800,00	1.800,00
JD de Siqueira & CIA LTDA	Toner	855,00	285,00
Vivo S/A	Telefonia	748,50	748,50
Fundação L Hermitage	Rádio Rio Vermelho - Transmissões de sessões	2.664,44	2.664,44
Silvânia Publicidade e Eventos LTDA	Jornal A Voz	1.500,00	
João Batista Duarte	Aluguel de Som (Audiência Pública)		500,00
TOTAL		136.311,27	160.490,99

**ESTADO DE GOIÁS
PODER LEGISLATIVO
CÂMARA MUNICIPAL DE SILVÂNIA**



CÂMARA MUNICIPAL

**As sessões legislativas da Câmara Municipal de Silvânia
são realizadas às terças-feiras, às 13h30min.
Contamos com a participação de todos os munícipes.**

Av. Mário Ferreira, 140 - Centro - CEP 75180-000 - Silvânia - Goiás
(62) 3332-1202
www.camaradesilvania.go.gov.br

Escola Dom Emanuel obteve o 1º lugar na etapa regional no Prêmio Gestão Escolar 2013

A Escola Estadual Dom Emanuel foi inscrita para participar do Prêmio Gestão Escolar 2013, prêmio esse que é um motivador para as escolas pensarem sobre sua gestão e mobilizarem sua comunidade es-

colar. As escolas participantes foram avaliadas em quatro dimensões de gestão: pedagógica, participativa, de pessoas e liderança e de infraestrutura. Com todas essas avaliações feitas, a Escola Estadual Dom

Emanuel obteve o 1º lugar entre as escolas participantes da Regional de Silvânia.

No dia 28 de junho, a Escola recebeu a visita do Subsecretário Regional de Silvânia, Professor Luciano Lima, sua equipe pedagógica e toda a comissão julgadora do Prêmio Gestão de 2013, que fez a entrega ao Diretor, Professor Marciel Brandão, do certificado.

Vários foram os projetos desenvolvidos pela escola ao longo de 2012 e que, analisados pela Comissão Julgadora, contribuíram para o prêmio. Dentre os projetos, destacamos:

- CID - Cidadania com Integração e Disciplina;
- Aluno Nota 10;
- AP - Ações Pedagógicas;

■ PROLECOM - Projeto de Leitura, Escrita e Raciocínio Lógico Matemático

■ Integração da EJA

■ Lanche com o Diretor, entre outros.

A Escola Estadual Dom Emanuel vem a cada dia sendo reconhecida por toda a comunidade pelo brilhante trabalho prestado por toda a equipe em todas as dimensões. Parabéns a toda Equipe "Dom Emanuel" pela conquista.



Marciel e professor Luciano:reconhecimento.



Certificado recebido pela Escola Estadual Dom Emanuel.

AM Leilões

Gado para Cria, Recria e Engorda

Os Leilões são realizados todas as segundas-feiras em Leopoldo de Bulhões e todas as quartas-feiras em Anápolis, sempre às 20h.

Alessandro Mendes (62) 9631-1800 **Alécio Mendes** (62) 9622-6819

CAMPANHA CDL 2013 PREMIADO

Visando valorizar os clientes de Silvânia e região, a CDL - Câmara de Dirigentes Lojistas de Silvânia, em parceria com os comércios filiados, lançou a super-promoção CDL 2013 Premiada, cujo objetivo é fazer com que a população compre nos comércios locais, evitando, assim, o deslocamento para os grandes centros.

O próximo sorteio será no dia 12/08, na sede da CDL, para comemorar o Dia dos Pais e o prêmio será R\$ 500,00 em compras nos comércios participantes.

No Dia das Crianças será sorteado um Tablet. E para finalizar a promoção com chave de ouro, no dia 02/01/2014, será sorteada uma Moto Suzuki Zero Km.

Não deixe de participar! Compre nas comércios participantes e concorra aos maravilhosos prêmios!

Imagens meramente ilustrativas.

Câmara de Dirigentes Lojistas de Silvânia
Rua 24 de Outubro nº 223 - Centro - CEP 75180-000 - Silvânia-GO
Fone: (62) 3332-1127 - Fax: (62) 3332-2092

BOM SUCESSO

PEÇAS NOVAS - USADAS E RECONDICIONADAS
MOTORES - CÂMBIOS E DIFERENCIAIS...

Fone: (62) 3332-1648
Cel: (62) 9395-2052

Av. Dom Bosco S/nº Silvânia-Goiás

CARTÓRIO

Registro de Imóveis e Tabelionato 1º de Notas

Ivo de Paiva Lenza

Bel. Márcia Helena Lenza Alcântara Gentil
Oficial e Tabeliã

Bel. Luiz Augusto Alcântara Gentil
Sub-Oficial e Escrevente

Email: cartregim@yahoo.com.br - Fone: (62) 3332-1252
Rua 13 de Maio, 190 - Centro - CEP. 75.180.000 - Silvânia-Go.

OSTO NIÃO Ltda

Fones: 3332-1288 e 3332-1610
Fax: 3332-1483

Avenida Dom Bosco, 1577 - Park Anchieta
Silvânia - GO

Governo Participativo percorre toda a zona rural e urbana do Município

O Governo Participativo foi um evento da Administração Municipal composto por uma série de reuniões com as comunidades visando levantar propostas e sugestões para a elaboração do Plano Plurianual - 2014 - 2017 (PPA) e da Lei Orçamentária Anual - 2014 (LOA).

Ao todo treze reuniões fo-



Meio Urbano - Região II - Pedrinhas / Santo Antônio - dia 24/07.



Meio Urbano - Região V - Nossa Senhora de Fátima - dia 29/07.



Meio Rural - Cruzeiro do Bom Jardim e região - dia 15/07.

As reuniões foram segmentadas e sediadas em pontos estratégicos para que pudessem atender todas as regiões. Foram levantadas propostas em todos

nidade pôde tirar dúvidas e cada secretário explicar a situação e as ações executadas pela sua pasta.

No dia 31 um grande evento



Meio Rural - Quilombo e região - dia 16/07.

ram realizadas, sendo seis no meio rural, seis no meio urbano e uma Assembleia Geral para o arremate final das propostas.

Na zona rural o prefeito Zé Faleiro e sua equipe visitaram as regiões do Cruzeiro do Bom Jardim, Quilombo, Variado, Água Branca, João de Deus e

Posse; no meio Urbano o prefeito esteve com os moradores dos bairros: Centro, Beira Lago, São Judas Tadeu, Conselheiro Manuel Caetano, Bonfim, Baú, Pedrinhas, Santo Antônio, São Sebastião I e II, Maria de Lourdes, Nossa Se-

nhora de Fátima, Jorge Barros, Park Anchieta, Anhanguera, Ypê, Leonides Cotrim, setor Sul e Setor Industrial.

os âmbitos da Administração e os moradores expressaram suas insatisfações e como estas podem ser resolvidas.

na Associação Atlética do Banco do Brasil (AABB) fechou a maratona do Governo Participativo com o levantamento das prioridades de cada região com a comunidade. No próximo passo o Poder Executivo formata o PPA e a LOA e encaminha para a Câmara de vereadores analisar as propostas. Aprovados, os documentos retornam para a sanção do prefeito e passam a ser metas para esta administração e para o primeiro ano do próximo mandato, no caso do PPA.

Todo o secretariado participou dos encontros, além de vereadores e líderes comunitários. Nos encontros a comu-



Ponto de Cultura Há Memória presente no FICA 2013

O Ponto de Cultura Há Memória, iniciativa da Sociedade Bonfinense de Cultura, participou, no dia 7 de julho, do último dia do Festival Internacional de Cinema e Vídeo Ambiental (FICA), que aconteceu de 2 a 7 de julho na Cidade de Goiás. Os integrantes do Ponto puderam participar da programação do último dia do festival realizado pela Secult-Goiás.

Além de participarem do FICA, os jovens tiveram a oportunidade de conhecer a cidade turística, já que muitos não a conheciam, além do intercâmbio cultural com outros jovens de todo o estado e de outras partes do país.

Em Silvânia as oficinas conti-

nuam a todo vapor. Os encontros são realizados aos fins de semana na Biblioteca Municipal Coronel Pirineus, onde os jovens trabalham na construção de um documentário sobre a história de Silvânia. O Ponto também realizou durante o mês as sessões do Cine Silvânia, com projeções aos sábados no Espaço Cultural Juvenal Tavares.

Cada vez mais o Há Memória busca formas de incentivar e apoiar a cultura local e

de resgatar laços importantes hoje desacordados em nossa comunidade, as ações não vão parar, os projetos estão em continuidade e logo começa a nova oficina do Ponto de Cultura.



Equipe das oficinas presente na antiga Capital.

Reinauguração da Estação Ferroviária de Silvânia fará parte das atividades da 2ª Conferência Municipal de Cultura

A Prefeitura Municipal e o Instituto do Patrimônio Histórico (IPHAN) inauguram no dia 9 de agosto a restauração da Estação Ferroviária de Silvânia, o evento acontece às 9h da manhã na estação e deve contar com a presença de autoridades e representatividades culturais de Silvânia e do Estado.

Apresentações culturais animarão o evento que faz parte da programação da 2ª Conferência Municipal de Cultura de Silvânia que se inicia no dia 5 de agosto e segue com uma programação até o dia da entrega das obras de restauração da Estação Ferroviária, veja o cronograma completo das atividades da semana:

05/08 - Abertura Solene da Conferência com apresentação de Cantores Silvanienses: Daniel, Angelita e Ricardo Guerra e palestra sobre "A Importância Histórica da Igreja do Bonfim para Silvânia" - Palestrante: Edmilson Marques. Local: Igreja Nosso Senhor do Bonfim, das 19 às 22h.

06/08 - Entrevista na Radio Rio vermelho - Beatriz, Superintendente do IPHAN em exercício. Local: Câmara Municipal de Silvânia, das 11 às 12h.

06/08 - Fala na sessão da Câmara de Vereadores - Beatriz, Superintendente do IPHAN em exercício. Local: Câmara Municipal de

Silvânia, às 13h30min.

07/08 - Plano Municipal de Cultura. Local: Biblioteca Municipal Cel. Pirineus, às 19h.

08/08 - Cursos de artesanato em argila - Artesã Dona Divina. Local: Promoarte, das 8 às 17h.

09/08 - Reinauguração da Estação Ferroviária de Silvânia. Local: Estação Ferroviária de Silvânia, das 9 às 11h30min.

9/08 - Reunião com os Prefeitos e Secretários da Região da Estrada de Ferro. Local: Estação Ferroviária de Silvânia, às 11h30min.

Promoarte participa de Feira Mundial

A Associação de Promoção da Arte e Cultura de Silvânia (Promoarte) participou, entre os dias 10 e 21 de julho, da Feira do Artesanato Mundial (FAM),



Artesanato silvaniense presente na FAM.

ceria com a Prefeitura Municipal, a Promoarte conseguiu expor e vender seus produtos na feira.

O vice-prefeito Carlos Mayer presidiu o evento e os artistas silvanienses.

em Caldas Novas, no Centro Cultural DiRoma.

O evento reuniu atividades como artesanato, moda, decoração e gastronomia, de diferentes países: Tunísia, Índia, Turquia, Equador, Peru, Marrocos, e o Brasil. Graças à par-

Além de Silvânia outras quatro cidades goianas participaram. A feira é uma oportunidade de apresentar nossa cultura em âmbito nacional e até internacional.

Prefeito e primeira-dama participam de missa de envio de jovens à JMJ

Cerca de 50 jovens entre silvanienses e da região embarcaram no dia 20 para a Jornada Mundial da Juventude (JMJ), que aconteceu no Rio de Janeiro. Milhares de pessoas de todas as



partes do mundo participaram do evento. Antes do embarque dos silvanienses, foi realizada uma missa de envio na Matriz de Nossa Senhora do Rosário. O prefeito Zé Faleiro e a primeira-dama Valéria Faleiro estiveram presentes para desejar boa viagem aos jovens que represen-

agrocampo
IMPLEMENTOS E INSUMOS AGRÍCOLAS

(62)3335-1507

Rua Anhanguera, nº 250 Qd. 15 Lt. 14 e 15 S101
Bairro Vista Alegre - Vianópolis-GO - CEP 75260-000

CERÂMICA BORGES GUIMARÃES

62. 9631-6733
3332-1274 / 3332-2374

e-mail: ceramicaborges@hotmail.com
Rua 36, s/nº Qd 08 Lt 49 - Unid. 01 - Silvânia-GO

BR
PETROBRAS

POSTO MIRANDA

Fone: 3332-1276 - Fax: 3332-1372
PRAÇA DO ROSÁRIO Nº 11 - SILVÂNIA - GOIÁS

Editorial

Educação, o maior desafio

Durante os protestos que tomaram conta das ruas do País em junho, uma pauta de reivindicações comum a todas as partes era relacionada à educação. “Queremos uma educação padrão Fifa”, diziam muitos cartazes por aí afora.

A população em geral acordou para a importância desse setor. E já era tempo.

Embora se possam comemorar algumas vitórias conquistadas nos últimos dez anos – o fato de 98% das crianças e adolescentes de 7 a 14 anos terem acesso ao ensino fundamental é uma delas – ainda há muitos desafios a serem enfrentados.

Quando, por exemplo, o governo federal lança uma campanha pela “Alfabetização na Idade Certa”, dá um indicativo claro de que ainda não resolvemos questões elementares. Outro fator importante é que menos da metade dos jovens concluem o ensino médio e com isso empresas têm dificuldade em preencher vagas para trabalhadores mais qualificados, e, em consequência, faltam médicos, engenheiros, professores...

No último dia 29 foi divulgado, pelo Programa das Nações Unidas para o Desenvolvimento (PNUD), em parceria com o Instituto de Pesquisa Econômica Aplicada (Ipea) e com a Fundação João Pinheiro, o IDHM – Índice de Desenvolvimento Humano Municipal – do Brasil e os dados revelam um expressivo avanço do País nos últimos 20 anos, mas também um quadro em que a educação se mantém como o principal desafio. De 1991 a 2010, portanto num espaço de 20 anos, houve um salto de qualidade considerável: 85,8% dos municípios brasileiros estavam classificados no nível “muito baixo” e no índice divulgado agora, esse percentual era de 0,6%. Houve um avanço de 47,5%.

O IDH foi um índice criado para se contrapor ao PIB – Produto Interno Bruto, que considera apenas a dimensão econômica do desenvolvimento e vai de zero a 1. O IDH-M é um ajuste metodológico ao IDH Global, e foi publicado em 1998 (a partir dos dados do Censo de 1970, 1980, 1991) e em 2003 (a partir dos dados do Censo de 2000).

O índice é calculado a partir de três variáveis: renda, longevidade e educação. O que chama a atenção nos dados divulgados dia 29 é o fato de que a educação, embora sendo a área que mais avançou, é também a que puxa a nota geral dos municípios para baixo. E ainda é preciso considerar que o índice utiliza apenas indicadores que aferem os anos de estudo, sem levar em conta a qualidade do ensino oferecido.

No caso de Silvânia o avanço foi considerável. O município apresentava em 1991 um IDH-M de 0,438. No relatório de 2010, esse número saltou para 0,709, com o município ocupando a 1638ª posição entre os 5550 municípios brasileiros. Nos três indicadores básicos, os números de Silvânia são: IDH Renda de 0,721, Longevidade de 0,814 e educação 0,606.

Como se percebe, o quesito educação é também o nosso gargalo, maiores razões para que toda atenção seja dada a esse setor.

O refrigerante pode ser o próximo cigarro

Arthur Melo

Especial para A Voz

Cientistas, médicos e dentistas pedem maior controle sobre a distribuição de refrigerantes no Brasil, devido à enorme quantidade de açúcar existente nessas bebidas. Um copo (200 ml) de refrigerante (Coca-cola ou guaraná Antártica) tem aproximadamente 30 gramas de açúcar. Um valor bastante elevado se comparado com as 11 gramas existentes na mesma quantidade de água de coco ou 16 gramas existentes em 200 ml de leite, por exemplo. Assim como aconteceu com o álcool e, ainda mais com o cigarro, algumas restrições para a venda e o consumo de refrigerantes podem estar a caminho nos próximos anos. O prefeito de Nova York bem que tentou emplacar uma restrição, no ano passado, banindo por decreto, refrigerantes em embalagens acima de meio litro. O projeto extremamente polêmico não foi aprovado!

“O cigarro mata comprovadamente”, diz o doutor Drauzio Varella, símbolo da luta antitabagismo no Brasil. “Refrigerante ajuda a disseminar a obesidade, que eventualmente também mata”, completa o doutor. De acordo com o Ministério da Saúde, a obesidade infantil é uma epidemia no nosso país. Uma em cada três crianças entre 5 e 9 anos está acima do peso ou é obesa. Concentrações elevadas de açúcar no sangue trazem sérias consequências negativas para a saúde do indivíduo. A *American Heart Association* relaciona o consumo de bebidas açucaradas a 133 mil mortes por diabetes no mundo todo, a cada ano, 44 mil mortes por doenças cardiovasculares e 6 mil mortes por câncer. Por incrível que pareça, o país que mais consome bebidas açucaradas no mundo é o México. Por lá, morrem cerca de

30 mil pessoas todos os anos por doenças relacionadas ao consumo de bebidas açucaradas. O consultor científico da Associação Brasileira de Odontologia mostra uma preocupação enorme quando o assunto são os refrigerantes e classifica a quantidade de açúcar utilizada na fabricação como um crime. Acrescenta ele que tarjas pretas como as que aparecem em maços de cigarro deveriam existir nos rótulos dos refrigerantes informando a possibilidade de surgimento de cáries, lesões na gengiva e aumento da acidez da cavidade bucal.

O que pouca gente sabe é que na verdade, o velhinho gorducho, rosado, de barbas brancas e de modelito vermelho não passa de uma peça de marketing, criada em 1931 em anúncios destinados a seduzir crianças para o consumo de Coca-cola. Recentemente, a *The Coca-Cola Co.* decidiu não divulgar publicidade destinada a menores de 12 anos em nenhum dos 200 e poucos países em que atua.

Arthur Melo é Biólogo geneticista e sócio proprietário da empresa Bioma.

COMPANHIA FITNESS
Academia

Companhia Fitness reúne em um único ambiente diferentes modalidades para cada fase da vida, para você escolher e atingir seus objetivos, além de contar com profissionais qualificados.

- Spinning
- Crossfit Adulto
- Crossfit Infantil
- Ballet
- Localizada
- Capoeira Adulto
- Capoeira Infantil
- Jiu Jitsu
- MMA
- Muaythai
- Programa empresarial
- Programa Idade de Ouro (Melhor Idade).

**Em breve novas modalidades!
Venha conhecer nosso diferencial!**

Fone: 9638-5968
Av. Dom Bosco nº 1634 Qd. 02 Lt. 454. Silvânia -GO.

A Voz Journal

O Jornal A Voz é uma publicação de
Silvânia - Publicidade e Eventos Ltda.
Periódico Mensal
Tiragem: 5.000 exemplares

Editor: Emílio Nicomedes Batista
Redatores: Edmar Camilo Cotrim, Emílio Nicomedes Batista e Márcia Souza
Revisão: Edmar Camilo Cotrim
Diagramação e Arte Final: Emílio Nicomedes Batista
Circulação e Vendas: Gláucia de Fátima Batista
Jornalista Responsável: Vassil José de Oliveira - GO 00947 JP
Colaboradores: Arthur Melo, Cida Sanches, Daniela Carla de Oliveira Sousa, Gustavo Henrique dos Anjos Assis, Izelda & Zaher, Maria Vianna e Nilton Wagner Barbosa.

Redação, Administração, Publicidade:
Rua 25 de novembro, Qd. 03, Lt. 42 - Park Residencial Anchieta
CEP 75180-000 - Silvânia - Goiás
Tele/Fax: (62) 3332-1559 - e-mail: jornalavoz2005@yahoo.com.br
Impresso nas oficinas gráficas do Correio Braziliense - Brasília-DF

As idéias apresentadas pelos articulistas não representam necessariamente a opinião do Jornal.

Silvânia participa da I Conferência Intermunicipal da Igualdade Racial em Senador Canedo

O prefeito Zé Faleiro participou no dia 18 da I Conferência Intermunicipal de Promoção da Igualdade Racial realizada em Senador Canedo numa parceria entre as prefeituras de Senador, Silvânia, Bonfinópolis, Bela Vista de Goiás e Leopoldo de Bulhões.

Na solenidade de abertura do evento, o prefeito Zé Faleiro destacou o empenho pela igualdade racial em Silvânia a partir do trabalho desempenhado pela professora Irene Gomes à frente da Coordenadoria da Política de Igualdade Racial no município e da valorização da cultura afro-brasileira nas escolas.

O prefeito local, Misael de Oliveira, agradeceu a presença do

prefeito de Silvânia e reforçou a importância deste tipo de discussão e a união dos municípios no combate à desigualdade racial.

Membros da comunidade Quilombola dos Almeidas participaram do evento e a Fundação Araxá Capoeira se apresentou na abertura da Conferência. “Democracia e desenvolvimento sem racismo: por um Goiás afirmativo” foi o tema discutido durante todo o dia, com palestras e debates.

A Conferência

Ao realizar a I Conferência Intermunicipal de Promoção da Igualdade Racial buscou-se reafirmar e ampliar o compromisso governamental e social de Sena-

dor Canedo e municípios participantes com políticas de enfrentamento ao racismo e de promoção da igualdade como fatores essenciais à democracia plena e ao desenvolvimento com justiça e inclusão social da comunidade em todo o estado de Goiás.



O prefeito Zé Faleiro (acima), discursando na abertura da Conferência e o Grupo Araxá de Capoeira, (aou lado) se apresentando no evento.

Prefeito e delegado discutem com a comunidade a implantação de câmeras de segurança

No dia 12 de julho o prefeito Zé Faleiro e o delegado Leonardo Barbosa se reuniram com a comunidade para discutir a viabilidade da implantação de câmeras de segurança e da sala de monitoramento em Silvânia.

Toda a comunidade foi convidada e os interessados compareceram ao evento que foi realizado na associação Atlética do Banco do Brasil. Na ocasião o projeto foi explicado para todos e os números apresentados à população.

Ainda na noite o prefeito reforçou o trabalho feito pela pre-

feitura através de parcerias e reforçou que esse projeto também pode ser viabilizado pelo esforço de todos. Nesse sentido, o Sindicato Rural, representado pelo seu presidente Vonaldo Moraes, assumiu a implantação de uma das câmeras do sistema.

Também estiveram presentes no evento os Secretários de Agricultura e de Infraestrutura Aparecido Bueno e João Batis-



Prefeito e delegado: segurança em pauta.

ta, o Promotor de Justiça Carlos Luiz Wolff de Pina, os vereadores Kirley Sanches e Paulo César, dentre outras lideranças da comunidade.

Final do Campeonato de férias atrai grande público

Aconteceu no dia 24 a final do Campeonato de Futsal de Férias promovido pela Secretaria Municipal de Esporte e Lazer. O torneio reuniu times de Silvânia e de Gameleira de Goiás em competições no Ginásio de Esportes João Natal (Ginásio das Pedrinhas) e um grande público prestigiou o evento.

O prefeito Zé Faleiro, o secretário de Esportes Miltão e o de Agronegócios Indústria e Comércio Luciano Fiorani fizeram a premiação das equipes vence-

doras.

No primeiro lugar ficou o time denominado “Companhia Fitness” e o segundo lugar ficou para o “Carecas Tur”, os dois silvanienses. Além da premiação com troféus, os colocados receberam ainda R\$ 300 no primeiro lugar e R\$ 200 no segundo.

A organização ficou a cargo do funcionário Hermínio Martins, que motivou as equipes e

tomou frente da parte logística do evento. A secretaria já anunciou uma nova edição do campeonato no próximo período de férias.



Equipe vencedora recebe troféu.

Secretaria de Saúde leva 69 pessoas a Goiânia para realização de exames médicos

No dia 23, como sempre realiza uma vez por mês, a Secretaria de Saúde, com o apoio da Prefeitura Municipal, organizou e levou para Goiânia, de uma só vez, 69 pessoas residentes em Silvânia para realização de exames médicos.

Para tanto, como das outras vezes, foram utilizados um ônibus e dois carros pequenos, que saíram da Secretária Municipal de Saúde às 5h, retornando no período da tarde, com todos os exames realizados.

A Prefeitura agradece ao Coordenador de Regulação, Renato, e às servidoras Wilma (Tuquinha) e Tatiely, que organizam esse “mutirão” de atendimentos médicos em um só dia, aos motoristas: Heliosmar, Luís e Geraldo e às Agentes de Saúde Miraídes, Luzinete, Lidiane e Laura, que juntamente com a Tuquinha, seguem juntas, acompanhando, assistindo e ajudando os pacientes nos encaminhamentos em Goiânia.

Projeto de Reforma do Ginásio João Natal é aprovado

A Secretaria Municipal de Esporte e Lazer de Silvânia apresentou no dia 21 à Agência Goiana de Esporte e Lazer (AGEL) um projeto de Engenharia relativo à reforma do Ginásio de Esportes João Natal (Ginásio das Pedrinhas), consistindo nessa reforma a pintura do prédio, revisão da instalação elétrica e troca total do piso da quadra, tudo isso orçado em R\$ 50 mil.

A apresentação do projeto de habilitação ao Programa Esporte em Ação do Governo do Estado foi analisado pela Comissão Especial de Avaliação e Julgamento, nomeada pela presidência da AGEL, e aprovado, fato que possibilitará à atual administração recuperar aquele espaço esportivo e colocá-lo com qualidade à disposição dos desportistas que o utilizam.

CENTRAL DE ASSOCIAÇÕES / COOPERSIL

Cooperativa participa da Campanha CDL 2013 Premiada

A Coopersil agora conta com uma vitrine para melhor exposição de suas mercadorias.

E para inauguração dessa vitrine, a Coopersil, em parceria com a CDL, está com uma super-promoção: a cada R\$30,00 em compras de produtos da vitrine você ganha um cupom para concorrer a vários prêmios, entre eles uma Moto Zero Km. No mês de agosto será sorteado R\$500,00 em compras, em outubro 1 tablet e em dezembro uma moto zero km. Faça já as suas compras e



concorra a esses maravilhosos prêmios.

Vitrine da Coopersil: produtos mais visíveis.

Coopersil - inovando para você!

A Coopersil conta com uma completa loja veterinária, além de produtos e utilidades para o campo, bem como rações e suplementos com fabricação própria. Pensando em atender melhor as necessidades do produtor rural e seus familiares, conta agora com uma linha *country*, com botas e botinas Goyazes, Laço de Prata, Rio, Sertaneja e Bretão, chapéus, cintos com fivela, carteiras e muito mais. A Exposição Agropecuária está

chegando, não fique fora dessa grande festa, entre no clima, compre o seu acessório

para montaria na Coopersil, economize e concorra a prêmios.



Prefeitura e Secretaria de Saúde entregam novos uniformes à equipe do SAMU

O prefeito Zé Faleiro e o secretário de Saúde Aladino Darelli Júnior entregaram, no dia 29, equipamentos e novos uniformes para a equipe do Serviço de Atendimento Móvel de Urgência (SAMU).

Foram entregues: 18 macacões, 18 bonés, 9 botas, 25 lençóis, 10 cobertores, 18 camisetas, 10 campos cirúrgicos, dentre outros materiais.

No total o investimento na unidade ultrapassa os R\$ 12 mil.

Durante a entrega, o Secretário de Saúde agradeceu o empenho dos funcionários

da unidade e de toda a secretaria em tornar a saúde cada vez melhor em nosso município. O prefeito também destacou a importância de humanizar o atendimento na área e agradeceu aos funcionários pela dedicação e empenho.

Neste mês de agosto sete profissionais que compõem a equipe do SAMU participaram de uma Capacitação em Urgência e Emergência promovida pelo Associação dos Servidores do SAMU 192 Goiás (ASESGO). O encontro acontece de 2 a 4/8.



Equipe do SAMU recebe novos uniformes.

DROGARIA

Silvânia

Medicamentos e Perfumaria

 **(62) 3332-2190**

(Entrega em domicílio)

Av. Mário Ferreira nº 68 - Centro - Silvânia - GO

“Sua saúde está em Deus; nós apenas o auxiliamos.”

Kenia M. S. Moraes
 Responsável Técnico

 **PSICOLOGIA**
 Avaliação Neuropsicológica
 (Crianças, adolescentes e adultos)
Karinne Araújo Mendes
 Psicóloga - CRP 09/2981
 (62) 9225-1778
 Centro Médico Dr. Tiago
 Rua Senador Canedo, 138 - Silvânia-GO - (62) 3332-1726

hipercal
 CALÇÁRIO
 Qualidade gera Produtividade
 André Luis Zorzi
 (62) 3313-1700 - (62)9972-0606
 Unidades Industriais
 Cocalzinho de Goiás - Vila Propício - Uruaçu

 **bonfim**
 laboratório • consultórios
 62. 3332-1765

O importante papel do Ministério Público

Desempenhando um papel cada vez mais importante na nossa sociedade, o Ministério Público é uma entidade autônoma, cujo bom desempenho contribui para uma sociedade mais justa e humana. No entanto, é preciso que o cidadão entenda qual é esse papel. A seguir, alguns importantes esclarecimentos:

1 - O que é o Ministério Público?

O Ministério Público é uma instituição independente e autônoma (não está subordinada aos Poderes Executivo, Legislativo e Judiciário - não faz parte desses Poderes) que tem por objetivo defender os interesses da sociedade, da coletividade. Não defende os interesses do Governo, dos políticos e da Administração Pública.

2 - Qual a área de atuação?

O Ministério Público atua, principalmente, nas causas, demandas e conflitos de interesse coletivo (que dizem respeito à toda a sociedade e que beneficiam à comunidade como um todo). Entre as principais áreas de atuação estão: o patrimônio Público (coibindo o desvio de recursos públicos, nepotismo), combate

à criminalidade (processando os criminosos para que cumpram pena, requisitando à Polícia Civil a investigação de um crime, colhendo diretamente elementos de prova), a educação (acesso ao ensino, transporte escolar), infância e juventude (em defesa dos direitos da criança e do adolescente), meio ambiente (reserva legal, extração ilegal de areia, desmatamento, poluição), saúde (acesso à saúde, condições do hospital), etc.

3 - O Ministério Público também pode atuar em caso de interesse individual (interesse particular)?

Em situações excepcionais previstas em lei, o Ministério Público pode agir em defesa de interesse individual (particular). São alguns exemplos: A) em caso de interesse individual indisponível (aquele em que a pessoa não pode dispensar) como p.ex. questão relacionada à saúde (fornecimento de medicação para um paciente); B) em defesa dos interesses do idoso em situação de vulnerabilidade (idoso em situação de risco); C) pessoas com necessidades especiais em situação de vulnerabilidade; D) em defesa dos direitos da criança ou adolescente

(investigação de paternidade, alimentos, acompanhamento psicológico, alienação parental, etc, com o auxílio do Conselho Tutelar).

4 - O Ministério Público pode agir em caso de interesse individual disponível?

O direito individual é aquele em que a pessoa pode dispor deste (em que a pessoa pode abrir mão dele). Nesse caso, o Ministério Público não tem atribuição para agir. São exemplos: cobrança de dívida, aposentadoria, discussão de contrato, usucapião, briga de vizinho (por causa de muro, de árvore, de despejo de água).

No caso de interesse individual disponível, o interessado deverá consultar um advogado ou a Defensoria Pública (tem atribuição para agir nas causas de interesse particular quando o interessado é pessoa de baixa renda).

5 - E no caso de direito trabalhista?

O interessado deverá comparecer à Justiça Trabalhista para formalizar uma reclamação (Rua 14 de Julho, n. 971, Centro, Anápolis, telefone 3902-1640, 3902-1633) ou ainda consultar um advogado ou o

Ministério Público do Trabalho (Avenida Ana Jacinta, esquina com a Rua dos Carreiros, n. 775, quadra 75, lote 03, Bairro Jundiá, Anápolis, telefone 3329-3000).

6 - Como falo com o Promotor de Justiça?

O Promotor de Justiça é o representante do Ministério Público. Na comarca de Silvânia, a promotoria de justiça está localizada no interior do Fórum local (tel: 3332-1676), mas não faz parte do Poder Judiciário (órgãos diferentes).

Para conversar com o promotor de justiça, a pessoa interessada deve comparecer na promotoria de justiça (de segunda à sexta-feira, horário: da 8h às 10h30min e das 13h às 17h) e expor sua reclamação/dúvida. Caso a questão esteja evidentemente fora da atribuição do Ministério Público, a assessoria da promotoria orientará o interessado (ex: cobrança de dívida: consultar um advogado). Sendo o caso de atribuição do Ministério Público, a secretaria da promotoria agendará o atendimento para que o interessado possa conversar diretamente com o promotor de justiça.

7 - O que faz o Promotor de

Justiça? Como ele atua?

Para que haja uma rápida solução para o caso/conflito, o promotor de justiça atua extrajudicialmente (de maneira conciliatória) promovendo reuniões, orientações, audiências públicas, acordos, termos de ajustamento de conduta, etc.

Caso não consiga uma solução conciliatória, o promotor de justiça acionará o Poder Judiciário por meio de ação (ação civil pública, mandado de segurança, ação de tutela, ação de alimentos, medida protetiva, etc). Neste caso, o promotor de justiça é o autor da ação (ele propõe a ação) e a questão será decidida pelo Poder Judiciário (Juiz ou Juíza), após a coleta de provas. A lei não determina o tempo máximo de duração do processo, dependendo de sua complexidade.

8 - Um político descontente com a atuação do promotor de justiça pode requisitar sua transferência da cidade?

Não. O promotor de justiça, como também o juiz de direito, possui a garantia da inamovibilidade. Ele somente pode ser removido para outra cidade se for do interesse dele e não por motivo político.



AGROSIL

Agropecuária e Ferragista

3332-2180



EQUILIBRIUM

Studio Pilates



(62) 3332-1726

Rua Senador Canedo, 138
Centro
Silvânia-GO



Sementes Brasília

(62) 3335-2281

Rodovia GO-010 Km 5 à direita - Fazenda Santa Rita dos Tavares - Vianópolis-GO

Os pontos históricos de Silvânia

Cida Sanches

Especial para A Voz

No decorrer de seu desenvolvimento social, econômico e cultural, Silvânia construiu vários monumentos, edificações, objetos e lugares, que guardam fatos importantes de sua história, de seu povo e compõem um conjunto histórico e cultural que preserva a memória e as práticas de uma população que viveu a gerações passadas e deram os primeiros passos para a construção da

nossa identidade cultural.

Todos os monumentos, edificações, objetos e lugares têm uma história, um fato ou uma representação a nos contar. Vejamos alguns lugares:

Fonte do baú;
Rio Vermelho;
Poço da Roda;
Escavações das minas de ouro
Morro do Cruzeiro;
Beco dos Tropeiros.

Os monumentos de Silvânia que podemos destacar são:

Fonte luminosa na Praça do Rosário;

Túmulo de Americano do Brasil;

Cristo Redentor;

Muro do Chafariz.

Os Prédios históricos são:

Estação Ferroviária;

Igreja do Bonfim;

Igreja de São Sebastião;

Casarão onde morou e estudou Americano do Brasil.

Cida Sanches é diretora e professora da UEG de Silvânia. E-mail: csanchesj@yahoo.com.br

Igreja do Bonfim construída por volta de 1774, para abrigar a imagem do Senhor do Bonfim. É a pedra fundamental da cidade.



Beco dos tropeiros, local que servia de passagem do Bairro Baú, com a Rua Francisco José de Sousa.



Casa onde funcionou o Colégio Bonfinense de Antônio Eusébio de Abreu, pai de Americano do Brasil, e local onde ele também estudou.



O Baú é o mais antigo bairro de Silvânia. A origem do nome é desconhecida, acredita-se que o nome teve sua origem por causa de uma caixa construída para aptar água da nascente, que parecia um baú. O bairro do Baú, no período da escravidão, abrigava várias senzalas. Esta caixa foi construída em 1922.



A construção da capela de São Sebastião teve início em 1870. A igreja construída no alto da colina, próxima ao córrego Lavapés passou a ser frequentada pela população bonfinense e local de missas, novenas, e em pouco tempo transformou-se também em palco da tradicional Festa do São Sebastião.



Escavações das minas de ouro, atrás da Igreja do Bonfim. Devido a essas escavações, quase que a Igreja do Bonfim foi derrubada, mas graças a união da população ela foi preservada.

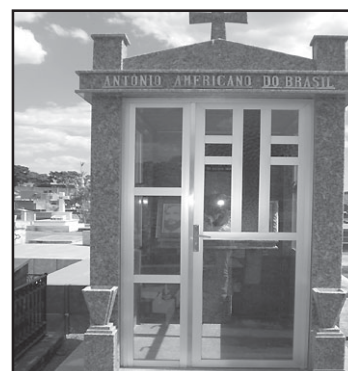

Túmulo de Americano do Brasil, morto em 1932. Restaurado em 2006, através da iniciativa da vereadora Alba Stefânia.



Estação Ferroviária Caturama, antes da restauração, inaugurada em 1930, foi construída graças ao empenho e dedicação de Dom Emanuel.



Muro do Chafariz Público, construindo em 1868, local onde a população enchia de água os potes de barro para o consumo nas residências. Um chafariz em uma cidade significava também riqueza e poder.



Rio Vermelho, suas margens já foram palco de grandes festejos africanos e era considerado um rio medicinal, hoje sofre com desmatamento e assoreamento de suas margens.

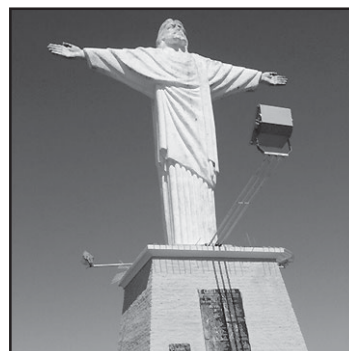

Cristo Redentor, localizado no alto da colina onde passa a Estrada de Ferro Goiás. Representa o Senhor do Bonfim, padroeiro de Silvânia, construído na administração de José Denisson.



Fonte luminosa da Praça do Rosário, inaugurada em 1968, na administração de José Caixeta.



Poço da Roda, antiga escavação que deu origem à lenda da Madre de Ouro, relatada no livro de Hugo de Carvalho Ramos, Tropas e Boiadas

**JK PRODUTOS AGRÍCOLAS
E SEMENTES**

Praça Celso Silva, 45 - Centro - CEP 75180-000 - Silvânia-Goiás
FONE: (62) 3332-3425 - CEL.: (62) 9971-5283
E-mail: carlosm1964@hotmail.com

ORCOM

CONTABILIDADE

Rua Cel. Vicente Miguel, 139
Centro - Silvânia - Goiás **3332-1168**

SUPERMERCADO LEMES

SUPERMERCADO

Açougue - Verduras e Frutas
Materiais Para Pesca

Entregas em domicílio

62 3332-2391

Rua Santa Luzia n° 19 - Centro
CEP: 75 180 000 Silvânia GO.

Dicas para Viver Bem

Maria Vianna

Beba muita água. Em qualquer época do ano ela é necessária, principalmente na época da seca. Precisamos prestar atenção na quantidade de água que bebemos. Doenças dos rins, das articulações e da pele podem ser causadas pela pouca quantidade de água que a pessoa bebe. Algumas vezes até confusão mental nos idosos pode ocorrer por pouca hidratação. Procure beber, no mínimo, 8 copos de água por dia. Use a água também para se acalmar e relaxar. Um bom banho ajuda a descarregar energias negativas e acalma emoções. Água é vida. Preserve os mananciais, não jogue lixo nos rios e mantenha a vegetação nas margens dos córregos e rios. Use muita água para manter sua saúde e, para não ficar sem ela, ajude a preservar.

Mantenha seu corpo funcionando bem. Caminhar ajuda a manter o corpo em forma. Antes de começar uma nova atividade faça um exame médico e preste atenção a alguns cuidados. Não caminhe em jejum; beba algum líquido e coma um carboidrato (pão, bolacha ou biscoito) antes de sair de casa. Beba água antes de sair e, se andar muito, beba alguns goles durante a caminhada para prevenir queda de pressão. A caminhada ajuda a evitar doenças físicas e aumenta o ânimo. Pessoas que fazem caminhadas com frequência são mais alegres e saudáveis.

Não confunda doenças. Como é moda falar sobre depressão, stress e ansiedade, qualquer tristeza, cansaço ou preocupação são chamados pelos nomes da moda. É preciso saber identificar corretamente as doenças para não fazer tratamentos errados. Quem está triste não está necessariamente com depressão e quem está muito cansado nem sempre está com stress. Procure as causas do que está sentindo e tente modificar os fatos de sua vida que podem estar causando mal estar. As vezes uma simples mudança no modo de encarar os acontecimentos pode ser suficiente para acabar com a tristeza, o cansaço ou a preocupação.

Coma chocolate de vez em quando. O chocolate detona um processo no organismo que faz a produção da serotonina aumentar e esse hormônio, serotonina, traz bem estar e tranquilidade. É o hormônio da felicidade. Quem está meio triste pode comer uns chocolates que vai se sentir um pouco melhor. Só tome cuidado para não criar um vício e se tornar um chocolatra. Todo exagero faz mal e com o chocolate não é diferente. Chocolate dá energia e felicidade.

* Viva bem. Viva com alegria. *

Maria Vianna é psicóloga. E-mail: mariavianna19@hotmail.com

Autoconhecimento

Nilton Wagner Barbosa

Especial para A Voz

*Pelo fruto se conhece a árvore.
(Mateus; 12:33)*

Autoconhecimento é a identificação de nossas virtudes e imperfeições. É a comparação entre o que o Evangelho ensina e o que fazemos. É saber se nossa consciência aprova nossas atitudes. A lei de Deus está escrita na consciência.

O autoconhecimento é o principal recurso para a realização da reforma íntima. Precisamos nos conhecer para eliminar as imperfeições e desenvolver as virtudes. Trocar orgulho por humildade, egoísmo por amor, agressividade por mansidão, indiferença por misericórdia, maldade por pureza de coração, descrença por fé, materialismo por espiritualidade.

É importante reservar um momento para analisar o que fizemos durante o dia. Perguntar, a nós mesmos, sobre nossa conduta. Se aprovaríamos caso vissemos alguém fazendo o que fazemos. Se somos capazes de confessar tudo que fazemos. Nesses momentos é importante pedir inspiração a Deus através da prece.

Precisamos analisar todos os aspectos de nossa vida. Estudar nossos atos, nossa fala, o que pensamos e sentimos. Observar como nos relacionamos com Deus, com o próximo, com o mundo e conosco mesmos. Analisar o que os outros, inclusive nossos inimigos, pensam de nós. Precisamos usar em nós o mesmo rigor, a mesma visão crítica, a mesma capacidade de julgar que temos em relação aos outros.

Devemos observar como agimos e falamos. Nossa reação diante das situações, nossas atitudes e até nossos gestos revelam muito de nossa condição moral. Como é nossa fala? Somos agressivos, rudes, maledicentes, negativistas, vulgares, irônicos, sarcásticos? Jesus afirma: "a boca fala do que está cheio o coração" (Lucas; 6:45).

Vigiem nossos pensamentos e sentimentos. Precisamos ver quais sentimentos

estão por trás de nossas ações. Quais sentimentos são despertados em nós pelas diversas situações. Quais pensamentos predominam em nossa mente. Se admitimos nossas imperfeições. Se já desenvolvemos o gosto pelo bem. Se estamos com a consciência tranquila. *Pensamentos e sentimentos estabelecem sintonia e atraem energias, pessoas e espíritos que estão na mesma faixa vibratória.* O que desejamos, sonhamos definir nosso futuro.

Como é nosso relacionamento com Deus? O vemos como um Pai amoroso ou o tememos? Com que sentimento fazemos nossas preces? Estamos dispostos a fazer a vontade do Pai? Temos fé no futuro? Confiamos na providência divina? Acreditamos que tudo que acontece conosco é para nosso bem? Nossa reação diante das situações revela nossa confiança no Pai.

Como tratamos os outros? Fazemos para eles o que gostaríamos que fizessem para nós? Somos indulgentes com suas imperfeições? Fazemos todo o bem que está ao nosso alcance? Perdoamos as ofensas? Somos gentis, honestos, respeitosos, humildes, mansos e misericordiosos ao lidar com as pessoas? Temos que nos reconciliar com alguém ou reparar algum dano que causamos? Jesus disse para fazermos aos outros como gostaríamos que fizessem a nós.

Observemos nosso relacionamento com o mundo. Precisamos ter cuidado para: "Estar no mundo sem ser do mundo". Devemos resguardar-nos de vícios e excessos. Evitar apego a sensações, prazeres e bens materiais. É importante contentarmos com a posse do necessário. Devemos usar os bens materiais para beneficiar os outros, e não só a nós. O materialismo é sinal de atraso espiritual e um obstáculo ao nosso crescimento espiritual.

Será que cuidamos de nós mesmos? Zelamos por nosso bem estar? É importante observar como vai nossa autoestima, como usamos nosso tempo e como administramos nossa vida em relação ao estudo, trabalho, descanso, alimentação, atividade física, etc.

Nilton Wagner Barbosa é silvaniense e espírita. E-mail: oespiritismo@hotmail.com

alfa[®]
tecnologia rural

Rua Manoel Sanches, 68 - Centro - CEP 75180-000
Tel.: (62) 3332-1337 / 9607-7661
E-mail: alfapar@terra.com.br

CÉSAR MÓVEIS
Tel: 3332-1570

Na César Móveis você encontra toda linha de enxovais, colchões e móveis em madeira.

Rua Cel. Vicente Miguel, nº 429
Centro - Silvânia - GO **3332-1570**

SINAFLEX
Mangueiras industriais, hidráulicas conexões, flexíveis e correias

Pai, você é a certeza de um amigo eterno. Parabéns pelo seu dia!

Fone/Fax: (62) 3332-3514
AV. DOM BOSCO, Nº 1.137 - CENTRO - SILVÂNIA - GOIÁS
(EM FRENTE AO ESTÁDIO)

Pilates na gestação

Dra. Daniela Oliveira Sousa
Especial para A Voz

A gestação é um período de muitas modificações físicas e emocionais na vida de uma mulher. Por isso nessa fase é importante adotar bons hábitos, como alimentação balanceada e exercícios físicos moderados sob orientação médica.

É isso mesmo, ao contrário do que se acredita, grávidas podem praticar exercícios à exceção daquelas que se encontram em gravidez de risco ou tiveram algum tipo de complicação e que devam seguir recomendações médicas de repouso, a fim de evitar maiores consequências. O ginecologista deve estar ciente da prática de exercícios e ser consultado quanto à sua liberação.

Inúmeros estudos científicos já comprovaram a importância da atividade física

ca durante a gravidez. Mas, vale lembrar, que nem toda atividade é indicada. Nesse período, a mulher requer atenção especial na elaboração de um plano de exercícios que fortaleça seu corpo, prevenindo dores decorrentes do progressivo ganho de peso e respeitando as limitações impostas pela

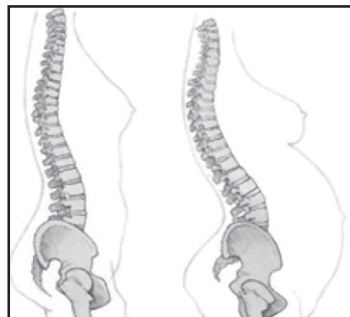

Os exercícios de alongamentos são priorizados, pois na gravidez, em função do aumento abdominal, o peso da mulher se desloca todo para a frente, alterando o seu centro de gravidade, aumentando a curvatura fisiológica da coluna, e causando dores.

gestação. Na verdade o atendimento deve ser personalizado.

O Pilates está entre uma das modalidades de exercícios recomendados para esse período, apesar de sua propaganda referir a “malabarismos” nos aparelhos e bola e também pela sua grande ênfase na contração abdominal. Na verdade o Pilates pode ser adaptado para a gestante de forma menos intensa:

- Evitamos adotar posições que causem desequilíbrio, para evitar risco de quedas, e exercíci-



Um dos benefícios do Pilates é o fortalecimento muscular equilibrado de todo o corpo, através de exercícios para diversas musculaturas (do tronco, pernas, quadril, braços) e em diferentes posições. Além disso, o método resgata a importância da respiração correta.

os abdominais exaustivos;

- Os exercícios abdominais e a mobilidade da coluna serão, naturalmente, praticados durante os exercícios de braços, de pernas, e através da respiração característica do método;

- O fortalecimento dos membros superiores é priorizado para garantir boas condições à futura mamãe de carregar seu filho no colo e prevenir lesões como tendinites;

- Os membros inferiores também são trabalhados para prevenir dores articulares decorrentes do sobrepeso, bem como melhorar a circulação e reduzir edema;

- A mobilização da coluna lombar, que perde sua curva natural durante a gestação, é utilizada para o alívio das dores.

Entre outros benefícios, a

prática do Pilates proporciona:

- melhora no sono, na concentração e em toda a mecânica respiratória;

- melhor controle do peso corporal: o crescimento do útero e do bebê será adequado;

- ao controlar o peso corporal também é possível reduzir sobrecarga articular excessiva;

- o bebê recebe endorfina (hormônio do relaxamento) que contribui para o bem estar dele;

- a gestante poderá diminuir as diversas dores de origem musculoesqueléticas, em razão do fortalecimento de músculos fracos e alongamentos de músculos tensores, levando a uma postura mais adequada;

- auxilia a gestante no período pós-parto, facilitando o retorno mais rápido do ab-

dômen e diminuindo a flacidez característica deste período.

No caso de uma grávida sedentária, ela deverá iniciar um treino de atividade física após o terceiro mês, pois é quando o bebê está quase que totalmente formado. E uma grávida ativa não precisa esperar até o terceiro mês, com a liberação médica o trabalho é continuado. Em todas essas situações, adaptamos a aula para que os objetivos do aluno sejam atingidos.



Fortalecimento dos membros superiores.



Fortalecimento de membros inferiores.



A postura da gestante: cabeça anteriorizada, rotação interna dos úmeros, músculos peitorais encurtados e fortes, músculos dorsais fracos e alongados, músculos abdominais estirados, hiperlordose, sacro nutado, musculatura lombar e flexora do quadril curta e tensa, rotação lateral dos fêmures, hiperextensão dos joelhos, peso do corpo para o calcanhar.

Dra. Daniela Carla de Oliveira Sousa é graduada em Fisioterapia pela Universidade de Ribeirão Preto (UNAERP), especialista em Fisioterapia Respiratória pela Faculdade de Medicina da USP de Ribeirão Preto (FMRP-USP) e em Acupuntura pela Unisaúde. Também possui o curso de RPG (Reeducação Postural Global) pelo método Philippe Souchart.

ODONTOLOGIA
Dr. Gustavo Henrique dos Anjos Assis
Clínico geral e Implantodontista
CRO-GO 9223
(62) 3332-1765 / (62) 8170-3170 / (62) 9680-8231
bonfim
laboratório • consultórios
Rua 24 de Outubro, nº 360 - Sala 3
Centro - Silvânia - GO

supermercado
SICKEIRA
Agora em novas instalações para melhor atendê-los!
FONE: (62) 3332-1751
Rua Henrique Silva, 54 - Centro - Silvânia-GO

Dra. Daniela Oliveira Sousa
CREFITO 87009-F
FISIOTERAPIA
• Reabilitação ortopédica
• Reabilitação neurológica
• Reabilitação vestibular
• Reabilitação uroginecológica
• Reabilitação respiratória
• Neuropediatria
• Geriatria
RPG - Reeducação Postural Global (Método Philippe Souchart)
ACUPUNTURA
• Sistêmica • Auriculoterapia
Centro Clínico Dr. Tiago
Rua Senador Canedo, 138
Fone: (62) 3332-1726



FANÁTICO

José Aparecido aniversariou no dia 29/07. Conhecido com *Mudinho*, ele trabalha há 8 anos na Serralheria Sanches e é torcedor fanático do Flamengo.

ALEGRIA

Cumprindo seu primeiro mandato na Câmara, o vereador **José da Silva (Zé do Frango)** fez aniversário no dia 18 de julho, recebendo os cumprimentos de familiares e amigos.



FESTA

Vitória do Nascimento aniversariou no dia 7 de julho e comemorou com os seus familiares as suas 5 décadas de vida. Ela trabalha na Emater, é casada com **Luís Leão** e mãe de **Rodrigo** e **Heitor**.



Depois de tanta espera pelos tão sonhados quatro anos, quem assoprou as velinhas no último dia 13, foi **Rafael Lucas Damásio Rodrigues**, filho da bióloga **Sara Cristina** (Aprendizado Marista) e neto da artista plástica **Haidée Damásio**. A festa, que foi realizada no Quintal - Espaço para Eventos, foi inspirada no filme *The Avengers - Os Vingadores*, contou com a participação de familiares, coleguinhas da escola Americano do Brasil, onde **Rafael** estuda, e amigos da família; e foi animada pelo mágico ilusionista **Will**.



GRANDE FAMÍLIA

Morando em Silvânia há 30 anos, **Zacarias**

Adão de Almeida já é silvaniense pelo coração. No dia 13 de julho ele completou 79 anos e a família se reuniu com alguns amigos para comemorar no domingo 14, no salão de festas da Maçonaria. Seu **Zacarias** é casado com dona **Helena**, com quem tem 8 filhos e 16 netos.



XODÓ!

Esta gracinha na foto acima é a **Gabrielly**. Toda sorridente, fez 1 aninho no dia 21/07. Ela é filha de **Jéssica** e **Rúlio Iglesia** e é o xodozinho de todos!!!



FESTA NA UBEC-CENTAF

Alegria!! Alegria!! Parabéns para os estudantes que fizeram aniversário no mês de julho: **Franciel de Sousa** (Vianópolis), **Victor Afonso** (Silvânia), **João Felipe Vieira** (Petrolina de Goiás), **Alyson Augusto** (Silvânia) e **Alberto Rodrigues** (Mimoso). Muita saúde, paz e sucesso!!

CENTENÁRIA

Alice Maria da Silva nasceu em 28 de julho de 1913. Ela tem 4 filhos, 30 netos, 35 bisnetos e 18 trinetos. É viúva de **José Neto Siqueira** há 58 anos. Ela morou a



maior parte de sua vida na região da água branca e há cerca de 20 anos passou a morar na cidade. Viveu a vida toda morando com sua filha **Firmina**. Hoje com 100 anos precisa de cuidados especiais e é **Firmina** que sempre cuidou e cuida dela com muito amor, carinho e paciência. Seu aniversário foi comemorado na piscina do Aprendizado com direito a um almoço, terço rezado e catira, pois 100 anos não é para qualquer um. **Dona Alice** está bastante lúcida e ainda faz colcha de retalho o dia todo.



Ética Advocacia

Dr. Domingos de Souza Lima
OAB-GO nº 11.978

Dr. Norberto Machado de Araújo
OAB-GO nº 16.769

Causas Cíveis, Criminais, Trabalhistas, Tributárias, Comerciais, Previdenciárias e Direito de Família (Separações, Divórcios, Inventários, etc.), Assessoria e Consultoria Jurídica.

Fone: 3332-1542 - Fax: 3332-3310

Av. Dom Bosco, nº 1.634
Park Anchieta
Silvânia-GO

**Advocacia, Consultoria
e Assessoria**
Causas Cíveis e Previdenciárias
(Aposentadoria e Pensão)

Luciana Ramos Batista
ADVOGADA

Fone: (62) 3332-2349
Rua Coronel Vicente Miquel nº 186
Centro, Silvânia - Goiás
ramosbatistaadvocacia@hotmail.com

KITO Moto Peças
Assistência Técnica Autorizada

3332-1594

SUZUKI

Atenção! A Suzuki agora está na Estrada de Ferro!
Kito Moto Peças é a nova concessionária Suzuki. A única marca de motocicletas que dá garantia de 2 anos. Revisão e reposição de peças é na Kito Moto Peças!

COMPRA PREMIADA Os clientes contemplados no mês de julho foram **Jane Maria Peixoto, Luciano Aureliano Araújo e Donizete Natal Silva**. O próximo sorteio será no dia 17 de agosto de 2013.

KANEDO CONSTRUÇÕES
Material para Construção em Geral
3332-1802

Na **KANEDO** você compra e já ganha sempre no:

- Melhor Atendimento da Cidade
- Melhores Formas de Pagamento
- Menor Preço Garantido Sempre

E ainda pode concorrer ao super prêmio de **13 mil reais** em dinheiro no final de 2013. Compre na **KANEDO** e participe do sorteio!

Amamentação, desenvolvimento e cuidados com os dentes

Dr. Gustavo Henrique dos Anjos Assis
Especial para A Voz

Para quem não sabe, o mês de agosto é o mês em que se comemora a semana mundial da amamentação. Aproveitando pra falar de um assunto tão importante, vamos discutir nesta edição quais são as vantagens que o bebê consegue obter por ser amamentado por, pelo menos, nos seis primeiros meses.

Os movimentos de sucção realizados pelo bebê durante a amamentação são de extrema importância para o desenvolvimento dos músculos da face, os quais serão muito utilizados pela criança e adulto ao se alimentar durante toda a vida. O esforço que o bebê faz para sugar o leite do peito da mãe faz trabalhar uma série de músculos faciais os quais são responsáveis pelos movimentos de abertura e fechamento da boca, como também, para realização dos movimentos oblíquos (deslizantes) realizados pela mandíbula durante a mastigação.

Durante a sucção, também, a língua da criança fica melhor posicionada favorecendo o desenvolvimento muscular desta estrutura que será o principal órgão utilizado para a criança fa-

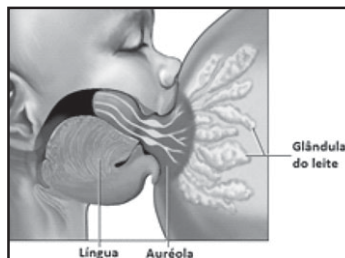

Posicionamento da língua correta.

lar quando mais velha. A língua é também o órgão da boca que melhor direciona a mandíbula para onde vai crescer e se desenvolver. Desenvolvida da maneira correta, a mandíbula poderá acomodar melhor os futuros dentes, tanto os de "leite" (decíduos) como os permanentes, evitando que a criança futuramente tenha que utilizar aparelhos ortodônticos por longo tempo para consertar posicionamentos dentários incorretos. Quando a criança suga com mamadeira ou chupeta, a borracha dessas estruturas deixa a língua numa posição mais baixa e incorreta para realizar os movimentos necessários à sucção e ao correto desenvolvimento. Na hipótese de a criança não poder se amamentar direto no seio da mãe, deve-se fazer a or-

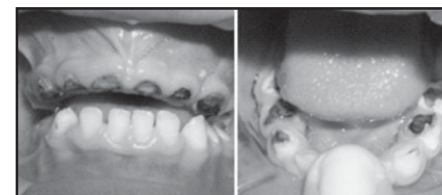

Cárie de mamadeira.

denha do leite materno e dar à criança por copo, mesmo que o bebê ainda esteja bem jovem.

Importante salientar, também, que mesmo sendo leite materno, os resíduos dele deixados sobre os dentes da criança podem causar cárie. Claro que um leite de vaca, adoçado com açúcar ou achocolatados, ou outros afins, causam destruições muito mais sérias às estruturas dentais. Contudo, as mães devem estar cientes que os resíduos do leite materno devem ser removidos dos dentes da criança com o auxílio

de escovas específicas para a idade dela. Normalmente, nas farmácias estas são encontradas com mais facilidade. Para bebês que ainda não possuem dentes nascidos, o interessante é que a mãe realize a higiene bucal da criança com o uso de gaze limpa e preferencialmente estéril, embebida em água filtrada. A gaze deve ser passada por toda a gengiva da criança, removendo o resíduo de leite.

Quando for utilizada a escova de bebê ou aquelas infantis para até dois anos, os pais da criança podem fazer uso de creme dental, desde que seja colocado uma quantidade bem pequena, de maneira que apenas as pontas da cerda da escova sejam esfregadas, levemente, na ponta do frasco de creme dental. Pesquisas recentes mostram

que o creme dental pode ser qualquer um; tanto o específico para uso infantil, como para o uso de adultos, tendo flúor em sua composição ou não.

O que se deve frisar é que o uso exclusivo do leite materno pelos primeiros seis meses da criança é crucial para o seu desenvolvimento. Complementar a alimentação da criança com leites de vaca, mingaus ou achocolatados só podem auxiliar ainda mais o desenvolvimento de doenças bucais, principalmente, o de cáries. Existe um tipo de cárie conhecida como cárie de mamadeira a qual acontece em crianças que fazem uso dela para se alimentarem principalmente no período noturno e que não têm o costume de escovar os dentes

DROGARIA VITÓRIA
Sua saúde é nossa melhor receita

Aqui Tem Farmácia Popular

Aceitamos cartões de débito ou crédito Visa e Mastercard.

3332-1117 ENTREGAS EM DOMICÍLIO

Praça Dom Bosco, 85 - Centro
Silvânia - Goiás

após a sua utilização. O leite talhado na superfície dentária rico em açúcar provoca uma destruição tão rápida e grande na cavidade bucal da criança, que pode trazer infecções sérias e dores intensas às crianças em tenue idade. O cuidado de higiene bucal em bebês e crianças até os sete anos de idade é de exclusividade dos adultos que a acompanham pois elas não têm destreza manual suficiente para deixar todas as dentes em condições aceitáveis de higiene.

Para maiores informações, é interessante que pais entrem em contato com odontopediatras. Em qualquer idade, por mínima que seja, as crianças precisam ser avaliadas pelos dentistas.



Dedeira para higiene do bebê.

Outra dica importante: quando for adquirir escova dental, para pacientes dentados, sendo adultos ou crianças, é importante avaliar as especificações escritas na embalagem: a escova deve ser macia ou extra-macia, com cerdas retas e cabeça pequena, para facilitar a higiene!

Dr. Gustavo Henrique dos Anjos Assis é graduado em odontologia pela UNICAMP-SP, especialista em em saúde da família pela UFG e implantodontia pela FAMOSP-SP.

Conselho Municipal dos Direitos da Criança e do Adolescente

EDITAL 001/2013 (Publicado em 08/07/13)

ERRATA

1ª Correção: Anexo I - Cronograma: onde se lê de "29/07 a 09/8", leia-se "05 a 15/08".

2ª Correção: Artigo 12º, §1º : onde se lê "à Língua Portuguesa", leia-se "a Língua Portuguesa (gramática: ortografia e novo acordo ortográfico, pontuação, acentuação, uso da crase, uso dos porquês, colocação pronominal (próclise, mesóclise e ênclise), pronomes de tratamento, regência verbal e nominal, concordância nominal, concordância verbal, concordância verbo nominal, exemplificação de textos oficiais (ofícios, ata, procuração, edital, aviso, convite e circular), etc); interpretação de texto; e redação)". E onde se lê "à Informática", leia-se "a Informática, (noções de Windows, Word, Internet, Excel e Power Point)".

SILVÂNIA PREV

Propaganda Institucional

Prestação de Contas do mês de Junho de 2013

INSTITUTO DE PREVIDÊNCIA DOS SERVIDORES PÚBLICOS DO MUNICÍPIO DE SILVÂNIA			
Relatório de Prestação de Contas do SILVÂNIA PREV			
Competência:	junho-13	Silvânia/GO, 10 de julho de 2013	
RECEITA PREVIDENCIÁRIA			
Resumo - Folha dos Servidores Efetivos		Alíquota Previdenciária do Servidor	Alíquota Previdenciária Patronal
Quantidade:	462 R\$ 1.055.639,12	11,00%	16,00%
Quant. Efetivos - ADMINISTRAÇÃO:	183	Contribuição Previdenciária - Servidor	Contribuição Previdenciária - Patronal
Base de Cálculo:	R\$ 265.094,18	R\$ 29.160,36	R\$ 42.415,07
Quant. Efetivos - FUND. HOSPITALAR:	23	Contribuição Previdenciária - Servidor	Contribuição Previdenciária - Patronal
Base de Cálculo:	R\$ 35.580,45	R\$ 3.913,85	R\$ 5.692,87
Quant. Efetivos - SAÚDE:	117	Contribuição Previdenciária - Servidor	Contribuição Previdenciária - Patronal
Base de Cálculo:	R\$ 151.955,45	R\$ 16.715,10	R\$ 24.312,87
Quant. Efetivos - ASSISTÊNCIA SOCIAL:	11	Contribuição Previdenciária - Servidor	Contribuição Previdenciária - Patronal
Base de Cálculo:	R\$ 15.847,00	R\$ 1.743,17	R\$ 2.535,52
Quant. Efetivos - FUNDEB:	95	Contribuição Previdenciária - Servidor	Contribuição Previdenciária - Patronal
Base de Cálculo:	R\$ 280.153,27	R\$ 30.816,86	R\$ 44.824,52
Quant. Efetivos - CÂMARA:	14	Contribuição Previdenciária - Servidor	Contribuição Previdenciária - Patronal
Base de Cálculo:	R\$ 32.157,27	R\$ 3.537,30	R\$ 5.145,16
Quant. Efetivos - GESTOR(A):	1	Contribuição Previdenciária - Retido	Contribuição Previdenciária - Patronal
Base de Cálculo:	R\$ 4.884,91	R\$ 537,34	R\$ 781,59
Quant. Efetivos - DIR. FINANCEIRO(A):	1	Contribuição Previdenciária - Retido	Contribuição Previdenciária - Patronal
Base de Cálculo:	R\$ -	R\$ -	R\$ -
Quant. Efetivos - BEN. PREVIDENCIÁRIO:	17	Contribuição Previdenciária - Retido	Contribuição Previdenciária - Patronal
Base de Cálculo:	R\$ 23.583,82	R\$ 2.594,22	R\$ 3.773,41
Quant. Efetivos - APOSENT. / PENSION.:	10	Contribuição Previdenciária - Retido	Contribuição Previdenciária - Patronal
Base de Cálculo:	R\$ 10.789,27	R\$ 1.186,82	R\$ -
Total Base de Cálculo:	R\$ 820.045,63	R\$ 90.205,02	R\$ 129.481,02
Parcela do Débito - Patronal:	007 / 036		R\$ 13.391,08
Compensação Previdenciária:			R\$ -
Outras Receitas Diversas:			R\$ -
Total de Contribuições, Parcelamentos e Compensações (A):			R\$ 233.077,12
Dedução (Salário Família):			R\$ 467,20
Dedução (Auxílio Doença):			R\$ -
Dedução (Sal. Maternidade):			R\$ -
Repasso Previdenciário Geral:			R\$ 232.609,92
DESPESA PREVIDENCIÁRIA E ADMINISTRATIVA			
Folha de Aposentados	87 R\$ 192.631,88	Assessoria Técnica - Administração:	R\$ -
Folha de Pensionistas	27 R\$ 35.204,22	Contribuição Previdenciária - Patronal:	R\$ 781,59
Salário-Família	R\$ 467,20	Assessoria Contabil:	R\$ 100,00
Salário Maternidade	0 R\$ -	Sistema - Folha	R\$ -
Auxílio-Doença	17 R\$ 23.584,10	Folha dos Servidores do Fundo:	R\$ 13.939,66
Auxílio-Reclusão	R\$ -	Jetons	R\$ 622,50
Outras Despesas	R\$ -	Outras (Energia, Água, Telefone, Tarifas, etc):	R\$ 2.431,65
Total das despesas previdenciárias (B):	R\$ 251.887,40	Total das despesas administrativas (C):	R\$ 17.875,40
CONSIGNAÇÃO EM FOLHA DE PAGAMENTO DOS APOSENTADOS E PENSIONISTAS / RETENÇÃO DE CONTRIBUIÇÃO			
Ipasgo	R\$ 22.287,12	Salário Maternidade / Auxílio Doença	R\$ 2.594,22
Outras Despesas	R\$ 2.243,06	Aposentados/Pensionistas	R\$ 1.186,82
INSS	R\$ 148,50	Servidores à Disposição	R\$ 537,34
Empréstimos - BB/CEF e outros	R\$ 20.146,38	IRRF	R\$ 9.984,74
Total de despesas consignadas:	R\$ 44.825,06	Total das retenções previdenciárias:	R\$ 14.303,12
RESULTADO PREVIDENCIÁRIO / RENDIMENTO DA APLICAÇÃO			
Receitas-Despesas (A+D)-(B+C):	R\$ (129.364,64)	REND. APLIC.- ITAÚ (FIXA)	0,6000% R\$ 1.455,50
		REND. APLIC.- BB (FIXA)	-2,8329% R\$ (44.452,99)
		REND. APLIC.- CEF (FIXA)	-2,7281% R\$ (50.871,19)
		REND. APLIC.- CEF (FIXA)	0,6050% R\$ 1.189,72
		TOTAL DE RENDIMENTO: 30/06/2013 - (D)	R\$ (92.678,96)
SALDO BANCÁRIO PREVIDENCIÁRIO			
SALDO EM CONTA CORRENTE - Itaú	R\$ (68,23)	SALDO EM APLICAÇÕES - BRAD. FIXA	R\$ -
SALDO EM CONTA CORRENTE - Banco do Brasil	R\$ 2.194,42	SALDO EM APLICAÇÕES - ITAÚ FIXA	R\$ 242.871,31
SALDO EM CONTA CORRENTE - Caixa Econômica Federal	R\$ 23.530,92	SALDO EM APLICAÇÕES - BB FIXA	R\$ 1.524.663,32
TOTAL EM CONTA CORRENTE - 30/06/2013	R\$ 25.657,11	SALDO EM APLICAÇÕES - CEF FIXA	R\$ 1.813.847,56
		SALDO EM APLICAÇÕES - CEF FIXA	R\$ 197.840,72
		TOTAL EM APLICAÇÕES - 30/06/2013	R\$ 3.779.222,91
		SALDO BANCÁRIO TOTAL:	R\$ 3.804.880,02
<i>Jeovanilda Moreira de Carvalho Siqueira</i> Gestora do SILVÂNIA PREV		<i>Anésio Estevão Batista</i> Presidente do Conselho Municipal de Previdência	
		<i>Aparecida de Fátima Lima dos Santos</i> Diretora Financeira do SILVÂNIA PREV	



Rua Manoel Sanches, nº 237, Qd. 29 Lt. 131 - Centro
CEP 75180-000 - Silvânia-GO
E-mail: silvaniaprev@ig.com.br
Fone: (62) 3332-3124

De novo o MMA...

Edmar Cotrim

Especial para A Voz

Podem achar que é birra minha (e é mesmo), mas o tal do MMA me é realmente intragável.

E, por conta disso, eu gostaria de retomar uma notícia que a mídia goiana destacou há alguns dias. Na escola mais famosa da capital, primeiro lugar no último ENEM – Exame Nacional do Ensino Médio – no Estado e 28º no País, o tradicionalíssimo Colégio WR, estavam acontecendo lutas entre alunos do 2º ano no banheiro masculino, na hora do recreio. Os alunos deram o nome de UFB – numa espécie de paródia do UFC (sigla do inglês *Ultimate Fighting Championship*), com o B remetendo a “banheiro”, o local das lutas. Tudo devidamente registrado em celulares, como convém aos dias de hoje. Resultado: 15 alunos punidos, sendo seis deles sumariamente expulsos (colégio de elite pode expulsar) e um professor demitido, segundo a direção, ele sabia do que vinha acontecendo e não fez nada para impedir. O “clube” só foi fechado por causa da denúncia de um aluno.

O diretor/dono do colégio, o igualmente famoso Rubão, veio a público mostrar sua perplexidade – tudo acontecia a 20 metros de sua

sala. E fez questão de divulgar a punição exemplar aos envolvidos – pra inibir mesmo qualquer outra iniciativa do gênero.

Pois bem, venho em defesa dos punidos.

Ora! UFC não é esporte? Se os alunos estivessem jogando vôlei, pingue-pongue ou futebol durante o recreio seriam punidos? Então por que os participantes do clube da luta tiveram de receber punição tão dura?

Na televisão, nas arenas de Los Angeles, com transmissão ao vivo para todo o mundo e com apostas valendo milhões, patrocínios igualmente milionários pode, mas no banheiro do WR não?

A questão é simples: no fundo, no fundo, todo mundo sabe que isso não é um esporte, que se trata de uma prática bestial, que animaliza e brutaliza o ser humano.

Mas o que os alunos do segundo ano do ensino médio do Colégio WR fizeram foi apenas tentar reproduzir aquilo que viam – e admiravam – na televisão...

O acontecimento, que rendeu muitos comentários por aí, deveria nos levar a outro tipo de reflexão.

Educação não é algo que acontece apenas a partir de modelos oficiais impostos em currículos por aí, entre as quatro paredes de uma sala

de aula. Aliás, parece que nesse espaço é onde menos se tem alcançado os propósitos da educação... Educamos quando falamos, quando calamos, quando aplaudimos ou quando vamos – o exemplo educa mais que os livros. E quando a sociedade apoia e incentiva um “esporte” dessa natureza, está transmitindo uma mensagem “educativa” para as novas gerações, ávidas por orientação e modelos.

É como quando os pais enchem a cara na frente dos filhos pequenos: estão lhes passando uma mensagem do tipo “isso é bom, isso é certo, vocês devem fazer isso também”. Aí quando a criança chega à adolescência, juventude e quer beber os pais dizem: “opa! não pode! isso é errado!”.

Não se muda apenas com palavras o que foi ensinado com exemplos.

UFC/MMA são um estímulo à violência, uma apologia a ela e isso influencia nossas crianças e jovens sim.

Ou queremos uma sociedade pacífica ou não queremos. Se queremos, não há meio-termo, é preciso coerência.

Gladiadores do século 21? Ah! Tenha paciência!

Edmar Cotrim é mestre em educação, escritor, historiador e professor.

Luzo assume presidência da Sociedade Bonfinense de Cultura

A Sociedade Bonfinense de Cultura tem nova diretoria, empossada no último dia 27. A entidade agora passa a ser dirigida por Luzo Gonçalves dos Santos, que substitui Edmar Camilo Cotrim. A posse aconteceu na Igreja Nosso Senhor do Bonfim, pela manhã, e reuniu alguns dos associados da SBC.

Criada em 1997, a SBC tem vasta atuação na área cultural em Silvânia. Foi a entidade diretamente responsável pela restauração da Igreja do Bonfim, principal patrimônio histórico da cidade, o que foi conseguido graças a projeto patrocinado pela Petrobras através da Lei de Incentivo à Cultura. Atualmente, a SBC está desenvolvendo o projeto do Ponto de Cultura Há Memória, cujo objetivo principal



Luzo Gonçalves dos Santos: novo presidente da Sociedade Bonfinense de Cultura durante a solenidade de posse na Igreja do Bonfim.

é a produção de vídeos que trabalhem a questão do patrimônio histórico de Silvânia. O Ponto de Cultura é um projeto do Ministério da Cultura, através da Secretaria de Cultura do Estado de Goiás.

Compõem a diretoria junto com Luzo, Carol Ribeiro (vice-presidente), Tereza Cristina Gonçalves dos Santos (1ª Secretária), Marlúcia S. Gomes (2ª Secretária), Gerson Júnior (1º Tesoureiro) e Natalino César (2º Tesoureiro). A diretoria tem mandato de dois anos.



O Instituto do Patrimônio Histórico e Artístico Nacional - Iphan, do Ministério da Cultura, o Governo do Estado de Goiás e a Prefeitura Municipal de Silvânia convidam para a entrega da obra de restauração da

Estação Ferroviária de Silvânia

Data: 9 de agosto de 2013
Horário: 9 horas
Local: Estação Ferroviária de Silvânia - GO

apoio



realização

