

Depois de 4 anos, evento aconteceu na feira coberta da avenida Mário Ferreira e reuniu muitos visitantes nos três dias da festa.

## Exposição de Orquídeas e Artesanato volta a acontecer

**Festival**  
*Ação Social realiza Festival contra o Abuso e a Exploração Sexual de Crianças e Adolescentes. Evento aconteceu no dia 18 de maio, na Praça do Rosário.*  
**PÁGINA 3**

**Editorial**  
*Renascimento?*  
**PÁGINA 6**

**Se liga na história**  
*Cida Sanches A Igreja de São Sebastião: Igreja que nasceu de uma promessa - II*  
**PÁGINA 13**

**Saúde**  
*Dra. Daniela Oliveira Sousa Espondilite Anquilosante*  
**PÁGINA 16**



Depois de quatro anos, voltou a acontecer a Exposição de Orquídeas e Artesanato de Silvânia, agora com a Agricultura Familiar. O evento aconteceu nos dias 31/05, 1 e 2/06, na feira coberta da avenida Mário Ferreira. Belas orquídeas dividiram espaço com peças de artesanato variado, produzido por gente daqui, apresentações artísticas diversas, como a Orquestra de Violeiros da foto, e uma praça de alimentação. A organização ficou a cargo das secretarias municipais de Indústria, Comércio e Agronegócio e Cultura, Turismo e Juventude. O prefeito, a primeira dama e o vice estiveram presentes na abertura, dia 31, quando foi prestada uma homenagem a Márcio Luis dos Santos, o idealizador da Exposição, falecido em 2011.

**Teatro**  
*Grupo ING apresenta Alice no País das Maravilhas no Espaço Cultural Juvenal Tavares. Espetáculo surpreendeu pela qualidade.*  
**PÁGINA 4**

**Saúde Bucal**  
*Dr. Gustavo Henrique dos Anjos Assis Especialidades Odontológicas - Prótese*  
**PÁGINA 18**

**Sociedade**  
*Izelda & Zaher*  
**PÁGINA 17**

**Dicas para Viver Bem**  
*Maria Vianna*  
**PÁGINA 19**

# Trabalhos desempenhados pelos vereadores de janeiro a maio/2013



Presidente  
**Alba Stefânia Silva Batista**  
Ofícios: 316 - Projetos de Leis: 15



Vice-Presidente  
**José Alessandro de Jesus Mendes**  
Ofícios: 49 - Projetos de Leis: 01



1º Secretário  
**Paulo César Peixoto**  
Ofícios: 59 - Projetos de Leis: 03



2º Secretário  
**Luis Gonzaga Moreira**  
Ofícios: 37 - Projetos de Leis: 03



Vereador  
**Kirley Ronay Sanches**  
Ofícios: 52 - Projetos de Leis: 01



Vereador  
**Cleto Gonçalves**  
Ofícios: 80 - Projetos de Leis: 02



Vereador  
**José da Silva**  
Ofícios: 08 - Projetos de Leis: 01



Vereador  
**Silvério de Oliveira Lôbo**  
Ofícios: 08 - Projetos de Leis: 01



Vereador  
**Valdir Rodrigues Lôbo**  
Ofícios: 55 - Projetos de Leis: 01



Vereador  
**Valdomiro José de Abreu**  
Ofícios: 32 - Projetos de Leis: 01



Vereador  
**Cláudio Cezílio do Carmo**  
Ofícios: 22 - Projetos de Leis: 03



ESTADO DE GOIÁS  
PODER LEGISLATIVO  
CÂMARA MUNICIPAL DE SILVÂNIA

## PRESTAÇÃO DE GASTOS

**ABRIL**

**2013**

Av. Mário Ferreira, 140 - Centro  
CEP 75180-000 - Silvânia - Goiás  
(62) 3332-1202  
www.camaradesilvania.go.gov.br

FORNECEDOR	PRODUTO/SERVIÇO	ABRIL
AmericeL S.A.	Claro	1.123,16
Caixa Econômica Federal	Tarifa Bancária	43,12
Câmara Municipal	Folha Pg-Servidores Comissionados	2.914,81
Câmara Municipal	Folha de Pg. - Servidores Efetivos	29.148,01
Câmara Municipal	Folha de Pg.13° - Ser. Efetivos	7.460,72
Câmara Municipal	Folha de Pagamento Alba Stefania Silva Batista	6.012,60
Câmara Municipal	Folha de Pagamento Cláudio Cezílio do Carmo	6.012,60
Câmara Municipal	Folha de Pagamento Cleto Gonçalves	6.012,60
Câmara Municipal	Folha de Pagamento José Alessandro Jesus Mendes	6.012,60
Câmara Municipal	Folha de Pagamento José da Silva	6.012,60
Câmara Municipal	Folha de Pagamento Kirley Ronay Sanches	6.012,60
Câmara Municipal	Folha de Pagamento Luis Gonzaga Moreira	6.012,60
Câmara Municipal	Folha de Pagamento Paulo César Peixoto	6.012,60
Câmara Municipal	Folha de Pagamento Silvério de Oliveira Lôbo	6.012,60
Câmara Municipal	Folha de Pagamento Valdir Rodrigues Lobo	6.012,60
Câmara Municipal	Folha de Pagamento Valdomiro José de Abreu	6.012,60
Celg	Energia	739,06
Servidores	Diária	360,00
INSS	Previdência/Regime Geral	15.808,06
Ipasgo	Plano de saúde - cont. patronal	1.218,38
OI SA	Telefone fixo	732,17
OI SA	Telefone celular	776,25
Pires & Castilho LTDA	Mat. De consumo	1.618,72
SANEAGO	Água	56,91
SilvâniaPrev	Patronal	5.297,80
UOL	Provedor de Internet	26,86
Kaçambas Supermercado	Mat. Consumo	50,57
Ângela Maria Fleuri	Mat. Consumo	880,00
Contaggo	Contador Janeiro a Abril	7.200,00
Francisco Pereira de Faria	(Viagem)	186,00
José Bosco Cotrim	Limpeza de quintal	35,00
Vivo S/A	Telefone celular	1.497,00
Vivo S/A	Telefone celular	748,50
Carvalho e Barro Ltda ME	mat. Consumo	987,25
Paulo Inácio de Brito	Conserto do Ar Condicionado	600,00
Fundação L Hermitage	Rádio Rio Vermelho - Transmissões de sessões	2.664,44
Silvânia Publicidade e Eventos LTDA	Jornal A Voz	1.500,00
Claro S/A	Claro	949,18
<b>TOTAL</b>		<b>150.760,57</b>

ESTADO DE GOIÁS  
PODER LEGISLATIVO  
CÂMARA MUNICIPAL DE SILVÂNIA

**As sessões  
legislativas da  
Câmara  
Municipal de  
Silvânia são  
realizadas às  
terças-feiras, às  
13h30min.  
Contamos com a  
participação de  
todos os  
municípios.**



Av. Mário Ferreira, 140 - Centro - CEP 75180-000 - Silvânia - Goiás  
(62) 3332-1202  
www.camaradesilvania.go.gov.br

# Ação Social realiza Festival contra o abuso sexual de crianças e adolescentes

A Prefeitura Municipal de Silvânia, por meio da Secretaria de Desenvolvimento Social, Habitação e Apoio a Mulher e do CREAS – Centro de Referência Especializado de Assistência Social, realizou no dia 18 de maio, o 1º Festival Contra o Abuso e a Exploração Sexual de Crianças e Adolescentes. O evento foi uma das ações do Projeto Com Vida – Combate à Violência Doméstica e Acidentes de Trânsito, onde houve várias apresentações culturais realizadas por alunos da rede municipal de ensino e de projetos mantidos e apoiados pela Prefeitura. Na ocasião o Prefeito Zé Faleiro e a Primeira – Dama Valéria Faleiro fizeram uso da palavra e destacaram a importância desta data, também a Coordenadora e Psicóloga do CREAS Valéria Rodrigues e o Presidente do Conselho Tutelar

Weder Venutiano, esclareceram à população sobre o que é o abuso sexual, como ocorre e qual é o índice desta violência em nosso município.

O dia 18 de maio é o Dia Nacional de Combate ao Abuso e a Exploração Sexual de Crianças e Adolescentes, pois nesta data no ano de 1973 na cidade de Vitória no Espírito Santo, uma menina de apenas oito anos de idade chamada Araceli, foi seqüestrada, estuprada, drogada e assassinada, os agressores nunca foram punidos. Após esse fato houve várias mobilizações e a con-

quista da Lei Federal 9.970/2000, que instituiu essa data com o objetivo de mobilizar, sensibilizar, informar e convocar toda a sociedade a participar da luta em defesa dos direitos de crianças e adolescentes ao desenvolvimento de uma sexualidade de forma segura e protegida, livre do abuso e da exploração sexual.

O CREAS é o órgão respon-



Os que se apresentaram voltaram ao palco no encerramento.



Apresentação destaque o telefone para denúncia.

sável pelo atendimento às vítimas de violência sexual, a Instituição conta com uma equipe qualificada e ótimo respaldo da Prefeitura Municipal, a qual encontra-se empenhada no fortalecimento da Rede de Proteção e consequentemente em melhores prestações

de serviço à população. Se você suspeita que alguma criança ou adolescente possa estar sendo vítima de abuso sexual, denuncie Disque 100 (Direitos Humanos) ou 3332-2386 (Conselho Tutelar) ou ainda diretamente no CREAS. Faça Bonito!

**AM Leilões**  
Gado para Cría, Recria e Engorda

**Os Leilões são realizados todas as segundas-feiras em Leopoldo de Bulhões, sempre às 20h.**

**Alessandro Mendes**  
(62) 9631-1800

**Alécio Mendes**  
(62) 9622-6819

**CDL**  
Câmara de Dirigentes Lojistas de Silvânia

**CAMPANHA CDL 2013 PREMIADO**

Visando valorizar os clientes de Silvânia e região, a CDL - Câmara de Dirigentes Lojistas de Silvânia, em parceria com os comércios filiados, lançou a super-promoção CDL 2013 Premiada, cujo objetivo é fazer com que a população compre nos comércios locais, evitando, assim, o deslocamento para os grandes centros.

Os próximos prêmios serão sorteados nas seguintes datas especiais: **Mês dos namorados e dos pais: R\$ 500,00 em compras nos comércios participantes; mês das crianças: um Tablet. E fechando a promoção com chave de ouro, em comemoração ao Natal e Ano Novo, uma moto zero km.**

**Não deixe de participar! Compre nas lojas participantes e concorra a esses maravilhosos prêmios!**

O 1º Sorteio foi no dia 13/05 e a ganhadora do Fomo Elétrico foi a silvaniense Gláucia Braga que comprou no Supermercado Siqueira.

Imagens meramente ilustrativas.

Câmara de Dirigentes Lojistas de Silvânia  
Rua 24 de Outubro nº 223 - Centro - CEP 75180-000 - Silvânia-GO  
Fone: (62) 3332-1127 - Fax: (62) 3332-2092

**BOM SUCESSO**  
AUTO PEÇAS E FERRO VELHO

PEÇAS NOVAS - USADAS E RECONDICIONADAS  
MOTORES - CÂMBIOS E DIFERENCIAIS...

Fone: (62) 3332-1648  
Cel: (62) 9395-2052

Av. Dom Bosco S/nº Silvânia-Goiás

**CARTÓRIO** Registro de Imóveis e Tabelionato 1º de Notas

**Ivo de Paiva Lenza**

Bel. Márcia Helena Lenza Alcântara Gentil  
Oficial e Tabeliã

Bel. Luiz Augusto Alcântara Gentil  
Sub-Oficial e Escrevente

Email: cartregim@yahoo.com.br - Fone: (62) 3332-1252  
Rua 13 de Maio, 190 - Centro - CEP. 75.180.000 - Silvânia-Go.

**NIÃO Ltda**

Fones: 3332-1288 e 3332-1610  
Fax: 3332-1483

Avenida Dom Bosco, 1577 - Park Anchieta  
Silvânia - GO

## Grupo ING estreia em grande estilo

Numa iniciativa do Grupo Artístico ING – Ingrenados, aconteceu nos dias 25, 26 e 30 de maio, no Espaço Cultural Juvenal Tavares, a 1ª Noite Artística, com apresentações de dança e música e a encenação da peça Alice no País das Maravilhas.

O Grupo ING – Ingrenados (com “i” mesmo!) acabou se revelando uma grata surpresa.

Composto por mais de 25 jovens silvanienses, o grupo já havia feito pequenas apresentações no VivArte e também no 1º Festival contra o Abuso e Exploração Sexual de Crianças e Adolescentes. Na Noite Artística, porém, o show foi todo deles, e um verdadeiro show mesmo.

Apesar de ser um grupo iniciante, o ING demonstrou

muita qualidade e organização. Apenas a exibição da peça já teria sido suficiente para destacar o evento, mas as apresentações anteriores só acrescentaram qualidade ao show.

Ousados, os jovens do ING escolheram um texto clássico, do escritor inglês Lewis Carroll, difícil de encenar. Poderiam muito bem ter escolhido um texto “fácil”, uma comédia qualquer de apelo popular. Não. Arriscaram e se deram bem. A montagem foi muito bem feita e, apesar das limitações do espaço, conseguiram driblar a carência de uma melhor estrutura. Merece destaque o figurino da peça, cuidadosamente preparado. Esse item, somado ao cenário e à boa interpretação dos atores, foi suficiente para que a plateia se mantivesse atenta e se divertisse.

A iniciativa teve o apoio de



O bom desempenho dos atores também chamou a atenção.



O cenário e o figurino foram pontos de destaque na peça.

patrocinadores e da prefeitura e é de se esperar que esses apoios continuem. O ING

mostrou que tem muito a dizer – e a fazer pela cultura em Silvânia.

## Secretaria de Educação realiza 2º Encontro Pedagógico da Rede Municipal

A Secretaria Municipal de Educação da Prefeitura de Silvânia realizou no dia 15 de maio o 2º Encontro Pedagógico da Rede Municipal de Ensino, que aconteceu no Instituto Auxiliadora durante todo o dia. Estiveram presentes mais de 120 professores de todas as escolas da rede municipal.

O 2º Encontro teve como tema central “Saber atuar para melhorar o mundo: responsabilidade social e meio ambiente” e foi todo voltado para a preparação dos professores para participarem do Programa Agrinho – uma iniciativa da FAEG – Federa-

ção da Agricultura e Pecuária de Goiás – que visa a fornecer às crianças informações em relação a diversos temas como meio ambiente, saúde, ética, cidadania entre outros de modo a contribuir para o desenvolvimento de um conceito de ensino diferente, abordando os conteúdos propostos de forma transversal às disciplinas e voltado às características de cada comunidade. O Programa está em sua 7ª edição e Silvânia participou de todas as edições anteriores, sempre com brilhantismo.

Logo pela manhã, após o café servido a todos os presentes, foi feita a abertura oficial pela Secretária de Educação, professora Rosane Batista, que também deu posse ao novo Conselho Municipal de Educação. Em seguida, aconteceu a palestra de abertura do evento. O consultor Arthur

Toledo (Consultor do Sebrae e Senar) discorreu sobre o tema “Valores sociais e a educação como expansão das capacidades”. O palestrante veio a convite do Sindicato Rural de Silvânia, por intermédio de seu presidente, Vonaldo Moraes, parceiro do evento.

Fechando as atividades do período matutino, as escolas municipais apresentaram eslaides e vídeos mostrando os projetos já desenvolvidos por causa do Agrinho, em anos anteriores.

Após o almoço, servido no local para todos os participantes, foram formados grupos para estudo do livro base do Agrinho 2013, Responsabilidade Social e Meio Ambiente. Após o intervalo, durante o qual foi servido um lanche, os grupos se reuniram e cada um apresentou o resultado de seu trabalho, socializando-o com os demais grupos.

Para finalizar, foi exibido o vídeo “O problema não é meu”, sobre o qual foi feita breve reflexão e o evento foi encerrado, às 17h.



Alguns participantes do Encontro Pedagógico.

## Secretaria de Saúde realiza Semana da Enfermagem

Aconteceu durante os dias 7, 8 e 9/5 a ‘Semana da Enfermagem’. O evento foi realizado pela Secretaria Municipal de Saúde na APAE - Associação de Pais e Amigos dos Excepcionais, das 19h às 22h, para servidores da saúde e enfermeiras (os).

O evento foi composto por cursos de capacitação e palestras motivacionais relacionados à profissão, em ra-

ção do Dia Internacional da Enfermagem, comemorado no dia 12 de maio. O encerramento aconteceu no dia 9 com um jantar comemorando o dia Internacional da Enfermagem, 12 de maio, que reuniu os integrantes da semana, além do prefeito, Zé Faleiro, a primeira-dama Valéria Faleiro e o Secretário de Saúde Aladino Darelli Júnior.



Todos os conselheiros empossados: exercício de cidadania.

## MÁRCIA SOUZA



### NOVOS SECRETÁRIOS

O prefeito de Silvânia, Zé Faleiro, efetivou quatro novos secretários municipais, no dia 21 de maio. A solenidade aconteceu na sede da prefeitura municipal e contou também com as presenças do vice-prefeito Carlos Mayer, secretários, vereadores e dos deputados federais Valdivino Oliveira (PSDB) e Rubens Otoni (PT). Na nova formação das secretarias Aladino Darelli Júnior que antes ocupava a pasta de Administração e Planejamento, passa para pasta da Saúde e o senhor Waldir Rosa de Oliveira assume a administração, Valdir Antônio Rosa assumiu a Secretaria de Cultura Turismo e Juventude, foi feito também o desmembramento da pasta de Meio Ambiente que foi assumida pelo engenheiro agrônomo Francisco José Tavares.

### JOGOS ESTUDANTIS

Cerca de 440 atletas de escolas públicas, com idade entre 12 e 17 anos, das cidades de Silvânia, Vianópolis, São Miguel do Passa Quatro, Leopoldo de Bulhões, Gameleira de Goiás e Bonfinópolis, disputaram no dia 10 de maio, em Silvânia, a fase Intermunicipal dos Jogos Estudantis de Goiás. As competições foram realizadas na quadra de esportes do Instituto Auxiliadora e no Estádio Municipal João Caixeta, o Caixetão. Organizada pela Subsecretaria Regional de Educação de Silvânia, a fase intermunicipal dos jogos teve competições nas modalidades

de tênis de mesa, atletismo, xadrez, futsal, natação, vôlei e basquete.

### DISTRITO AGROINDUSTRIAL

O prefeito Zé Faleiro assinou no dia 8 de maio, os documentos de um terreno que a prefeitura adquiriu próximo ao trevo de Silvânia, na saída para a região do Engenho Velho. No local deverá ser construído o novo Distrito Agroindustrial de Silvânia. São 242 mil m<sup>2</sup> de terreno, metade deste foi uma doação do Sr. Ivanhoé. A área deve ser repassada ao Goiás Industrial - Companhia de Distri-

tos Industriais de Goiás, que deve fazer a estruturação do local para receber as indústrias. Segundo o secretário de Agronegócio, Indústria e Comércio, Luciano Fiorani, várias empresas já demonstraram interesse na implantação de suas indústrias em Silvânia. O objetivo do novo distrito é despertar o interesse de indústrias para Silvânia e fomentar a geração de empregos na cidade.

### COOPERATIVISMO

A Corumbá Concessões S.A (CCSA) realizou oficina sobre o tema Cooperativismo, associativismo e organização social na comunidade, no dia 25 de maio, em Silvânia. A atividade foi destinada aos moradores da área rural e faz parte do Programa de Educação Ambiental (PEA), implementado nos municípios abrangidos pelo reservatório da UHE Corumbá IV. Ministrada pelo professor David Cavalcante, administrador de cooperativas, a atividade teve como objetivos despertar nos participantes a percepção da importância da ação comunitária, saindo da atuação individual para a coletiva, e mostrar a força da liderança no processo organizativo da comunidade. A oficina foi realizada no galpão da igreja católica da comunidade São Roque.

### SINDSILVÂNIA

O Sindicato dos Servidores Públicos Municipais de Silvânia (SindSilvânia) tenta negociar com a Prefeitura Municipal o pagamento de incentivo funcional e progressões previstas no Estatuto do

Servidor Público. A presidente do sindicato, Lucimeire Barbosa, explicou que desde 2008 o município de Silvânia não contempla os servidores com o incentivo funcional e as progressões previstas no Estatuto. Segundo ela, a atual administração começou a conceder o benefício para aqueles servidores que estão em processo de aposentadoria. Porém o sindicato questiona a decisão da assessoria jurídica da Prefeitura de Silvânia em negar o benefício em casos de cursos à distância. Lucimeire afirmou que desde 2008 muitos servidores acionaram o Município judicialmente, mas o Sindicato propõe uma negociação com o Município.

### ESTRADA BOA

O programa "Estrada Boa" já recuperou cerca de 20 km de estradas na região do Quilombo, caminho para o

João de Deus. Este é o primeiro trecho do programa idealizado pela Prefeitura Municipal de Silvânia, que prevê a revitalização de estradas vicinais do município. Fruto de parcerias, o programa conta com o apoio dos produtores rurais, Coopersil, proprietários de dragas, entre outros.

### COMBATE À CEGUEIRA

A Secretaria Municipal de Saúde realizou nos dias 27,28 e 29 de maio na APAE – Associação de Pais e Amigos dos Excepcionais a Campanha de Detecção das Principais Causas da Cegueira desenvolvida pela Secretaria e pelo Programa Telessaúde Goiás. Nesta edição a campanha tem como público alvo os diabéticos e os atendimentos acontecem por ordem de chegada, os Agentes Comunitários de Saúde fizeram a seleção entre seus atendidos dos que precisavam do benefício.

### CAPACITAÇÃO

Gestores e lideranças da Administração Municipal participaram de um curso de formação no dia 25/5, no Aprendizado Marista Padre Lancísio. O vice-prefeito Carlos Mayer também participou do encontro. No curso, ministrado pelo Ir. Gentil Paganotto, foram discutidas questões ligadas a liderança, ao trabalho em equipe e ao desempenho de cada um dentro de suas respectivas áreas de atuação na prefeitura. O encontro foi encerrado com um almoço de confraternização entre os participantes.



**agrocampo**  
IMPLEMENTOS E INSUMOS AGRÍCOLAS

**(62)3335-1507**

Rua Anhanguera, nº 250 Qd. 15 Lt. 14 e 15 S101  
Bairro Vista Alegre - Vianópolis-GO - CEP 75260-000

**CERÂMICA BORGES GUIMARÃES**

62. 9631-6733  
3332-1274 / 3332-2374

e-mail: ceramicaborges@hotmail.com  
Rua 36, s/nº Qd 08 Lt 49 - Unid. 01 - Silvânia-GO

**BR**  
**PETROBRAS**

**POSTO MIRANDA**

Fone: 3332-1276 - Fax: 3332-1372  
PRAÇA DO ROSÁRIO Nº 11 - SILVÂNIA - GOIÁS

## Editorial

### Renascimento?

Em pouco tempo de funcionamento, o Espaço Cultural Juvenal Tavares já mostrou como estava fazendo falta a Silvânia um ambiente assim. Coincidência ou não, estamos assistindo a algo que podemos chamar de renascimento cultural em Silvânia.

As ações do poder público, somadas a iniciativas particulares, como o Grupo ING, têm feito Silvânia sair daquela mesmice de barzinhos, pit-dogs e música sertaneja. O que já tem acontecido, embora ainda seja pouco, já é muito se considerarmos o longo jejum cultural pelo qual a cidade passou.

Infelizmente, em nosso país, a arte não sobrevive ou não se expande sem o apoio do poder público. Por isso, é animador ver a administração municipal valorizando o setor. Por exemplo, tínhamos um jovem silvaniense estudando música na Universidade Federal de Goiás. Cheio de talento, de projetos e de vontade de fazer algo em Silvânia, esse jovem, Ricardo Guerra, agora já está regendo o Coral Municipal e dando aulas de teclado para inúmeros jovens. Os talentos vão surgir naturalmente. Como já se mostraram talentosos os jovens o Grupo ING. Antes de assumir a Secretaria de Cultura, o professor Valdir Antonio Rosa já estava trabalhando a formação de fanfarras nas escolas – mais talentos surgindo.

Essas oportunidades, como aquelas que o esporte também proporciona, são importantíssimas para que a juventude se ocupe com coisas construtivas, positivas, e se previna de caminhos perigosos, como o das drogas, por exemplo. Ações como as citadas são muito mais eficientes no combate ao abuso de drogas do que palestras e campanhas tradicionais.

Arte e cultura não são meras distrações e os governantes de todas as esferas precisam entender isso.

A prefeitura de Silvânia parece estar no caminho certo ao apoiar como tem apoiado esse setor. E as esperanças agora se voltam para o professor Valdir, que assumiu a Secretaria de Cultura. Mostrando-se motivado para o cargo, disposto para o trabalho e mostrando-se aberto a contribuições, sugestões e críticas, Valdir tem tudo para movimentar a cultura em Silvânia. Claro que não lhe faltam desafios e problemas a solucionar, mas se continuar tendo o apoio que o setor tem recebido, tudo fica bem menos complicado. Silvânia merece isso.

## Uma droga sem nenhum benefício aparente

Arthur Melo

Especial para A Voz

Infelizmente o álcool – neste contexto, como uma bebida alcoólica, seja ela qual for – nos é apresentado como uma bebida sociável, ligada diretamente à diversão. O pior de tudo é que se trata de uma droga lícita e extremamente maléfica ao nosso organismo. O álcool causa alterações múltiplas no correto funcionamento do organismo e a partir do quinto minuto de sua ingestão traz sérias dependências químicas. Sua ingestão está ligada, diretamente, a efeitos imediatos como a agressividade, irritabilidade, alteração de equilíbrio, alteração da memória, vômitos, convulsões e até morte. Os efeitos mais tardios do consumo excessivo de bebida alcoólica podem ser: cânceres, cirrose, pancreatite alcoólica, atrofia do cérebro, arritmia cardíaca, impotência sexual, esterilidade e síndrome de abstinência fetal. Os malefícios do consumo dessa droga não são vistos somente nos indivíduos e sim em toda a sociedade, através do aumento da violência e de mortes em acidentes de trânsito.

Curiosamente, um estudo feito na Escola de Saúde Pública (*School of Public Health*) da Universidade de Illinois, nos Estados Unidos, descobriu que o álcool reduz a mortalidade de pacientes no pronto socorro! Sabe aquela história de que santo de bêbado é forte? Parece que faz sentido. Nesse estudo, os pesquisadores concluíram que o álcool, principalmente em grande quantidade, acaba protegendo pacientes que sofreram traumas graves. Isto é, o álcool reduziu em 50% a mortalidade de pacientes que entraram em

prontos-socorros com ferimentos graves como cortes profundos, perfurações, lesões cerebrais e na medula espinhal. No entanto, o álcool não mudou em nada a situação de pacientes que haviam sofrido queimaduras, por exemplo.

O estudo foi feito entre 1995 e 2009 e analisou quase 200 mil pacientes que deram entrada nos principais prontos-socorros do estado norte americano de Illinois e ficaram hospitalizados por no mínimo 12 horas. Todos os pacientes analisados tinham de 0 a 500 mg/dl de álcool no sangue. Ainda não se sabe explicar o porquê desse fenômeno, mas para o coordenador da pesquisa, o Dr. Friedman, a hipótese é de que o álcool aumenta a liberação de um hormônio importante para que o coração continue batendo, garantindo o fluxo sanguíneo em situações de traumas graves, uma vez que a principal causa das mortes em acidentes graves é por insuficiência cardíaca. O que o Dr. Friedman espera é que num futuro próximo, medicamentos contendo níveis adequados de álcool possam ser ministrados a pacientes com lesões graves para ajudar na contração do miocárdio e garantir o fluxo sanguíneo normalmente.

Ele também chama a atenção de que a conclusão da pesquisa não deve incentivar ninguém a beber. Até porque o excesso de álcool tem vários efeitos negativos, como os citados no início do texto, além de que o consumo de bebida alcoólica está diretamente relacionado ao aumento do número de acidentes, uma vez que cerca de 50% das pessoas que chegam aos prontos-socorros estão alcoolizadas.

Arthur Melo é Biólogo geneticista e sócio proprietário da empresa Bioma.

A Voz Jornal

O Jornal A Voz é uma publicação de  
Silvânia - Publicidade e Eventos Ltda.  
Periódico Mensal  
Tiragem: 5.000 exemplares

**Editor:** Emílio Nicomedes Batista  
**Redatores:** Edmar Camilo Cotrim, Emílio Nicomedes Batista e Márcia Souza  
**Revisão:** Edmar Camilo Cotrim  
**Diagramação e Arte Final:** Emílio Nicomedes Batista  
**Circulação e Vendas:** Gláucia de Fátima Batista  
**Jornalista Responsável:** Vassil José de Oliveira - GO 00947 JP  
**Colaboradores:** Arthur Melo, Cida Sanches, Daniela Carla de Oliveira Sousa, Gustavo Henrique dos Anjos Assis, Izelda & Zaher, Maria Vianna e Nilton Wagner Barbosa.  
**Redação, Administração, Publicidade:**  
Rua 25 de novembro, Qd. 03, Lt. 42 - Park Residencial Anchieta  
CEP 75180-000 - Silvânia - Goiás  
Tele/Fax: (62) 3332-1559 - e-mail: jornalavoz2005@yahoo.com.br  
Impresso nas oficinas gráficas do Correio Braziliense - Brasília-DF

As idéias apresentadas pelos articulistas não representam necessariamente a opinião do Jornal.

**GRANDE ARRAIÁ DA ALEXANDRINA**  
E vamo pro Arraiá que a festança vai cumeçar!!!



Haverá ônibus de Silvânia para o Quilombo. Saída às 19h, partindo Prefeitura e passando pelos mesmos pontos do transporte universitário.

Data: 22/06/2013  
Horário: 20:00h  
Local: Escola Alexandrina  
Endereço: Região do Quilombo  
Entrada: R\$2,00

Reserva de mesas: (62) 9650-8052 ou 9269-2595

CENTRAL DE ASSOCIAÇÕES / COOPERSIL

# Território Estrada de Ferro realiza em Silvânia Conferência de Desenvolvimento Rural Sustentável

Silvânia foi sede, entre os dias 21 e 22 de maio, da 2ª Conferência Territorial de Desenvolvimento Rural Sustentável e Solidário do Território Estrada de Ferro. O encontro, contou com a participação de representantes dos 14 municípios que formam o Território Rural Estrada de Ferro e aconteceu no auditório da Cooperativa dos Produtores Rurais de Silvânia (Coopersil). Participaram da abertura da Conferência os deputados federais Rubens Otoni (PT) e Valdivino de Oliveira (PSDB), os prefeitos de Silvânia, Jose Faleiro (PT); Leopoldo de Bulhões; Jefferson Louza (PT);

Palmelo, Lúcio (PSDB); a vice-prefeita de Palmelo Paula Bessa, o vice-prefeito de Caldazinha, Carlinho, e vereadores de Leopoldo de Bulhões, Caldazinha, Bela Vista, São Miguel do Passa Quatro, Palmelo e Silvânia. Secretários municipais de agricultura, representantes de sindicatos de trabalhadores rurais, associações e cooperativas do Território, servidores da Emater-GO, além de inúmeros produtores rurais, da Diretoria Executiva da Coopersil, do delegado adjunto do Ministério do Desenvolvimento Agrário, Edilson Coelho e do Superintendente de Desen-

volvimento Agrário da Secretaria de Agricultura do Estado de Goiás, Antônio Sêneca também estiveram presentes.

Na pauta dos trabalhos, estava a construção do Plano Territorial de Desenvolvimento Rural Sustentável e Solidário, de forma participativa, envolvendo nesse processo representações das diversas instâncias do governo, além dos agricultores, e a escolha dos 13 delegados representantes do Território na Conferência Estadual, marcada para agosto, e na Conferência Nacional, que deve acontecer em outubro de 2013.

No dia 26 de junho, os representantes dos 14 municípios que formam o Território se reúnem em assembleia em Gameleira de Goiás para escolher a nova diretoria executiva e conselho de administração. A partir disso, serão elaborados projetos conjuntos com os pleitos de cada município junto ao Ministério de Desenvolvimento Agrário.

Durante a Conferência em Silvânia, o Delegado Adjunto do MDA, Edilson Coelho, explicou aos representantes do Território Rural Estrada de Ferro que os projetos que ainda não foram

concluídos deverão ser entregues para suas finalidades na maior brevidade possível. Entre estes

projetos, está o abatedouro de frangos de Silvânia, que se arrasta por muito tempo.



Autoridades presentes à reunião do Território.

## Embrapa apoia agricultura familiar em Silvânia

Desde o mês de março, entidades silvanienses que representam os interesses do homem do campo estiveram em contato com a diretoria da EMBRAPA para ver a possibilidade de um acordo de parceria para auxiliar



Participantes do Encontro: boa expectativa.

no desenvolvimento da agricultura familiar em nosso município.

O pedido de colaboração fora oficializado e em resposta houve várias visitas e reuniões realizadas pelos órgãos envolvidos e uma equipe da EMBRAPA, que culminaram com o agendamento de uma reunião, que aconteceu nos dias 28 e 29 de maio, para a elaboração do "Planejamento Estratégico Participativo de Apoio aos Produtores Rurais". A missão do encontro era "Desenvolver de modo sustentável a Agricultura

Familiar de Silvânia, por meio da organização dos produtores, planejamento das atividades e uso de tecnologias, para melhorar a qualidade de vida das famílias e possibilitar a permanência dos jovens no campo".

O encontro teve a participação de órgãos de representação e políticos, bem como grande número de produtores rurais, sendo levantados os pontos positivos e negativos da atividade, as ameaças e as oportunidades que o homem do campo enfrenta a cada dia.



**Medicamentos e Perfumaria**

**(62) 3332-2190**

*(Entrega em domicílio)*

**Av. Mário Ferreira nº 68 - Centro - Silvânia - GO**

*"Sua saúde está em Deus; nós apenas o auxiliamos."*

*Kenia M. S. Morais*  
Responsável Técnico

**KI FRIO**  
Sorvetes de qualidade **SORVETES**  
**3332-1699**  
Praça Americano do Brasil - Centro - Silvânia-GO

**HiPERCAL**  
Qualidade gera Produtividade  
André Luis Zorzi  
(62) 3313-1700 - (62)9972-0606  
Unidades Industriais  
Cocalzinho de Goiás - Vila Propício - Uruaçu

**bonfim**  
laboratório • consultórios  
**62. 3332-1765**







## Professores de Silvânia participam em Anápolis do lançamento da Conferência Nacional de Educação, etapa Intermunicipal

Aconteceu em Anápolis, nos dias 10 e 11 de maio, o lançamento da Conferência Nacional de Educação, etapa Intermunicipal, no Teatro Municipal, Centro Administrativo de Anápolis. O evento teve a participação de 29 municípios, inclusive Silvânia. Representando nosso município, estiveram presentes a secretária de educação, Rosane Batista, e as professoras Marineide Batista, Elizete Caraballo e Irene Gomes representando o segmento dos trabalhadores da educação básica; Tatiane Duarte e Jeanne, representantes dos estudantes do curso superior e médio, respectivamente; Werley Itamar Cotrim, como pai de educandos da rede pública municipal; Nevione Cotrim e Ednéia

Sanches, como gestoras da educação estadual; Almerinda Neves, como conselheira municipal de educação.

Dos segmentos existentes e presentes, sete membros foram eleitos e representarão Silvânia na Conferência Estadual a ser realizada em Goiânia, em setembro próximo. Como gestora municipal: Rosane Batista; gestora estadual: Ednéia Sanches; trabalhadores da educação básica: Irene Gomes; Conselho Municipal de Educação: Almerinda Neves; representante de pais: Werley Cotrim; representantes dos estudantes: Jeanne, do ensino médio e Tatiane do ensino superior. Em fevereiro de 2014, ocorrerá a CONAE - Conferência Nacional de Educação, em Brasília.

O evento foi coordenado pelo Fórum Goiano de Educação, em parceria com a SME e o CME de Anápolis. Estiveram presentes o deputado federal Rubens Otoni; o coordenador do Fórum Nacional de Educação e Secretário Adjunto do MEC, Francisco das Chagas; a secretária municipal de educação de Anápolis, Virgínia Pereira de Melo; o vice-presidente da UNCME e presidente do CME de Goiânia, Elcivan Gonçalves França; o conselheiro do Fórum Nacional de Educação e conselheiro do Fórum Nacional de Educação, Luís Fernandes Dourado; a presidente da UNDIME, Neyde Aparecida e mais aproximadamente 500 pessoas representantes da educação da



Silvânia marca presença no evento que discute os principais temas e rumos da educação brasileira.

microrregião de Anápolis.

A conferência debateu o tema “Plano Nacional de Educação (PNE) na Articulação do Sistema Nacional de Educação: Participação Popular, Cooperação Federativa e Regime

de Colaboração”. O evento reuniu estudantes, pais, profissionais da educação, gestores, agentes públicos e da sociedade civil organizada para discutir os principais temas e rumos da educação brasileira.

## Mais três Conselhos Municipais ligados à Secretaria de Desenvolvimento Social, Habitação e apoio à Mulher são empossados

O prefeito Zé Faleiro assinou no dia 2 de maio os decretos dando posse a três novos conselhos vinculados à Secretaria Municipal de Desenvolvimento Social, Habitação e Apoio à Mulher, que implantou em sua sede a Sala Executiva dos Conselhos. Ao todo somam-se seis conselhos associados à secretaria.

A cerimônia de posse aconteceu na Igreja de Cristo e contou com a presença do prefeito Zé Faleiro; da Secretária de Desenvolvimento Social, Valéria Faleiro; do Presidente do CMAS – Conselho Municipal de Ação Social, Ir. Davi Nardi; do presidente do CMDCA – Conselho Municipal dos Direitos da Criança e do Adolescente, Pe Jovandir Batista; do Presidente do Conselho Municipal de Promoção e Garantia dos Direitos da Pessoa com Necessidades Especiais, Pr. Gilmar Gomes; da Presidente do Conselho Municipal dos Direitos da Mulher, Alessandra da Silva; do Presidente do Conselho Gestor



O prefeito Zé Faleiro assinando termos de posse de conselheiros.

do Fundo Municipal de Habitação e Interesse Social, Newton Aparecido; da Presidente do Conselho Municipal dos Direitos da Pessoa Idosa, Cristina Rodrigues. Também compareceram os vereadores Kirley Sanches, Cleto Gonçalves, Cláudio Cezílio, José da Silva e a Secretária de Educação, Rosane Batista.

Os conselhos são de composição paritária, ou seja, compostos por representantes da soci-

idade civil e do Poder Público. A importância dos conselhos está no seu papel de fortalecimento da participação democrática da população na formulação e implementação de políticas públicas.

**Conselhos e Membros Conselho Municipal dos Direitos da Mulher** - Representantes do Poder Público: Alessandra da Silva Macedo, Francini Mayra Moreira Rosa, Luciana

Santos Cordeiro, Helen Mariana dos Santos, Cristiane Aparecida Cabrera Guarido, Edvânia Abreu Azeredo, Flora Maria dos Santos, Mareia Eleusa Meirel de Siqueira, Gerli Mônica de Carvalho Vítor Silva e Ana Lúcia Nunes Cotrim; representantes da Sociedade Civil: Maria Norma de Sousa Siqueira, Selma D' Aparecida Moraes Vítor, Shirley Rodrigues de Abreu Nunes, Rosely Rodrigues Marciano de Abreu, Maria Valéria Silva Araújo, Marta Teixeira Preira, Maria Aparecida Sanches Silva Jorge, Juliana de Araújo Moraes, Andressa Marília Braga e Larissa Siqueira Coelho.

**Conselho Municipal dos Direitos da Pessoa Idosa** - Representantes do Poder Executivo: Cristina Maria Rodrigues de Lima, Elisângela Aparecida Santos Nascimento, Célia Aparecida Caixeta, Ilma Aparecida Nunes, Gustavo Leandro Cardoso de Oliveira, Sônia Teresinha de Sousa Machado, Vanderlúcia Perpétua da Silva, Hermínio Martins Duarte, Raquel Pereira

Sanches, José Acrísio de Sousa Lôbo; representantes da Sociedade Civil: Vonaldo Antônio de Moraes, Kássia Dharieny da Silva Marques, Ester Leodigária de Sousa, Simone de Araújo Lobo, Francisco Nunes, Artiovaldo Onofre Nunes, Jesus Rodrigues Leite, Renata Caroline Espíndola, Cláudio Leandro de Oliveira, Sílvia de Almeida Pinheiro Cotrim.

**Conselho Gestor do Fundo de Habitação e Interesse Social** - representantes Governamentais: Luciano Rodrigues de Nascimento, Dilermando Silva Curado, André Luís Pires de Carvalho, João Batista Filho, Newton Aparecido Moreira, Márcia Maria da Silva, Laidés Cotrim dos Santos, Jéssyca Lanna Moraes Moreira; representantes da Sociedade Civil: Cleto Gonçalves, Valdomiro José de Abreu, Maria Helena Pereira Brás Batista, Lucilene Maria Ferreira, Joaquim Luís Gomes, Eduardo de Sousa e Silva, João Delfino da Silva e João Osmair Martins.

# Hélio Braz, filho de Silvania, é fenômeno de votos em Trindade

43 anos, Hélio Braz nasceu em Silvania, onde passou parte de sua infância, brincou e se divertiu com primos e amigos. Mas o tempo não parou e Hélio Braz cresceu, passou um tempo em Anápolis e acabou sendo levado pelo destino à terra do Divino Pai Eterno, um lugar totalmente novo e diferente, onde tudo girava em torno do turismo e da fé. E foi essa fé que fez sua família continuar unida, enquanto enfrentava as dificuldades que toda família de baixa renda enfrenta, seus pais continuaram firmes e determinados em seus propósitos de criar sua família dentro dos princípios divinos. E assim foi.

Hélio Braz arrumou um trabalho em Goiânia numa oficina mecânica para motos, a WL Retifica. Como torneiro mecânico desempenhou seu trabalho por 15 longos anos. Os 32 km de sua casa em Trindade até o seu trabalho nunca foram obstáculos e, apesar das dificuldades de transportes na época, ele nunca faltou sem um motivo justo. Seus irmãos e irmãs também se arranjaram no mercado de trabalho, é como se Deus tivesse atendido aos pedidos de seus pais.

Durante todo esse tempo a família se manteve unida e

caminhando na estrada dos justos. O respeito pelo próximo e as amizades construídas tornaram a família Braz muito querida em Trindade. Foi então que alguns amigos sugeriram para que Hélio entrasse para a vida pública, na expectativa de que pudesse proporcionar uma qualidade de vida digna para a comunidade trindadense por meio da doação de sua esperança e sua garra na luta em busca de melhorias para um povo que sofre com a falta de políticas públicas. Então, atendendo aos pedidos dos amigos, Hélio Braz entra na política e dispara nas urnas. Em seu primeiro mandato é eleito com 1.899 votos e é destaque como o vereador mais bem votado da história de Trindade.

Após quatro anos de mandato, Hélio Braz retorna às urnas de Trindade, concorrendo novamente ao cargo de vereador com, nada mais, nada menos que 280 candidatos e é novamente o vereador mais bem votado com 1.514 votos. Ele atribui a sua popularidade à educação que recebeu de seus pais, João André Gomes e Joaquina Vicente Braz Gomes, que desde muito jovens trabalharam para dar o sustento e uma formação dentro dos princípios divinos aos seus nove filhos, todos criados com muito trabalho e amor, formando uma

família unida, homens e mulheres. Hoje morando em Trindade (a terra santa do Divino Pai Eterno), porém, infelizmente, sem a companhia de seu saudoso pai João André Gomes.

Em Trindade, Hélio Braz entra para a história como vereador mais bem votado por duas vezes consecutivas e é eleito no dia 1º de Janeiro de 2.013, dia da posse dos vereadores, presidente da câmara municipal de Trindade.

Hoje, Hélio Braz é um ícone, um exemplo de político. Portador de virtudes ineláveis,



*Hélio Braz, filho de Silvânia, eleito vereador por dois mandatos e atual Presidente da Câmara Municipal de Trindade.*

conquistou com muita sabedoria”.

Pessoa simples e discreta, Hélio Braz mantém há mais de anos uma associação sem fins

O vereador ainda tem projetos para ampliar a associação e estender a um número maior de necessitados, favorecendo aos idosos um lugar agradável e tranquilo para passar o dia sob a orientação de fisioterapeutas, médicos, psicólogos e pedagogos para o desenvolvimento de atividades lúdicas recreativas para trazer a alegria de volta a muitas pessoas que perderam a esperança na vida.

Hélio Braz obteve grandes conquistas durante seu mandato. Sua participação foi importante na liberação do terreno para construção da nova Basílica do Divino Pai Eterno e também teve participação no projeto para a construção de 1.200 casas populares, entre outros projetos.

Hélio Braz deixa aqui os agradecimentos a Deus e a todo o povo silvaniense, pois foi aqui que aprendeu a dar os primeiros passos na formação de seu caráter, sua índole, foi aqui que aprendeu a conquistar o respeito das pessoas, foi aqui, através de amigos e parentes, desse povo maravilhoso, que sentiu o quanto a vida é maravilhosa.



*Alunos da escolinha de futebol mantida pela associação sem fins lucrativos criada pelo vereador.*

suas ações atestam sua índole. E quando se pergunta ao povo por que Hélio Braz é tão querido, a resposta é sempre a mesma: “ele é uma pessoa simples e de um caráter sem igual, não tem preconceitos e nos considera como irmãos”. No meio político o comentário é diferente: “o respeito é uma virtude muito difícil de conquistar e o vereador Hélio Braz

lucrativos, destinada apenas à educação esportiva de crianças e adolescentes carentes, cumprindo assim um importante papel social, tirando crianças e adolescentes das ruas e mantendo-os longe das drogas. A associação é mantida pelo próprio vereador, lá se desenvolvem várias atividades esportivas: escolinha de futebol, aulas de capoeira e taekwon-do, aulas de xadrez, aulas de informática, mini-cursos profissionalizantes, dentre outras.



*Família de Hélio Braz reunida no aniversário de 68 anos de sua mãe Joaquina Vicente Braz Gomes.*

# Tribunal de Justiça determina devolução de dinheiro para inscritos no concurso público da prefeitura em 2008

Decisão dos desembargadores do Tribunal de Justiça do Estado de Goiás acatou parecer dos relatores Rogério Arédio Ferreira e Walter Carlos Lemod e confirmou sentença proferida pela juíza da Comarca de Silvânia, Dra. Aline Vieira Tomás, cancelando o concurso público convocado pelo município de Silvânia em abril de 2008 e determinando a devolução

imediatamente dos valores da taxa de inscrição recolhida por cada candidato.

O Tribunal de Justiça do Estado de Goiás já havia negado recurso de apelação apresentado pela empresa Orplan Contabilidade e Assessoria Ltda. Também no recurso de embargo apresentado pela Orplan houve negativa, o mesmo acontecendo com o pedido de subida ao

Supremo Tribunal Federal.

Numa última tentativa, a Orplan Contabilidade e Assessoria Ltda entrou com um agravo de instrumento, sendo que, para os devidos fins, o TJ publicou eletronicamente os dados do processo para remessa para Brasília e devolveu os autos para a Comarca de Silvânia, onde, querendo, o Ministério Público poderá requerer a execução provisó-

ria da sentença.

Dessa maneira, fica confirmada a totalidade da sentença da juíza de Silvânia, Dra. Aline Vieira Tomás, desde a devolução do dinheiro a todos os candidatos inscritos e multa diária imposta em caso de descumprimento da sentença.

Com a confirmação dos desembargadores do Tribunal de Justiça do Estado de Goiás,

o concurso público está definitivamente cancelado.

Convocado em abril de 2008 pela prefeitura municipal de Silvânia, o concurso público foi suspenso após liminar concedida ao ministério público que alegou irregularidades no processo licitatório do certame. Desde então, os quase 2.500 candidatos inscritos aguardam por uma decisão final.

## Amigos para sempre!

É provável que os nomes Walter José Ramos e Geralda Corrêa Bittencourt passem quase que despercebidos por muitos leitores deste Jornal, principalmente para os “mais novos”. Agora, se eu disser “Valtinho da farmácia” e “Lalá do Deco”, é certo que boas lembranças virão e exemplos de vida serão apresentados.

Silvânia chorou, recentemente, a partida de dois ilustres filhos seus. E foi um choro sentido, sincero e também agradecido. A Igreja do Bonfim esteve lotada de amigos, parentes, vizinhos em ambas as despedidas. Primeiro, no dia 18 de abril nos despedimos do Sr. Walter José Ramos, o “Valtinho da farmácia”. Filho dos saudosos Waldemar de Souza Ramos e Josefa de Sousa Ramos, “Seu Valtinho” sempre se dedicou à família e ao povo de Silvânia. Após ter concluído o antigo 1º grau no Ginásio Anchieta, começou a trabalhar como balconista, na farmácia do Sr. Tônico Ramos, na Rua Coronel Vicente Miguel, em frente à atual Portal Materiais de Construção (para quem se lembra, na casa onde residiu o ilustre Lopo Natanael Ramos). Em 1943, na mesma igreja onde realizou-se sua missa de corpo presente, casou-se com Ana Caixeta Ramos, ele com 22 e ela com 20 anos de idade. Com a ida do Sr. Tônico Ramos para Goiânia, o jovem Walter foi trabalhar na farmácia do Sr. Getúlio Lobo, próxima à Praça do Rosário. O seu sogro,

Sr. Manoel Pereira Caixeta, querendo ajudar os recém-casados, comprou para eles então, a casa onde morava o Sr. Tônico, na qual já havia morado também o Sr. Nico Eusébio (pai do renomado Antônio Americano do Brasil); e foi ali que Walter José Ramos passou a ser conhecido por “Valtinho da farmácia”.

Ali, na Rua Coronel Vicente Miguel, esquina com a Praça Dom Emanuel, nasceram os filhos de Walter e Ana: Venâncio e Ana Maria. O casal ainda ajudou a criar, tendo como filha, a hoje professora aposentada Lita. E foi naquele casarão que o povo de Silvânia conheceu a Farmácia São José, onde “Seo Valtinho”, com toda educação, zelo e presteza, atendeu a todos, até meados da década de 1980. Quem precisava de um remédio e podia pagar por ele, levava e, da mesma forma quem não tinha condições. A maioria dos medicamentos era manipulada. Naquela época não havia seringa descartável. Quem precisava tomar uma injeção, tinha que aguardar o Sr. Valtinho esterilizar a seringa de vidro em uma latinha com água fervente. Lembro-me muito bem quando ele dizia: “pode entrar”. Meu Deus do céu, que aflição! A gente passava por uma portinha vai-e-vem e lá estava ele, com aquela seringa medonha na mão e... não tinha menino que não chorasse.

Por ser tão respeitado e querido por todos, elegeu-se Vereador por quatro legislaturas, tendo sido, inclusive, Presidente da

Câmara Municipal e, o mais importante, sem receber um único centavo durante todos os mandatos. Foi ainda presidente do Asilo São Vicente de Paulo e Coordenador do Conselho Paroquial de Silvânia. Durante sua gestão no Conselho, foi construída a atual Igreja Nossa Senhora do Rosário (igreja matriz), quando era pároco o também saudoso Padre Cleto Caliman. Católico fervoroso, devoto de Nossa Senhora, ia todos os dias à missa. Marido e pai exemplar. Avô carinhoso para os netos Gabriela, Frederico, Marquinhos, Gil, Inês e Moema, Sr. Walter José Ramos faleceu aos 93 anos de idade, de anemia profunda. A sua bênção, padrinho!

Uma semana após nos despedirmos do “Valtinho da farmácia”, foi a vez de dar adeus, na mesma Igreja do Bonfim, à não menos querida Geralda Corrêa Bittencourt, a “Lalá” ou, para mim, “Tia Lalá”.

Nascida em Silvânia aos 08 de fevereiro de 1944, filha dos inesquecíveis Felisberto Corrêa Bittencourt (Deco Corrêa) e Maria Felicidade Bittencourt (Dona Dadinha), Lalá sempre foi uma apaixonada pela vida. Amante das artes, da natureza, das coisas simples da roça, foi fácil conquistar um grande número de amigos.

Desde criança, juntamente com suas irmãs, já participava do coral durante as missas. E assim sempre fez. Cantava e encantava a todos. Ingressou,

através de concurso público, na Caixa Econômica Federal, em Goiânia, onde aposentou-se em meados dos anos 90, tendo, inclusive, sido funcionária na agência de Silvânia. Sua paixão, no entanto, era a música. Ainda na CEF, fez parte do Coral daquela instituição, participando de apresentações por todo o Estado.

Casou-se com Luís Carlos Pedro, com quem teve as filhas Ana Luísa Bittencourt Pedro e Luciana Bittencourt Pedro. Por ter sido criada na Fazenda São Sebastião, de propriedade dos pais, de onde lhe vinham ótimas lembranças, deu a sua Chácara, neste Município, o mesmo nome. Todos os anos participava da tradicional Festa de São Sebastião em nossa cidade, no mês de julho.

Tia Lalá era membro da Sociedade Bonfinense de Cultura, tendo inclusive articulado e contribuído bastante para a restauração da Igreja Nosso Senhor do Bonfim e, para não perder o costume, também fazia parte do Coral daquela entidade. Adorava reunir os amigos em sua chácara para após alguns “ensaios” saírem pelas ruas de Silvânia, fazendo serenatas. Esposa e mãe sempre presente, teve a felicidade de ser avó do Luís Guilherme, Arthur e Isabela a quem dedicou muito carinho.

Vítima de câncer, faleceu em Goiânia em 03 de maio último, tendo sido sepultada em Silvânia, sob aplausos dos ami-

gos e parentes e ao som de músicas de seresta, pra não perder o costume.

Walter José Ramos e Geralda Corrêa Bittencourt, amigos para sempre!

*Luzo Gonçalves dos Santos*



*Seo Valtinho e dona Ana: 70 anos de união.*



*Geralda “Lalá” - alegria contagiante.*

# A Igreja de São Sebastião: Igreja que nasceu de uma promessa - II

**Cida Sanches**

Especial para A Voz

A narrativa mais comum sobre a origem da Igreja de São Sebastião é a de que ela surgiu através de uma promessa de um rico carpinteiro para que seus filhos e parentes não fossem convocados para lutarem na Guerra do Paraguai. Após o fim da Guerra, em 1870, a Igreja teria sido construída por seus escravos. Contudo, existe um documento que registrou as doações feitas pela comunidade bonfinense entre 1884 a 1905, para ajudar em sua construção.

Estes dados revelam outra versão acerca de sua construção, a de que a Igreja foi gradativamente edificada, levando décadas para ser concluída e contou com a ajuda financeira e trabalho de muitas pessoas da cidade. É provável que a Promessa do carpinteiro tenha sido o principal fator desencadeador e motivador de sua construção, mas não foi ele sozinho o grande benfeitor e construtor.

Em um caderno denominado "Encarregado das obras da Igreja de São Sebastião em C/C com Receitas e Despesas", datado de 11 de janeiro de 1884, começa-se a registrar as doações e os gastos com a obra e funcionamento da Igreja até 16 de julho de 1905. Esse importante documento é um Livro Caixa, escrito por Manuel Caetano do Nascimento, onde anotou diversos fatos acerca de sua construção e hoje este documento histórico riquíssimo em informações pertence ao acervo de Alessandra Ribeiro do Nascimento, sua descendente. Esse documento é importantíssimo para o conhecimento da história da Igreja de São Sebastião, pois, além das anotações das doações recebidas e dos gastos com os serviços e materiais, revela também nomes das pessoas que viveram nesse período, como também acontecimentos que evidenciam os hábitos e costumes da população. O caderno foi escrito com pena de ganso, possui 129 anos, está em ótimo estado de conservação e

foi encontrado nos fundos de um baú por Alessandra, em seu casarão colonial. Existe também em seu casarão, a imagem de São Sebastião. Essa imagem é a original adquirida para o altar da Igreja. Os relatos abaixo destacam alguns dos acontecimentos que foram registrados neste caderno.

Em 1884 começam os registros pelas mãos de Manuel Caetano do Nascimento, o qual doou a quantia de 693,500 mil réis para as obras da Igreja.

As primeiras doações recebidas foram:

Janeiro de 1884:

Dia 11 - Sr. Joaquim da Costa doou a importância de 10,000 réis.

Dia 19 - Sr. Joaquim Jorge Teixeira, doou a importância de 3,000 réis

Dia 20 - Sr<sup>a</sup> Francisca de Paula Siqueira doou uma bacia na importância de 4,000 réis.

Fevereiro de 1884:

Dia 2 - Sr<sup>a</sup> Francisca de Paula Siqueira doou a importância de 740 réis.

Dia 2 - Sr. Manuel Dias do Nascimento doou a importância de 120 réis.

Dia 2 - Sr<sup>a</sup> Francisca de Paula Siqueira fez a oferta da ginástica de 9,000.

Março de 1884:

Dia 8 - Sr. Manuel Caetano do Nascimento doou a importância de 693,500 mil réis.

Dia 25 - Sr. Fermino Moreira da Silva doou 1 poldrinho que arrematou.

Abril de 1884:

Dia 3 - Manuel Antônio Bertholdo de Sousa, 10,00

Dia 5 - Fermino Francisco Ferreira doou a importância de 20,00 réis.

Dia 26 - Pedro Frederico Brandão doou a importância de 4,00 réis.

Dia 26- Antônio Manuel Dias Nascimento doou 2 leitoas.

Maio de 1884:

Dia 3 - Sr<sup>a</sup> Francisca de Paula Siqueira doou 2 bandejas de biscoitos.

Despesas pagas em 1884:

14 de Maio - pagou a importância adiantada de 100,00 réis ao carpinteiro Fortunato Peixoto dos Santos.

30 de Maio - pagou a importância de 98,00 para a construção de 14 baldrames para cintas a 7,00 réis ao sr.

João Pacheco.

30 de Maio - pagou a importância de 115 réis ao sr. Joaquim Feliz Bueno.

Em 28 de fevereiro de 1885, aparece a seguinte informação: foi pago a quantia de 70,50, 36,82 e 23,20 para os trabalhadores João Antônio do Nascimento, por 23<sup>1/2</sup> de ripas cerradas, ao Sr. Balbino Braga, e demais trabalhadores para a armação de Igreja.

Em 1886, encontramos nos meses de fevereiro, março, abril, maio e junho as despesas com ripas, pregos, comida, e dias de trabalho de carpinteiros como Antônio Peixoto dos Santos, Joaquim Feliz Bueno, Hilário Carijo da Silva e a Manuel (ex



Imagem de São Sebastião - Acervo Alessandra Ribeiro Nascimento. Foto: Cida Sanches.



Igreja de São Sebastião, ao lado o barração que foi construído para a realização da Festa que se tornou tradição na cidade. Do lado esquerdo a Estrada do Sal que passava bem próxima a Igreja. Foto: Data desconhecida.

escravo).

As informações contidas nesse documento são imensas, por isso, serão divulgadas por partes nas próximas publicações de A Voz.

Quero agradecer a Alessandra que gentilmente ofereceu o documento para ser pesquisado e interpretado e dessa forma tornar conhecidos e públicos os acontecimentos registrados no livro Caixa sobre a Igreja de São Sebastião. Esse documento faz parte do seu acervo histórico e fotográfico sobre Silvânia.

**Cida Sanches** é diretora e professora da UEG de Silvânia. E-mail: csanchesj@yahoo.com.br

**JK PRODUTOS AGRÍCOLAS  
E SEMENTES**

Praça Celso Silva, 45 - Centro - CEP 75180-000 - Silvânia-Goiás  
FONE: (62) 3332-3425 - CEL.: (62) 9971-5283  
E-mail: carlosm1964@hotmail.com

**ORCOM**

**CONTABILIDADE**

Rua Cel. Vicente Miguel, 139  
Centro - Silvânia - Goiás **3332-1168**

**SUPERMERCADO LEMES**

SUPERMERCADO

Açogue - Verduras e Frutas  
Materiais Para Pesca

Entregas em domicílio

62 3332-2391

Rua Santa Luzia n° 19 - Centro  
CEP: 75 180 000 Silvânia GO.

## Prefeitura de Silvânia abre curso de costura em parceria com Senai

Aconteceu no dia 20/5 a abertura das aulas do Curso de Costura oferecido pela Prefeitura Municipal, resultado de uma parceria entre a Secretaria de Agronegócio, Indústria e Comércio e o Senai – Serviço Nacional de Aprendizagem Industrial.

Estiveram na inauguração do curso o prefeito Zé Faleiro, o vice Carlos Mayer, o secre-



*Curso de costura: Prefeitura de Silvânia e Senai investindo em formação.*

o curso é realizado numa sala aberta na Rua 1 do bairro Nossa Senhora de Fátima e coordenado pela instrutora Sueli Ferreira e a assistente Maria Fernandes, do Senai de Anápolis. Esta turma do curso foi aberta com 30 mulheres.

tário de indústria Luciano Fiorani, o secretário de esportes e lazer Milton Gonçalves e Adiel Sant'ana, consultor de mercado do Senai.

O curso tem duração de 60

Para o melhor aproveitamento da oportunidade o prefeito Zé Faleiro já demonstrou interesse em montar mais uma turma no período noturno para atingir e formar mais alunas. Nas aulas elas recebem instrução e treinamento de costura, numa forma de capacitação para o mercado de trabalho.

Este é o 5º curso de costura aberto na cidade pela parceria e o 15º curso realizado em Silvânia pela parceria com o chamado "Sistema S".

## Grande público prestigia Cinema Popular



*Cinema Popular e a magia da Sétima Arte.*

Cerca de 700 pessoas estiveram na Praça do Rosário na noite do dia 15/5 para mais uma edição do Cinema Popular. A sessão ao ar livre e gratuita foi uma parceria da Prefeitura Municipal de Silvânia e o Icumam – Instituto de Cultura e Meio Ambiente, com o patrocínio das lojas Novo Mundo.

O prefeito Zé Faleiro e a primeira-dama Valéria Faleiro estiveram presentes. A primeira-dama falou sobre a impor-

tância deste tipo de evento na promoção da cultura para os que não têm acesso ao cinema e outras atividades, que podem incluir essas pessoas neste contexto cultural.

Este é o 8º Circuito de Cinema Popular com o filme nacional 'O Palhaço' com exibição destinada a cidades que não possuem cinema. O público que esteve na praça além do filme pôde comer pipoca e participar de sorteios.



# AGROSIL

Agropecuária e Ferragista

**3332-2180**



**EQUILIBRIUM**  
Studio Pilates



(62) 3332-1726

Rua Senador Canedo, 138  
Centro  
Silvânia-GO

**Sementes  
Brasília**



(62) 3335-2281

Rodovia GO-010 Km 5 à direita - Fazenda Santa Rita dos Tavares - Vianópolis-GO

# Prefeitura Municipal realiza evento em homenagem às mães

A Prefeitura de Silvânia, por meio da Secretaria de Cultura, Turismo e Juventude, realizou no dia 11/5 uma homenagem às mães. O evento aconteceu no Espaço Cultural Juvenal Tavares com a presença do prefeito Zé Faleiro e do vice Carlos Mayer.

Para homenagear as mães, o Coral Municipal e os alunos das aulas de teclado fizeram uma belíssima apresentação. Os dois grupos são coordenados pelo professor Ricardo Guerra, que ministra as aulas desde fevereiro.

A Primeira-dama Valéria Faleiro e a Secretária de Educação Rosane Batista também estiveram no evento. Além das apresentações musicais, as mães receberam os cumprimentos do prefeito Zé Faleiro e de toda a administração municipal.

As aulas de teclado e o Coral Municipal são iniciativas da prefeitura e oferecidas gratuitamente à população. Os interessados podem procurar a Secretaria Municipal de Cultura. Os encontros são realizados as segundas e terças-feiras.



O novo coral municipal abrilhantou a festa para as mães.

SILVÂNIA PREV

Propaganda Institucional

## Prestação de Contas do mês de Abril de 2013

INSTITUTO DE PREVIDÊNCIA DOS SERVIDORES PÚBLICOS DO MUNICÍPIO DE SILVÂNIA			
Relatório de Prestação de Contas do SILVÂNIA PREV			
Competência:		abril-13	Silvânia/GO, 22 de maio de 2013
RECEITA PREVIDENCIÁRIA			
Resumo - Folha dos Servidores Efetivos		Alíquota Previdenciária do Servidor	Alíquota Previdenciária Patronal
Quantidade:	438	R\$ 920.072,18	11,00%
Quant. Efetivos - ADMINISTRAÇÃO:	176		Contribuição Previdenciária - Servidor
Base de Cálculo:	R\$ 249.271,36	R\$ 27.419,85	R\$ 39.883,42
Quant. Efetivos - FUND. HOSPITALAR:	22		Contribuição Previdenciária - Servidor
Base de Cálculo:	R\$ 32.799,64	R\$ 3.607,96	R\$ 5.247,94
Quant. Efetivos - SAÚDE:	110		Contribuição Previdenciária - Servidor
Base de Cálculo:	R\$ 132.351,91	R\$ 14.558,71	R\$ 21.176,31
Quant. Efetivos - ASSISTENCIA SOCIAL:	10		Contribuição Previdenciária - Servidor
Base de Cálculo:	R\$ 15.727,36	R\$ 1.730,01	R\$ 2.516,38
Quant. Efetivos - FUNDEB:	96		Contribuição Previdenciária - Servidor
Base de Cálculo:	R\$ 311.238,82	R\$ 34.236,27	R\$ 49.798,21
Quant. Efetivos - CAMARA:	13		Contribuição Previdenciária - Servidor
Base de Cálculo:	R\$ 33.111,27	R\$ 3.642,24	R\$ 5.297,80
Quant. Efetivos - GESTOR(A):	1		Contribuição Previdenciária - Retido
Base de Cálculo:	R\$ 2.442,45	R\$ 268,67	R\$ 390,79
Quant. Efetivos - DIR. FINANCEIRO(A):	1		Contribuição Previdenciária - Retido
Base de Cálculo:	R\$ -	R\$ -	R\$ -
Quant. Efetivos - BEN. PREVIDENCIARIO:	9		Contribuição Previdenciária - Retido
Base de Cálculo:	R\$ 8.397,91	R\$ 923,77	R\$ 1.343,67
Quant. Efetivos - APOSENT. / PENSION.:	5		Contribuição Previdenciária - Retido
Base de Cálculo:	R\$ 5.222,82	R\$ 574,51	R\$ -
<b>Total Base de Cálculo:</b>	<b>R\$ 790.563,55</b>	<b>R\$ 86.961,99</b>	<b>R\$ 125.654,52</b>
Parcela do Débito - Patronal:	005 / 036		R\$ 13.144,63
Compensação Previdenciária:			R\$ -
Outras Receitas Diversas:			R\$ -
<b>Total de Contribuições, Parcelamentos e Compensações (A):</b>			<b>R\$ 225.761,14</b>
Dedução (Salário Família):			R\$ 957,76
Dedução (Auxílio Doença):			R\$ -
Dedução (Sal. Maternidade):			R\$ -
<b>Repasso Previdenciário Geral:</b>			<b>R\$ 224.803,38</b>
DESPESA PREVIDENCIÁRIA E ADMINISTRATIVA			
Folha de Aposentados	82	R\$ 158.987,18	Assessoria Técnica - Administração: R\$ -
Folha de Pensionistas	27	R\$ 37.156,41	Contribuição Previdenciária - Patronal: R\$ 390,79
Salário-Família		R\$ 957,76	Assessoria Contabil: R\$ 800,00
Salário Maternidade	0	R\$ -	Sistema - Folha: R\$ -
Auxílio-Doença	9	R\$ 8.397,89	Folha dos Servidores do Fundo: R\$ 6.774,25
Auxílio-Reclusão		R\$ -	Jetons: R\$ 560,25
Outras Despesas		R\$ -	Outras (Energia, Água, Telefone, Tarifas, etc): R\$ 3.301,44
<b>Total das despesas previdenciárias (B):</b>		<b>R\$ 205.499,24</b>	<b>Total das despesas administrativas (C): R\$ 11.826,73</b>
CONSIGNAÇÃO EM FOLHA DE PAGAMENTO DOS APOSENTADOS E PENSIONISTAS / RETENÇÃO DE CONTRIBUIÇÃO			
Ipasgo		R\$ 18.421,09	Salário Maternidade / Auxílio Doença: R\$ 923,77
Outras Despesas		R\$ 1.554,53	Aposentados/Pensionistas: R\$ 574,51
INSS		R\$ 148,50	Servidores à Disposição: R\$ 268,67
Empréstimos - BB/CEF e outros		R\$ 16.870,82	IRRF: R\$ 6.063,71
<b>Total de despesas consignadas:</b>		<b>R\$ 36.994,94</b>	<b>Total das retenções previdenciárias: R\$ 7.830,66</b>
RESULTADO PREVIDENCIÁRIO / RENDIMENTO DA APLICAÇÃO			
Receitas-Despesas (A+D)-(B+C):	R\$ 70.420,21	REND. APLIC.- ITAÚ (FIXA)	0,5700% R\$ 1.363,70
		REND. APLIC.- BB (FIXA)	1,4985% R\$ 24.259,67
		REND. APLIC.- CEF (FIXA)	1,8221% R\$ 34.929,76
		REND. APLIC.- CEF (FIXA)	0,7394% R\$ 1.431,92
		<b>TOTAL DE RENDIMENTO: 30/04/2013 - (D)</b>	<b>R\$ 61.985,05</b>
SALDO BANCÁRIO PREVIDENCIÁRIO			
SALDO EM CONTA CORRENTE - Itaú	R\$ (480,52)	SALDO EM APLICAÇÕES - BRAD. FIXA	R\$ -
SALDO EM CONTA CORRENTE - Banco do Brasil	R\$ 5.653,97	SALDO EM APLICAÇÕES - ITAU FIXA	R\$ 239.949,92
SALDO EM CONTA CORRENTE - Caixa Econômica Federal	R\$ 68.913,38	SALDO EM APLICAÇÕES - BB FIXA	R\$ 1.643.114,96
<b>TOTAL EM CONTA CORRENTE - 30/04/2013</b>	<b>R\$ 74.086,83</b>	SALDO EM APLICAÇÕES - CEF FIXA	R\$ 1.951.911,15
		SALDO EM APLICAÇÕES - CEF FIXA	R\$ 195.104,28
		<b>TOTAL EM APLICAÇÕES - 30/04/2013</b>	<b>R\$ 4.030.080,31</b>
		<b>SALDO BANCÁRIO TOTAL:</b>	<b>R\$ 4.104.167,14</b>
<p>Jeovanilda Moreira de Carvalho Siqueira Gestora do SILVÂNIA PREV</p>		<p>Anésio Estevão Batista Presidente do Conselho Municipal de Previdência</p>	
		<p>Aparecida de Fátima Lima dos Santos Diretora Financeira do SILVÂNIA PREV</p>	

# Espondilite Anquilosante

**Dra. Daniela Oliveira Sousa**  
Especial para A Voz

A **Espondilite Anquilosante** consiste em uma doença inflamatória crônica de caráter progressivo. Acomete mais homens que mulheres, a partir do final da adolescência até os 40 anos de idade. Quando não tratada pode tornar-se incapacitante. Por isso, o diagnóstico precoce é de extrema importância para retardar ao máximo a progressão da doença e suas complicações.

Na **Espondilite Anquilosante** acontece inflamação do tecido conjuntivo que compõe a cápsula articular e ligamentos. A característica principal desta patologia é a afecção das articulações do esqueleto axial: coluna, ombros, quadris e joelhos. Nos casos mais graves podem ocorrer lesões nos olhos (uveíte), coração (doença cardíaca espondilítica), pulmões (fibrose pulmonar), intestinos (colite ulcerativa) e pele (psoríase).

O sintoma inicial da patologia compreende dor na coluna lombar que surge de modo lento ou insidioso durante algumas semanas, associadas à rigidez matinal da coluna, que diminui de intensidade durante o dia. A dor persiste por mais de três me-

ses, melhora com exercício e piora com o repouso. Também costuma causar dor nas nádegas, possivelmente se espalhando pela parte de trás das coxas e pela parte inferior da coluna. Um lado é geralmente mais doloroso do que o outro. Essa dor tem origem nas articulações sacroilíacas (entre o sacro e a pélvis). Em casos avançados ocorre fusão das sacroilíacas o que torna a marcha com menor mobilidade.

Tais sintomas podem desaparecer espontaneamente (são intermitentes) e recidivar depois de algum tempo. Outros sintomas são o comprometimento progressivo da mobilidade da coluna (enrijecimento) e da expansão dos pulmões bem como o aumento da curvatura da coluna na região dorsal. Com a evolução da doença, a tendência é a dor tornar-se mais intensa, especialmente à noite.

Devido às recidivas do processo inflamatório, com o passar do tempo, o tecido formado após a resolução da inflamação é fibroso (endurecido). É como se fosse uma tentativa do organismo de proteger o local: se há inflamação constante nosso organismo se encarrega de reforçar aquele local afetado com um tecido mais forte. Porém, como a inflamação no caso da

vértebras, às vezes envolvendo completamente as juntas (articulações), o que denominados de “anquilose”. A anquilose consiste na fusão articular daí o nome “anquilosante”, é ela a responsável pela rigidez característica da doença. Rigidez esta que impede a mobilidade, sobretudo nos segmentos da coluna.

Alguns pacientes podem apresentar outros sintomas como: cansaço, perda de apetite e peso, pode ter até mesmo anemia. A inflamação das articulações entre as costelas e a coluna vertebral pode causar dor no peito, que piora com a respiração profunda, sentida ao redor das costelas, podendo ocorrer

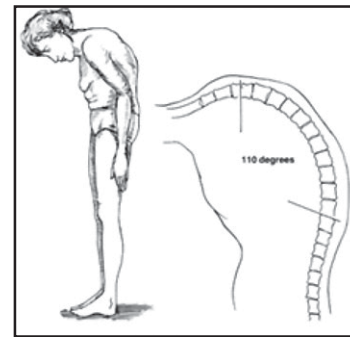

Aumento da cifose dorsal: característica da **Espondilite Anquilosante**.

coço. O que torna difícil o ato de dirigir, olhar para alguém que o chama, esquivar-se/protetor a face e os olhos, etc.

Infelizmente não há cura para a **Espondilite Anquilosante**

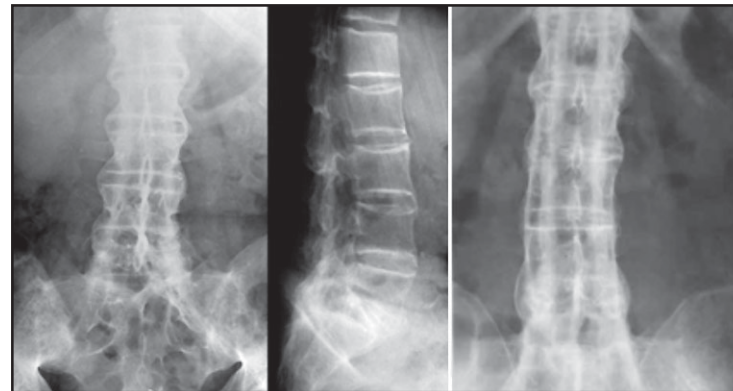

Anquilose na coluna lombar: o tecido conjuntivo das cápsulas e ligamentos torna-se fibroso, depois calcifica e promove a fusão das juntas (articulações) tornando a coluna rígida, sem mobilidade.

diminuição da expansibilidade do tórax durante a respiração profunda. A coluna lombar geralmente se torna rígida, bem como a região posterior do pescoço. É por esta razão que é muito importante que se mantenha uma boa postura.

A perda da mobilidade na coluna é algo muito sério e que compromete significativamente a qualidade de vida do indivíduo. Uma rigidez cervical, por exemplo, limita ou impede os movimentos de rotação do pes-

e, embora a doença tenda a ser menos ativa conforme a idade avança, o paciente deve estar consciente de que o tratamento deve durar para sempre. O tratamento objetiva o alívio dos sintomas dolorosos, a redução do risco de deformidades e a melhora da mobilidade da coluna onde estiver diminuída, o que permite ao paciente ter uma vida social e profissional mais próxima do normal. O tratamento engloba uso de medicamentos associados à Fisioterapia e Te-

rapia Ocupacional, as quais empregam correção postural e exercícios respiratórios, que devem ser adaptados a cada paciente. O apoio psicológico é também de grande importância, pois muitas vezes há comprometimento da sexualidade.

Para maior controle da patologia, temos algumas recomendações:

- Procure manter a prática de exercícios posturais e respiratórios, pois, a imobilidade acelera o processo evolutivo da doença;

- Mantenha uma dieta balanceada para controle do peso corporal – o excesso de peso compromete ainda mais as articulações;

- Adote sempre a postura correta em qualquer situação;

- Durma em colchão firme, dessa forma sua coluna permanece estável enquanto repousa;

- Evite automedicação para alívio da dor ou de qualquer outro desconforto: procure sempre assistência médica para diagnóstico e tratamento.

Embora não exista cura para esta doença, o diagnóstico precoce e o tratamento adequado consegue aliviar os sintomas - inflamação e dor-, retardar a progressão da doença, manter a mobilidade das articulações acometidas e manter uma postura ereta. Dessa forma, é possível garantir uma qualidade de vida melhor aos indivíduos portadores da **Espondilite Anquilosante**.

**Dra. Daniela Carla de Oliveira Sousa** é graduada em Fisioterapia pela Universidade de Ribeirão Preto (UNAERP), especialista em Fisioterapia Respiratória pela Faculdade de Medicina da USP de Ribeirão Preto (FMRP-USP) e em Acupuntura pela Unisaúde. Também possui o curso de RPG (Reeducação Postural Global) pelo método Philippe Souchard.

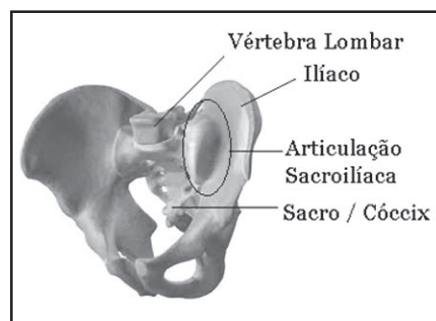

Articulação sacroilíaca: é comum ser afetada **Espondilite Anquilosante**.

**ODONTOLOGIA**  
**Dr. Gustavo Henrique dos Anjos Assis**  
Clínico geral e Implantodontista  
CRO-GO 9223  
(62) 3332-1765 / (62) 8170-3170 / (62) 9680-8231  
bonfim  
laboratório • consultórios  
Rua 24 de Outubro, nº 360 - Sala 3  
Centro - Silvânia - GO

**supermercado**  
**SICKEIRA**  
Agora em novas instalações para melhor atendê-los!  
FONE: (62) 3332-1751  
Rua Henrique Silva, 54 - Centro - Silvânia-GO

**Dra. Daniela Oliveira Sousa**  
CREFITO 87009-F  
FISIOTERAPIA  
• Reabilitação ortopédica • Reabilitação respiratória  
• Reabilitação neurológica • Neuropediatria  
• Reabilitação vestibular • Geriatria  
• Reabilitação uroginecológica  
RPG – Reeducação Postural Global (Método Philippe Souchard)  
ACUPUNTURA  
• Sistêmica • Auriculoterapia  
Centro Clínico Dr. Tiago  
Rua Senador Canedo, 138  
Fone: (62) 3332-1726





**SORTE**

A Câmara de Dirigentes Lojistas de Silvânia realizou o primeiro sorteio da Campanha CDL 2013 Premiado. O prêmio foi um forno elétrico e a grande ganhadora foi **Gláucia Braga**, que ganhou graças a uma compra feita no Supermercado Sickeira. O sorteio foi no dia 13 de maio.

Sua passagem pela Secretaria de Cultura foi rápida, mas marcante. **Luzo Gonçalves dos Santos** não pôde continuar à frente da pasta, mas no pouco tempo em que lá esteve mostrou serviço. Com o apoio do chefe, começou a movimentar a área. E depois que deixou a secretaria, nem por isso abandonou o ideal - tem estado presente nos eventos e dado seu apoio, como na 1ª Noite Artística do ING e na Exposição de Orquídeas. Em meio a tanta movimentação, ainda encontrou tempo para comemorar seus "quase" 18 anos no dia 8, ao lado da esposa Lane e dos filhos Raissa e Cássio.

**CULTURA I**



Recém empossado como Secretário Municipal de Cultura, Turismo e Juventude, **Valdir Antonio Rosa** também fez aniversário em maio, no dia 16. Animado com o novo desafio, o professor **Valdir** está cheio de projetos. Ganha a cultura, ganha Silvânia. Parabéns, **Valdir**!



**CULTURA II**

Toda uma vida dedicada à família, com humildade, discrição e muito trabalho. **Dona Arcedina Gomes de Castro** completou 90 anos em maio, no dia 7. A data foi comemorada em família, junto aos filhos - o renomado cantor **Tony Castro, Manoel e Maria Auxiliadora**, e à frente sua dedicada nora **Maria Hilda**.

**FÉRIAS EM FAMÍLIA**

Médico competente, ele já conquistou a clientela em Silvânia. Mas, como ninguém é de ferro, **Dr. Carlos Alberto Fernandini**



**Barrueta** esteve se divertindo com a família no Hot Park, em Rio Quente. Na foto, aparece ao lado da esposa **Clarisa** e dos filhos **Fabrizio, Piero e Giancarlo**.

**FESTA EM FAMÍLIA**

Parabéns mais do que merecidos.



Parabéns mais do que merecidos.

**CENTAF EM FESTA**

Com muita alegria, a família UBEC-CENTAF comemorou no mês de maio o aniversário dos futuros Técnicos em Agropecuária: **Ricardo Henrique** (Bonfinópolis), **Welisson Carlos** (Luziânia), **Júlio César Gomes** (Silvânia), **João Eduardo Fernandes** (Petrolina de Goiás), **Fernando Zago** (Vianópolis) e **Thiago Augusto** (Silvânia). Aniversariantes, a vida é feita de novos começos movidos pelo desafio sempre novo de viver e fazer todo sonho brilhar. Desejamos muita alegria, saúde, paz e harmonia. Parabéns!



Eles fizeram bonito na sua estreia nos palcos e mostraram que têm gás pra ir mais longe. Esses são os componentes do ING - Ingrenados, o grupo que encenou a peça Alice no País das Maravilhas, no Espaço Cultural Juvenal Tavares. Parabéns aos nossos artistas!

**MARAVILHA**



Parabéns aos nossos artistas!



**Ética Advocacia**

Dr. Domingos de Souza Lima  
OAB-GO nº 11.978

Dr. Norberto Machado de Araújo  
OAB-GO nº 16.769

Causas Cíveis, Criminais, Trabalhistas, Tributárias, Comerciais, Previdenciárias e Direito de Família (Separações, Divórcios, Inventários, etc.), Assessoria e Consultoria Jurídica.

Fone: 3332-1542 - Fax: 3332-3310

Av. Dom Bosco, nº 1.634  
Park Anchieta  
Silvânia-GO

## Especialidades Odontológicas - Prótese

### Dr. Gustavo Henrique dos Anjos Assis

Especial para A Voz

Continuando a abordagem sobre as especialidades neste grande universo da odontologia, hoje falaremos um pouco sobre os especialistas em prótese.

O cirurgião dentista especialista em prótese é capacitado a reabilitar os pacientes que, de alguma maneira, tiveram perdas dentárias no decorrer de sua vida. Hoje em dia, basicamente, o protesista trabalha com três tipos de prótese: as removíveis, as fixas convencionais e as fixas suportadas por implantes, ou implantossuportadas.

O cirurgião dentista clínico geral, ao sair da faculdade consegue ter formação profissional para trabalhar, também, com próteses. O que o difere do protesista é porque este especialista consegue ver no decorrer dos seus quase dois anos de especialização, várias formas de reabilitação, utilizando metodologias e materiais diferentes, aos quais, muitas vezes, o clínico geral não teve acesso em sua graduação. Os casos mais complexos costumam ser aqueles em que o paciente opta por fazer uso de próteses fixas. O especialista nesta área possui mais conhecimento e consegue devolver não só a estética, normalmente, o maior objetivo do paciente, como também, a função mastigatória mais correta, a meta principal do profissional de saúde bucal.

Dentre as próteses removíveis temos as próteses totais convenci-

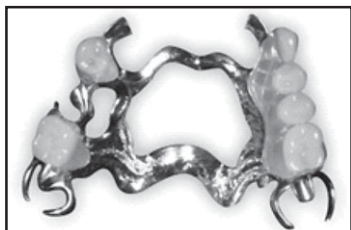

Prótese parcial removível convencional.

onais, mais conhecidas como dentaduras, e as próteses parciais com grampos metálicos. Hoje em dia, as próteses removíveis possuem sistemas de attachments, os quais dispensam os grampos em algumas situações e oferecem maior estética e conforto ao paciente.

Das opções de próteses fixas, temos as próteses fixas convencionais, aquelas em que se desgastam os dentes ao lado das falhas dentárias e fazem destes os pilares de sustentação da prótese, unindo dentes ausentes com os dentes presentes (vide figura).

As próteses fixas também podem ser confeccionadas sobre implantes instalados na cavidade bucal do paciente, assim, se evita o desgaste da estrutura de esmalte dentário dos dentes adjacentes ao espaço vazio. Nesses casos, os dentes são confeccionados separadamente.

Também existe a modalidade de serem confeccionadas próteses extensas somente suportadas por implantes e com as coroas unidas naqueles casos em que não se consegue fazer um implante unitário para cada dente. As próteses fixas também podem ser mescladas, sendo apoiadas de um lado por dentes naturais e de outro por implantes. Nos casos de próteses fixas, é possível até confeccionar dentaduras completas somente suportadas por implantes, oferecendo ao paciente a opção de ter uma dentadura fixa na boca, sem passar pelo constrangimento de retirá-la para higienização. E aqueles que querem usar dentaduras sobre implantes, mas não possuem condições financeira e/ou biológica para ter uma dentura completa e fixa na boca, podem fazer uso de dentaduras removíveis suportadas por implantes. E, nesses casos, as dentaduras muco-implanto-suportadas são consideravelmente mais duradouras do que as dentaduras convencionais.

Enfim, o universo de um protesista é vasto e as opções de

reabilitações são inúmeras. Cabe ao paciente conversar com o especialista para ele mostrar quais as melhores opções para seu caso. Muitos pacientes, erroneamente, buscam o protético para tentar solucionar os seus problemas. O protético é um profissional de nível técnico, um grande artesão. Seu curso somente o capacita a confeccionar as próteses de acordo com as orientações e sugestões do cirurgião dentista clínico geral ou protesista. O protético não tem o conhecimento necessário para planejar e indicar qual o tipo de prótese é o mais adequado para o paciente. A função de planejamento é do *dentista*, o seu curso de formação é bem maior do que o do protético exatamente para ele se capacitar e saber qual o tipo de prótese indicar para cada caso específico. Um protético que confecciona prótese sem a orientação de um dentista está exercendo ilegalmente sua profissão, pode ter seu registro cassado e corre o risco de prejudicar a saúde do paciente, confeccionado uma prótese

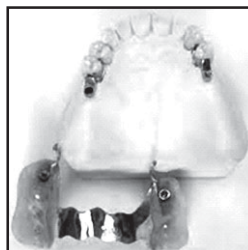

Prótese removível com attachment.

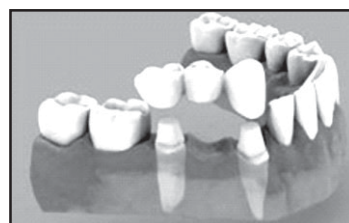

Prótese parcial fixa convencional.

**Dr. Gustavo Henrique dos Anjos Assis** é graduado em odontologia pela UNICAMP-SP e especialista em implantodontia pela FAMOSP-SP e em saúde da família pela UFG-GO.

**Advocacia, Consultoria e Assessoria**  
Causas Cíveis e Previdenciárias (Aposentadoria e Pensão)

*Luciana Ramos Batista*  
ADVOGADA

Fone: (62) 3332-2349  
Rua Coronel Vicente Miguel nº 186  
Centro, Silvânia - Goiás  
ramosbatistaadvocacia@hotmail.com

**KITO** Moto Peças  
Assistência Técnica Autorizada

**SUZUKI**  
COMPRA PREMIADA

3332-1594

Os clientes contemplados no mês de maio foram **Antonio Vieira da Silva, Rosimeire Aparecida Godoi e Nilson Fernandes**. O próximo sorteio será no dia 16 de junho de 2013.

Atenção! A **Suzuki** agora está na Estrada de Ferro! **Kito Moto Peças** é a nova concessionária **Suzuki**. A única marca de motocicletas que dá garantia de 2 anos. Revisão e reposição de peças é na **Kito Moto Peças**!

**KANEDO**  
CONSTRUÇÕES

Material para Construção em Geral  
3332-1802

Na **KANEDO** você compra e já ganha sempre no:

- Melhor Atendimento da Cidade
- Melhores Formas de Pagamento
- Menor Preço Garantido Sempre

E ainda pode concorrer ao super prêmio de **13 mil reais** em dinheiro no final de 2013. Compre na **KANEDO** e participe do sorteio!



# DROGARIA VITÓRIA

Sua saúde é nossa melhor receita

**Aqui Tem Farmácia Popular**

Aceitamos cartões de débito ou crédito Visa e Mastercard.

**3332-1117**

ENTREGAS EM DOMICÍLIO

Praça Dom Bosco, 85 - Centro  
Silvânia - Goiás

## Dicas para Viver Bem

Maria Vianna

Não confunda qualidade de vida com fartura de dinheiro. Não pense que ter carro, casa bonita, muito dinheiro no bolso é sinal de qualidade. Pode até proporcionar mais conforto mas isso não significa qualidade. Qualidade de vida é muito mais. É ter ar e água de boa qualidade, sossego para dormir, beleza ao seu redor, comida sem agrotóxicos para se alimentar. É ter paz e tranquilidade na família, bons amigos e satisfação no trabalho. Cultura, educação e bom ensino a disposição de si próprio e de seus filhos. Um bom sistema de saúde para ser utilizado quando vier alguma doença mas, principalmente, não ficar doente por ter um corpo sadio e bem construído. Para ter tudo isso que precisamos e temos direito devemos ser cidadãos conscientes e ativos. Precisamos lutar e não ter medo de exigir e cobrar. E, mais do que tudo, saber fazer escolhas certas, optar pelo próprio bem.

\*\*\*

Viva dentro de seu orçamento. Gaste só o que puder e evite dívidas e em préstimos. Quando o dinheiro é curto precisamos fazer ginástica para esticá-lo e cumprir com todas as obrigações. Ficar sem algumas coisas é melhor do que se endividar. Dívidas trazem preocupações e doenças. Se seu dinheiro não dá para as despesas do mês, fazendo dívidas você vai ficar em pior situação porque em algum momento, vai ter que arranjar mais algum para pagar o que deve. Se as coisas estão difíceis procure ajuda, tente um outro emprego, faça alguma coisa extra, enfim, tente uma outra saída mas nunca entre nas dívidas principalmente quando elas forem acompanhadas de juros.

\*\*\*

Observe que em todos os livros de auto-ajuda, programas de orientação, matérias de revistas e jornais e programas de televisão que querem orientar as pessoas para ter uma vida melhor sempre se fala quase a mesma coisa: para viver bem é preciso ter calma, ser cordial, ter equilíbrio, se alimentar corretamente e manter a cabeça fria. São temas que estão sempre relacionados ao bom senso. Ter conhecimento e estar atento são questões essenciais para chegar ao ponto ideal de viver bem. Nunca se vai encontrar alguém que não tenha problemas e que viva sem aborrecimentos mas sempre se vai encontrar alguém dizendo para procurar o equilíbrio. Nada é inventado nem existem fórmulas mágicas para encontrar a felicidade. Só com determinação e vontade vamos conseguir mudar nossa cabeça e nosso temperamento a fim de viver sem grandes turbulências. É só querer. Calma e equilíbrio se consegue com treinamento.

\*\*\*

\* Viva bem. Viva com alegria. \*

Maria Vianna é psicóloga. E-mail: mariavianna19@hotmail.com

## Fora da caridade não há salvação

Nilton Wagner Barbosa

Especial para A Voz

*Amarás o teu próximo como a ti mesmo. (Mateus, 22:39)*

**A caridade pode ser entendida como benevolência, indulgência e perdão.** É ajudar o próximo, aceitá-lo como ele é e perdoar as ofensas. Não é só ajuda material, mas é tudo que fazemos pelo bem do próximo. A caridade é a maior virtude e abrange todas as outras virtudes.

**Salvação é a conquista da felicidade.** É alcançar o céu. O céu é uma conquista íntima, é a capacidade de ser feliz. Assim, a expressão “fora da caridade não há salvação” equivale a dizer que não tem como sermos felizes se não amarmos o próximo.

**Jesus considera a caridade como a única condição para a salvação.** Para Ele o que diferencia as pessoas é a prática da caridade. Isso está claro na passagem sobre o juízo final (Mateus, 25:31 a 46). Ele faz separação entre bons e maus. A felicidade está reservada para os bons e a infelicidade é o que espera os maus. Jesus pergunta se praticou a caridade. Não pergunta se a pessoa pertenceu a alguma religião.

**A prática do bem está acima de seguir alguma religião.** Jesus deixa isso claro na parábola do bom samaritano (Lucas, 10: 25 a 37). Quando o homem está caído à beira da estrada o sacerdote não o socorre, mas o samaritano, sim. Os samaritanos eram discriminados porque não seguiam a religião dos judeus. Jesus afirma que, neste caso, o samaritano está acima do sacerdote.

**Jesus considera como seus discípulos aqueles que praticam a caridade.** “Nisto conhecerão todos que sois meus discípulos: se tiverdes amor

uns aos outros” (João, 13:35). O que importa é nossa capacidade de amar o próximo e não se cremos de um jeito ou de outro.

**Jesus resumiu a lei de Deus no amor.** Ele disse: “Amarás a Deus de toda a tua alma e a teu próximo como a ti mesmo. Toda a lei e os profetas acham-se contidos nesses dois mandamentos” (Mateus, 22:37 a 40). Um mandamento depende do outro. Não tem como amar a Deus sem amar ao próximo e não é possível amar ao próximo sem amar a Deus. Nenhum ensino religioso é válido se contrariar estes dois mandamentos.

**Paulo alertou que a caridade é a maior das virtudes.** “Ainda quando tivesse toda a fé possível, até o ponto de transportar montanhas, se não tiver caridade, nada sou”. “Dentre estas três virtudes: a fé, a esperança e a caridade, a mais excelente é a caridade” (Paulo 1 Coríntios, 13:1 a 7 e 13).

**A afirmativa “fora da caridade não há salvação” abre para todos o acesso à felicidade.** Só este princípio coloca todos como iguais diante de Deus e nos deixa livres para escolher a religião que queremos seguir. Acreditar que apenas os adeptos de uma determinada religião estão certos separa as pessoas ao invés de unilas. Pais e filhos, esposos, amigos distanciam-se e sentem-se condenados a ficarem separados eternamente.

**Para praticarmos a caridade devemos colocar-nos no lugar do outro.** Fazer para os outros o que gostaríamos que fizessem para nós. Mesmo que nossa atitude não seja espontânea precisamos praticar a caridade. Com o exercício a prática da caridade fica espontânea. Aí, não estaremos só fazendo o bem, mas seremos bons.

Nilton Wagner Barbosa é silvaniense e espírita. E-mail: oespiritismo@hotmail.com

# alfa

## tecnologia rural

Rua Manoel Sanches, 68 - Centro - CEP 75180-000  
Tel.: (62) 3332-1337 / 9607-7661  
E-mail: alfapar@terra.com.br

**CÉSAR MÓVEIS**  
Tel: 3332-1570

Na César Móveis você encontra toda linha de enxovais, colchões e móveis em madeira.

Rua Cel. Vicente Miguel, nº 429  
Centro - Silvânia - GO **3332-1570**

# AUTOPEÇAS SANCHES

ALINHAMENTO - BALANCEAMENTO  
TROCA DE ÓLEO, ESCAPAMENTO E  
SUSPENSÃO EM GERAL

**(62) 3332-2270**  
AV. DOM BOSCO, 1530 - PARK ANCHIETA - SILVÂNIA - GO

## Aprendizado Marista realiza campanha de combate à Dengue

O Aprendizado Marista Padre Lancísio realizou dia 17/05, na região dos Bairros Santos Antônio e Pedrinhas, uma caminhada com alunos dessas localidades, sensibilizando a população local sobre os cuidados no combate à dengue, essa doença que tem acometido nossa população. A meninada participou, os trabalhadores interagiram e as famílias abriram suas casas para receber a turma que tinha algo a dizer: “dengue se combate todos os dias”.

A ação faz parte das atividades temáticas da Secretaria de Educação em cumprimento ao ofício 003/10, mas, sobretudo, buscou salientar que



em 2013, seis servidores da Unidade já foram atingidos por tal enfermidade.

Portando faixas alusivas ao tema, seguidos pela fanfarra e carro de som, os participantes incentivaram os moradores dos bairros visitados no cuidado com seus quintais e terre-



Alunos em campanha contra a dengue.

nos baldios quanto ao descarte de lixo, o qual serve de criadouro para o mosquito.

Urge de forma geral não ficar parados diante da situação que vem se agravando em nossa cidade e todo o País. Ações simples de interesse comum fazem a diferença no propósito de evitar a disseminação do vírus da dengue pelo mosquito transmissor *aedes aegypti*.

## Maristas abrem homenagem a Nossa Senhora

A Comunidade do Aprendizado Marista Padre Lancísio abriu o mês de maio na paróquia de Silvânia homenageando a Mãe de Jesus. Dessa vez foi no Espaço Machado, onde as crianças, prediletas de Jesus, através de coreografias, músicas, catira e outras fizeram com que a Mãe de Jesus fosse exaltada pela adesão ao Projeto do Reino de Deus, que ela assumiu de corpo e alma.

É bom lembrar que “Maria traz sempre seu adorável FILHO no colo ou no coração” (São Marcelino Champagnat). Essa certeza faz com que possamos tê-la como mediadora entre Aquele que nos criou e a humanidade.

A grande participação da população veio como resposta ao bem que o Aprendizado Marista Padre Lancísio vem fazendo pela educação da Região da Linha de Ferro ao longo desses 50

anos de trajetória. Fica registrado nosso agradecimento a todos, mas sobretudo aos que compõem a Comunidade do Asilo São Vicente de Paula, pelo espaço e participação.



Coroação de Nossa Senhora: fé.

Publicidade Institucional

PREFEITURA MUNICIPAL DE SILVÂNIA

PROGRAMA



ESTRADA BOA