

Mais de 200 servidores da Prefeitura de Silvânia se reuniram no Aprendizado Marista para encontro que durou o dia todo.

## Rede Municipal de Educação participa de 1º Encontro Pedagógico

### *Escola completa 31 anos*

*Prestes a ganhar  
mais 5 salas, a  
Escola de 1º Grau  
Geraldo Napoleão  
completa 31 anos.*

**PÁGINA 3**

### **Editorial**

*O Espaço da ousadia*  
**PÁGINA 6**

### **Saúde**

*Dra. Daniela  
Oliveira Sousa  
Doença de Parkinson*  
**PÁGINA 12**

### **Sociedade**

*Izelda & Zaher*  
**PÁGINA 13**

### **Se liga na história**

*Cida Sanches  
Fatos na História de  
Bonfim - Silvânia*  
**PÁGINA 10**



Pela primeira vez, todos os servidores da rede municipal de educação - professores, pessoal da merenda e secretaria e motoristas do transporte escolar (na foto acima, participando de uma oficina) - se reuniram para um grande Encontro Pedagógico. O evento aconteceu no dia 1º de março no Aprendizado Marista e durou o dia todo. Divididos em grupos, os participantes tiveram palestras e oficinas e até apresentações artísticas. Coordenado pela Secretária de Educação, Rosane Batista, e sua equipe, o Encontro agradou bastante a todos os presentes e contou com a participação do prefeito Zé Faleiro, que esteve no encerramento, juntamente com o vice Carlão.

### *PrevCidade de volta*

*Unidade de  
atendimento do  
INSS em Silvânia  
voltou a funcionar  
no dia 18/02*

**PÁGINA 11**

### **Por dentro da lei**

*Nilton Wagner  
Barbosa  
Regime matrimonial de  
bens*  
**PÁGINA 4**

### **Saúde Bucal**

*Dr. Gustavo Henrique  
dos Anjos Assis  
Especialidades  
Odontológicas -  
Periodontia*  
**PÁGINA 14**

### **Dicas para Viver Bem**

*Maria Vianna*  
**PÁGINA 15**

# Curso Viveiros Escola é levado às comunidades rurais de Silvânia, Corumbá de Goiás e Santo Antônio do Descoberto

Construção de viveiro, produção de mudas, técnicas de coleta e quebra de dormência de sementes, produção de substratos e comercialização de mudas e sementes. Estes são os principais temas de dez oficinas do curso Viveiros Escola que estão sendo realizadas pela Corumbá Concessões S.A. (CCSA) em escolas rurais dos municípios goianos de Silvânia, Corumbá de Goiás e Abadiânia, localizados no entorno do reservatório da UHE Corumbá IV.

O curso Viveiros – Escola terá duração de um ano com o objetivo de ensinar as comunidades rurais, professores, pais e alu-

nos a produzirem mudas de plantas nativas do Cerrado. A ideia é que cada participante do projeto consiga produzir mudas e comercializá-las no mercado. Os primeiros módulos já aconteceram em Corumbá de Goiás, na escola municipal Aparecida de Loyola, na comunidade de mesmo nome; em Silvânia, na escola Crispim Marques Moreira; e na escola municipal de Santa Rosa, em Santo Antônio do Descoberto.

Na oficina de Silvânia, realizada no dia 23 de fevereiro, o engenheiro agrônomo da cooperativa Ecooideias (contratada para executar o projeto), Guilherme

Abdala, reuniu-se com os participantes, cerca de 40 pessoas. Ao longo do ano, em módulos mensais, eles irão aprender a construir viveiro, coletar sementes, produzir mudas, combater pragas, doenças e formigas, e terão informações sobre a comercialização de mudas.

As escolas que sediam o Viveiros Escola foram construídas ou reformadas pelo programa Energia com Responsabilidade Socioambiental, da Corumbá Concessões. Em cada uma será construído um viveiro, que será uma espécie de laboratório, onde os professores poderão levar seus alunos para conhecerem e aprenderem sobre o processo de produção de mudas, e também para realizarem atividades extracurriculares.

A diretora da escola, Denise Farias, é uma grande incentivadora dos trabalhos. “Estou interessadíssima e participando do curso e quero muito aprender porque estou inserida na comunidade. E como o viveiro vai ficar aqui na escola, eu poderei orientar e tirar dúvidas”. Ela indicou alunos da sétima série para participarem das oficinas, juntamente com os adultos, pois eles irão estudar durante mais um ano, até o final de 2014, e poderão ser multiplicadores em es-

colas da área urbana, pois já tem interesse e conhecimento básico sobre o assunto.

## Expectativa

O aluno Herykson Lyon Félix, 12 anos, está com a “maior expectativa” em relação ao curso. Além de gostar de plantar e de ajudar o pai com o pomar de casa, ele tem interesse em aprender a produzir mudas e comercializá-las no futuro. “Eu já tenho planos. Meu pai não gosta de vender as frutas do nosso quintal, como laranja, uva, maçã e pêsego, e eu acho isso um desperdício. Quando eu tiver uns 18 anos, vou vender mudas e frutas e ganhar dinheiro”, disse, entusiasmado. Hrykson acrescenta que tem consciência de que seus pais não irão cuidar dele e da fazenda para o resto da vida. “Eu já vou pensando nisso, de substituir meus pais nesse serviço”.

Reginaldo Montalvão de Souza, criador de peixe e de gado, é pai do aluno Felipe Vitor. Ele tem dois motivos básicos para participar do curso: “Estou incentivando meu filho, de 13 anos, que também está cadastrado, porque ele é muito interessado em mudas e me ajuda em casa. Em segundo lugar, eu pretendo produzir mudas para diversificar

minhas atividades, aumentar a renda e para reflorestar minha propriedade”.

O prefeito de Silvânia, José Faleiro, prestigiou a oficina e disse que vai contribuir com o projeto, providenciando o transporte dos alunos para os locais das aulas práticas. “Este é um projeto importantíssimo para Silvânia, é um trabalho piloto aqui na escola da Água Branca e, mais uma vez, a gente agradece muito à Corumbá Concessões pela iniciativa. A prefeitura é parceira, já tem demonstrado isso, e vamos continuar sempre junto em eventos dessa grandeza”, avaliou.

Segundo Marinez de Castro, coordenadora do projeto Viveiros Escola e analista ambiental da Corumbá Concessões, o projeto é importante porque tem um papel agregador e de cooperação entre a comunidade, prefeitura e a Corumbá Concessões. “Embora a escola esteja no contexto, o objetivo maior é alcançar os pais dos alunos. Este projeto tem como principal interface o Programa de Revegetação da empresa, mas é importante ressaltar a parceria das prefeituras que podem fomentar este mercado”, finalizou.

(Comunicação Social - Corumbá Concessões S.A.)



Oficina realizada em Silvânia: Marinez de Castro, analista ambiental da Corumbá Concessões, ao meio; o prefeito de Silvânia, José Faleiro, à direita; e Guilherme Abdala, à esquerda.

**ESTADO DE GOIÁS**  
PODER LEGISLATIVO  
CÂMARA MUNICIPAL DE SILVÂNIA

**CÂMARA MUNICIPAL**  
As sessões legislativas da Câmara Municipal de Silvânia são realizadas às segundas-feiras, às 13h30min.  
Contamos com a participação de todos os munícipes.

Av. Mário Ferreira, 140 - Centro - CEP 75180-000 - Silvânia - Goiás  
**(62) 3332-1202**  
www.camaradesilvania.gov.br

**ACADEMIA O<sub>2</sub>**  
**Oxigênio. Porque ninguém vive sem!**

Está provado que a prática regular de atividade física pode ser um dos aliados mais eficazes para o combate às doenças e ao aumento de peso. Seja ativo, matricule-se já na ACADEMIA O<sub>2</sub>.

**(62) 3332-1495**  
Rua 24 de Outubro, 143 - Centro - Silvânia-GO

**SATGE**  
AGRIMENSURA, TOPOGRAFIA E GEORREFERENCIAMENTO

Divisões, Reserva Legal, Parcelamentos, Georreferenciamento e Topografia em geral.

**Antônio Henrique Batista**  
AGRIMENSOR - CREA-GO - 5335/TD  
(62) 3332-3073 - (62) 9652-1075 - (63) 8432-4421  
e-mail: satgeo@uol.com.br  
Rua 4, Qd. 9 Lt. 395 - B. N. Sra. de Fátima - Silvânia/GO

# Escola Geraldo Napoleão comemora 31 anos de fundação

A Escola Municipal de 1º Grau Geraldo Napoleão, localizada no Bairro Nossa Senhora de Fátima, em Silvânia, completou no dia 15 de fevereiro, 31 anos de fundação. A ideia de criar a escola surgiu a partir de uma pesquisa feita na periferia de Silvânia, no ano de 1982, por membros da Igreja Assembleia de Deus-Madureira. A pesquisa mostrou que diversas crianças em idade escolar não frequentavam uma escola. Tentando resolver esse problema, o pastor Dorvalino Correa do Nascimento, juntamente com Célia Abadia Machado e com o apoio dos fiéis da igreja, resolveu iniciar a escola, com as aulas sendo ministradas dentro do templo. Com sacrifício, conseguiram carteiras e materiais escolares para as crianças, construíram uma cozinha e começaram a servir a merenda.

A escola foi registrada com o nome de Escola Municipal São Lucas, sendo sua primeira educadora a professora Célia Abadia Machado. No ano de 1985, aconteceu a troca do pastor da Igreja. O novo pastor, João Dias de Oliveira, não aceitou que a escola continuasse funcionando na igreja. Com isso, houve a transferência para o barracão do Padre Januário, onde hoje é a Igreja Nossa Senhora de Fátima.

Em 1996, na gestão do então prefeito Milton Tavares Júnior, o Zuquinha, a Prefeitura Municipal de Silvânia construiu a primeira sede da escola. Em agosto daquele mesmo ano, os alunos passaram a assistir as aulas no novo prédio. Com a mudança, a unidade escolar recebeu o nome de Escola Municipal Dom Bosco. A primeira diretora foi Maria Divina de Assis. Posteriormente, houve uma nova mudança de nome: Escola Muni-

pal de Primeiro Grau Geraldo Napoleão. O nome presta uma homenagem a Geraldo Napoleão, falecido em 4 de agosto de 1995. Morador do Bairro Nossa Senhora de Fátima, ele foi combatente das Forças Expedicionárias Brasileiras na II Guerra Mundial e sempre se destacou por sua luta em favor de melhorias para o bairro.

Em 1999, na administração do prefeito João Caixeta, foi construído mais um pavilhão, que funciona até os dias de hoje.

Neste ano de 2013, quando completa 31 anos, a Escola Municipal de Primeiro Grau Geraldo Napoleão atende 412 alunos. São 19 turmas, sendo 17 do en-

sino fundamental e duas da EJA (Educação de Jovens e Adultos). Os alunos do 1º e 2º anos matutinos utilizam salas de aula emprestadas no Centro Espírita Allan Kardec, na Vila Mutirão.

A Prefeitura de Silvânia realiza nos próximos dias licitação para obras de construção de mais seis salas de aula na Escola Geraldo Napoleão. Cinco são com recursos oriundos do MEC e uma com recursos próprios.

Fonte: Projeto Pedagógico da Escola



Área onde serão construídas as novas salas de aula.



**Valorize o comércio local.  
Continue sempre comprando  
em nossa cidade.  
Aqui tem tudo o que você  
precisa, com qualidade e bons  
preços!**

Câmara de Dirigentes Lojistas de Silvânia  
Rua 24 de Outubro nº 223 - Centro - CEP 75180-000 - Silvânia-GO  
Fone: (62) 3332-1127 - Fax: (62) 3332-2092

**WR**  
**SERRALHERIA**

**3332-1468**

(62) 9619-3855 (62) 9648-5773

*Winter* *Rodrigo*

Rua Augusto Batista de Siqueira - Park Anchieta  
Silvânia-GO



**Os Leilões são realizados todas as  
segundas-feiras em Leopoldo de Bulhões,  
sempre às 20h.**

Alessandro Mendes  
(62) 9631-1800

Alécio Mendes  
(62) 9622-6819

**AUTO PEÇAS E FERRO VELHO**  
**BOM SUCESSO**

PEÇAS  
NOVAS - USADAS E RECONDICIONADAS  
MOTORES - CÂMBIOS E DIFERENCIAIS...

Fone: (62) 3332-1648  
Cel: (62) 9995-2052

Av. Dom Bosco S/nº Silvânia-Goiás

**CARTÓRIO** Registro de Imóveis  
e Tabelionato 1º de Notas

*Ivo de Paiva Lenza*

Bel. Márcia Helena Lenza Alcântara Gentil  
Oficial e Tabeliã

Bel. Luiz Augusto Alcântara Gentil  
Sub-Oficial e Escrevente

Email: cartregim@yahoo.com.br - Fone: (62) 3332-1252  
Rua 13 de Maio, 190 - Centro - CEP. 75.180.000 - Silvânia-Go.

**OSTO** **NIÃO Ltda**

Fones: 3332-1288 e 3332-1610  
Fax: 3332-1483

**Avenida Dom Bosco, 1577 - Park Anchieta  
Silvania - GO**

## Silvanienses estão entre os anistiados da Caixa

Doze silvanienses estão entre os 2.607 servidores da extinta Caixa Econômica de Estado de Goiás – CAIXEGO – anistiados pela Lei 17.916, de 27 de dezembro de 2012. A lista completa dos beneficiados foi publicada no Diário Oficial de 25 de fevereiro. Essa lei permite o retorno gradual dos ex-empregados para o quadro de servidores públicos estaduais.

Entre os anistiados estão os silvanienses que trabalhavam na agência da Caixa Econômica do Estado de Goiás em 20 de setem-

bro de 1990, data da liquidação do banco. São beneficiados Antônio D' Anunciação Campos, Antônio Roberto Cotrim, Nilsa Lobo, Elenice Ferreira Valoz, Anésio Estevão Batista, Adão Divino Vieira, Valdeci Araújo Melo, Paulo Carlos da Silva, Vanda Estela Tavares, Adriana Bittencourt, Antônio José Filho e Sandra Maria Gonçalves.

De acordo com a lei sancionada pelo governador Marconi Perillo, o enquadramento dos anistiados da Caixa na administração estadual se dará em três

anos. O primeiro grupo deve ser aproveitado até 31 de dezembro de 2013 e abrangerá 34% dos demitidos. Outro grupo, com cerca de 33%, ingressará no serviço público no período de 1º de janeiro a 31 de dezembro de 2014. Os demais serão aproveitados em 2015. Terão prioridade os ex-empregados da Caixa com maior prazo de demissão.

Os anistiados terão 120 dias de prazo para apresentar requerimento solicitando o benefício e apresentando a documentação exigida pela legislação.

## Pra quê internet?

**Edmar Cotrim**

Especial para A Voz

Eu sou pré-internético. Isso não é algo que desabone, muito pelo contrário. Tive o privilégio de acompanhar o surgimento e o desenvolvimento de toda essa tecnologia que hoje nos coloca em sintonia com os fatos no momento em que ainda não se tornaram passado.

E é com a experiência de um pré-internético que eu lamento as gerações atuais pelo despreparo em lidar com o que o desenvolvimento tecnológico oferece. A imagem que me vem é de alguém pilotando um carro de Fórmula 1 sem passar de 20 km/h e ainda se batendo em postes e atropelando pedestres.

Explico-me, calma!

A internet é uma gigantesca enciclopédia dinâmica, onde se encontra resposta pra tudo (claro, nem sempre respostas confiáveis, mas nada fica sem resposta na rede). Pode-se visitar lugares turísticos do mundo todo, conhecer o mapa de Paris ou Tóquio e navegar por suas ruas, visitar museus do mundo todo e conhecer seu acervo, ler clássicos da literatura de várias partes do mundo, assistir a filmes emblemáticos, documentários, blá-blá-blá.

Claro que dizer isso aqui pa-

rece ridículo. Qualquer pessoa que tenha acessado a rede mundial de computadores sabe disso. Mas quantas pessoas se utilizam da net para os fins elencados acima?

A verdade – dolorosa – é que grande parte dos internautas se limita a passar horas e horas nas redes sociais ou em jogos que nada acrescentam.

E o que se faz nessas redes sociais? Expor-se, mostrar-se, criticar, bisbilhotar, vagabundear.

Frequento o Facebook, ou “Face”, para os íntimos, e fico encabulado como as pessoas se superam na capacidade de expor-se de maneiras constrangedoras. A vida pessoal deixou de ser pessoal, tornou-se pública, mas pública de uma forma exibicionista.

Outro dia fui a um casamento em que a noiva, pouco antes de entrar na igreja, postava fotos e comentários no face. Semana passada era um jovem que pedia desculpas aos pais por alguma besteira que havia feito.

Um sociólogo polonês chamado Zygmunt Bauman, um dos maiores nomes da sociologia hoje, comentou em uma entrevista que estava conversando com um jovem que afirmou ter feito, num único dia, algo em torno de quinhentos amigos no facebook. Do alto de

seus mais de oitenta anos, Bauman lhe disse: a minha vida inteira eu não fiz 500 amigos.

Claro que os dois tinham entendimentos diferentes do que seja amizade. E isso é que preocupa. Os relacionamentos virtuais parece-me, posso estar enganado, um tanto superficiais. A vida parece que fica superficial. As pessoas não se olham mais de frente, se tocam, se fitam face a face, falam e ouvem. Tudo é virtual, via internet, celular.

Vi uma piada – na internet, claro! – em que a criança perguntava à mãe se havia sido *baixada* de qual site...

Será que estamos perdendo em humanidade?

Lembro-me de Chaplin, em seu “Último discurso”, no filme O Grande Ditador:

“Pensamos em demasia e sentimos bem pouco. Mais do que máquinas, precisamos de humanidade. Mais do que inteligência, precisamos de afeição e doçura.

Sem essas virtudes, a vida será de violência e tudo será perdido.”

A internet é um grande recurso, a tecnologia em geral é um grande recurso... Pra quê mesmo?

**Edmar Cotrim** é mestre em educação, escritor, historiador e professor em Silvânia.

## POR DENTRO DA LEI

### Regime matrimonial de bens

**Nilton Wagner Barbosa**

Especial para A Voz

O casamento não é só a união de duas pessoas com a finalidade de constituir uma família. É também um contrato que envolve o patrimônio dos cônjuges. Eles podem realizar esse contrato de diversas formas. Os direitos e os deveres do marido e da mulher com relação ao outro e aos filhos são sempre os mesmos em qualquer **regime de bens**. O que muda é a propriedade dos bens.

No Brasil temos os seguintes regimes de bens. A **comunhão universal de bens** é quando os bens do casal são de propriedade dos dois, seja os bens adquiridos antes ou depois do casamento. A **separação universal de bens** é quando nenhum dos bens de um dos cônjuges é de propriedade do outro. Nem os bens anteriores ao casamento, nem os adquiridos após o casamento. A **comunhão parcial de bens** é quando os bens anteriores ao casamento são de propriedade de cada um deles. Os bens adquiridos após o casamento são de propriedade dos dois.

Na **comunhão parcial** alguns bens são de propriedade de apenas um deles, mesmo que surjam após o casamento. São os **bens comunicáveis**. São os recebidos em doação, por herança ou adquiridos com o dinheiro da venda de um bem que era só de um deles. O prêmio de loteria recebido após o casamento é de propriedade dos dois.

Quando os noivos não escolhem o regime de bens fica estabelecida a **comunhão parcial** de bens. Por isso, a **comunhão parcial** é chamada de **regime legal**. Até 1976 o regime legal era o de **comunhão**

universal de bens.

Para se casar num regime diferente da **comunhão parcial de bens** é necessário que os noivos registrem em cartório essa escolha. É o **pacto antenupcial**. Nesse pacto podem usar as características de mais de um dos regimes de bens. E podem estabelecer qualquer condição em relação a seus bens. Por exemplo: que um dos bens será de propriedade só do marido ou da esposa e os demais de propriedade dos dois.

O regime de bens é escolhido **antes do casamento**. Após o casamento só poderá ser alterado com autorização do juiz. Essa autorização deve ser solicitada pelo marido e pela esposa.

Em algumas situações os cônjuges não podem escolher o regime de bens. É o **regime obrigatório**. Nesse caso, a lei estabelece a **separação universal de bens**. É o caso das pessoas maiores de 70 anos.

Na **união estável** vale a **comunhão parcial de bens**. Para que o regime de bens seja outro é necessário que se registre em cartório um **contrato de união estável**.

Como o casamento envolve o patrimônio dos cônjuges é importante que seja colhida a **assinatura dos dois** em todo documento que possa ter consequência financeira, como nos contratos, avais, fianças, vendas de imóvel. Na maioria desses casos a assinatura do cônjuge é obrigatória.

O patrimônio dos cônjuges após a morte do outro ou da separação depende do regime de casamento. Também, é importante escolher corretamente o regime de casamento para que um dos cônjuges não acabe com seus bens, deixando o outro e os filhos sem conforto e sem sustento.

**Nilton Wagner Barbosa** é Bacharel em Direito, pós-graduado em Direito Civil. E-mail: nwagnerb@hotmail.com

**MÁRCIA SOUZA**



**DOAÇÃO**

*O Rotary Club de Silvânia, Distrito 4530, através de sua presidente Marli Gonçalves de Assis e seus associados realizaram no dia 19 de fevereiro 2013 a doação de 50 (cinquenta) jogos de cama, compostos por lençol, vi rol e fronha, ao Hospital Nosso Senhor do Bonfim, fruto de uma parceria entre Rotary, Secretaria de Desenvolvimento Social, Habitação e Apoio a Mulher e Casa da Amizade.*

**CDL**

A Câmara de Dirigentes Lojistas de Silvânia (CDL) tem novo presidente. O comerciante Lucimar de Jesus Marques assumiu a presidência da entidade classista no dia 18 de fevereiro, e permanece no cargo até o dia 31 de dezembro. A troca no comando da CDL ocorre em virtude do afastamento do presidente, Crisalto Leandro de Oliveira, que assumiu uma secretaria na administração municipal. Na atual diretoria, Lucimar de Jesus Marques responde pela área de relações públicas. O novo presidente da CDL é proprietário da Auto Estilo, na Avenida Padre Leandro Caliman, Bairro Nossa Senhora de Fátima.

**TROTE SOLIDÁRIO**

A unidade da UEG (Universidade Estadual de Goiás) em Silvânia promove o Trote Soli-

dário, que este ano vai arrecadar caixas de leite para o Hospital do Câncer de Goiânia. As doações podem ser feitas até o dia 20 de março. De acordo com a diretora da UEG em Silvânia, Cida Sanches, o Trote Solidário está acontecendo em todas as unidades da UEG, e a expectativa é mobilizar os calouros, veteranos e toda a comunidade das cidades onde está implantada uma faculdade da UEG. Em Silvânia, as doações de caixas de leite podem ser feitas no período de funcionamento da UEG, até às 22:00hs.

**LICENÇA**

O vereador Jairo Gomes Machado, o Jarim (PT do B), licenciou-se da Câmara Municipal de Silvânia por um período de 120 dias, contados a partir do dia 1º de março. O requerimento com o pedido de afastamento foi entregue no dia 28 de fevereiro à presiden-

te do legislativo, Alba Stefânia (PMDB). Jarim, eleito para seu quarto mandato com 403 votos, alegou questões particulares. A presidente Alba Stefânia informou que vai convocar para assumir a vaga Cláudio do Sindicato, primeiro suplente do PT do B, que no pleito de 7 de outubro de 2012 obteve 210 votos. Cláudio, é filho do ex-vereador e presidente do Sindicato dos Trabalhadores Rurais de Silvânia e Gameleira de Goiás, Amparo Sesil do Carmo. Uma vez convocado, ele tem dez dias para assumir a vaga.

**VISITA ÀS FAMÍLIAS**

A UBEC-CENTAF oferece o Curso Técnico em Agropecuária, utilizando a metodologia da Pedagogia da Alternância como estratégia pedagógica. E a mesma dispõe de seus próprios instrumentos pedagógicos que permitem aplicá-la, sendo um deles as Visitas às Famílias. A primeira visita às famílias da 4ª Turma do Curso Técnico em Agropecuária acontecerá de 04 a 09/03 e tem por objetivo conhecer a realidade e a propriedade da família e dos educandos.

**APAE**

A Associação de Pais e Amigos dos Excepcionais de Silvânia (APAE) lançou a Campanha do Leite 2013. Produtores rurais já estão sendo acionados para que doem a produção de um dia durante a Semana Santa, no período de 25 a 31 de março. Para fazer a doação, o produtor necessitará assinar autorização na cooperativa onde entrega seu leite. A Campanha do Leite da APAE de Silvânia acontece há quase

*Sinapse*  
 medicina e psicologia  
 Lucas Leonardo Lobosque de Oliveira  
 CRM-GO 2307  
 Psiquiatria  
 Av. Santos Dumont, 852  
 Bairro Jundiá - Anápolis-GO (62) 3324-5019

uma década e visa arrecadar recursos para manutenção das despesas da escola. Em média, a campanha arrecada cerca de 20 mil litros de leite durante a campanha. A Associação de Pais e Amigos dos Excepcionais de Silvânia atende com educação especial cerca de 80 crianças, adolescentes e jovens.

**ASSEMBLÉIA**

No dia 01 de março, às 10h, a UBEC-CENTAF recebeu aproximadamente 160 pessoas, entre estudantes, familiares e educadores. Esta 1ª Assembléia com as famílias teve como objetivo apresentar aos familiares a instituição e sua proposta de trabalho.

**CÂMARA RETOMA ATIVIDADES EM 2013**

A primeira sessão ordinária da câmara de vereadores de Silvânia, para a legislatura 2013/2016, aconteceu no dia 18 de fevereiro, às 13:30 hs, na sede do Poder Legislativo. A novidade para esta legislatura é o aumento no número de vereadores. O município de Silvânia agora tem onze parlamentares, ao invés dos nove das últimas temporadas. Nestes dois primeiros anos do mandato, a câmara será presidida pela vereadora Alba Stefânia, eleita em 1º de janeiro para a presidência e vereadora mais bem votada no pleito de 7 de outubro de 2013, com 704 votos. Dos onze vereadores, cinco são

estrangeiros e vão cumprir o primeiro mandato: Valdir Pretão (PSB), Valdomiro Abreu, o Mi (PSDB), Kirley Sanches (PSC), Luís da Van (PSDB) e Zé do Frango (PSDB). Dois retornam à câmara depois de um mandato ausente: a presidente Alba Stefânia (PMDB) e Cleto Gonçalves (PMN). Da legislatura passada, quatro foram reeleitos: Silvério Lobo (PSD), Paulo César (PT), Jairo Gomes Machado, o Jarim (PT do B) e Alessandro Mendes (PTB).



População prestigia o início das atividades.

**agrocampo**  
 IMPLEMENTOS E INSUMOS AGRÍCOLAS  
 (62)3335-1507  
 Rua Anhanguera, nº 250 Qd. 15 Lt. 14 e 15 S101  
 Bairro Vista Alegre - Vianópolis-GO - CEP 75260-000

**CERÂMICA BORGES GUIMARÃES**  
 62. 9631-6733  
 3332-1274 / 3332-2374  
 e-mail: ceramicaborges@hotmail.com  
 Rua 36, s/nº Qd 08 Lt 49 - Unid. 01 - Silvânia-GO

**BR**  
**PETROBRAS**  
**POSTO MIRANDA**  
 Fone: 3332-1276 - Fax: 3332-1372  
 PRAÇA DO ROSÁRIO Nº 11 - SILVÂNIA - GOIÁS

## Editorial

### *O Espaço da ousadia*

No próximo dia 31 de março, o Espaço Cultural Juvenal Tavares completa 50 anos de sua inauguração.

Resultado do idealismo e determinação de toda uma geração de silvanienses, não se pode deixar de destacar os nomes de Milton Tavares de Sousa, Ivo de Paiva Lenza e Antônio Cotrim.

O primeiro, seu Milton, prefeito na ocasião, teve visão de futuro suficiente para apoiar o projeto de construção do cinema, a ele se dedicando inteiramente. Foi ele quem se dirigiu a São Paulo de caminhão para buscar o equipamento de projeção que destacaria Silvânia entre as cidades goianas.

Mesmo a prefeitura sendo modesta, a cidade pequena, seu Milton não viu nisso obstáculo para que sua administração assumisse a obra. Quantos prefeitos tivemos depois dele? Quantos tiveram seus nomes gravados na história por realizações similares?

O terceiro, Antônio Cotrim, talvez seja o menos lembrado dos três. Sem biografia notável, seu nome não aparece ou aparecerá em nenhuma placa de inauguração ou registro histórico formal. No entanto, foi ele o responsável pela materialização da obra. Pode parecer pouco, mas ele foi o pedreiro – sim, um simples pedreiro, e não um engenheiro ou arquiteto – que construiu o prédio que ali está, cinquenta anos depois, firme. Sem diploma e sem ninguém para dizer-lhe que não seria capaz, ele aceitou o desafio e dele se desincumbiu com competência.

O segundo, seu Ivo, tem o mérito de ter sido talvez o mais visionário de todos. Liderou uma campanha para arrecadar fundos para a construção do cinema, já que o Município não podia arcar sozinho com a obra. Embora não fosse silvaniense, amou e defendeu esta terra como poucos.

Depois de anos no ostracismo, abandonado, o Espaço Cultural recebeu um evento cultural em fevereiro, como há muito não recebia. Não havia uma superlotação no local e não se apresentaram artistas extraordinários. Mas os que estavam lá, seja no palco, seja na plateia, eram, antes de tudo, o símbolo da esperança: de que finalmente a cidade esteja voltando a dar espaço para a arte e a cultura, para o talento de sua gente.

Há cinquenta anos, uma obra como o cinema em Silvânia era algo fora do comum. Os mais acomodados devem ter tentado semear desânimo e descrédito, muitos provavelmente duvidaram da concretização da obra e terá havido aqueles que a julgaram desnecessária. No entanto, meio século depois ela já provou seu valor.

Fica o exemplo para nossos administradores: para marcar época é preciso ousar, sair do lugar comum, acreditar – inclusive em si mesmos, sonhar e correr atrás dos próprios sonhos. É a esses que a História respeita.

## As mulheres fofocam mais que os homens?

**Arthur Melo**  
Especial para A Voz

A quase totalidade dos leitores pode achar que sim, mas parece não ser bem verdade! No início dos anos 2000 foi feita a descoberta do gene FOXP2, que está intimamente relacionado com o caráter de comunicação social de alguns animais, incluindo os mamíferos e consequentemente nós. A partir daí, foi dada uma atenção maior a expressão e atuação desse gene.

Uma pesquisa feita pela escola de medicina de Baltimore (EUA) utilizando ratos em laboratórios mostrou que esse gene é muito mais expresso na região frontal do cérebro relacionada com a vocalização em ratos machos, quando comparado com as ratas fêmeas. Ao realizar o mesmo experimento em humanos, utilizando crianças acima de cinco anos, o grupo de pesquisadores obteve resultados contrastantes, percebendo que o gene relacionado com a atividade de conversação possuía uma expressão duas vezes maior nas crianças do sexo feminino quando comparado com os garotos. Os pesquisadores afirmam que o gene FOXP2 está diretamente relacionado com o comportamento social de comunicação e que ele se mostra mais ati-

vo nas mulheres do que nos homens.

Portanto, um centro de pesquisas independente de Londres, entrevistou 1.000 donos de telefones celulares com o intuito de saber qual era o teor das conversas. Desses, 33% dos homens eram fofoqueiros habituais, contra apenas 26% das mulheres. Em termos de conteúdo, existe diferença significativa entre a fofoca masculina e a feminina: os homens gastam muito mais tempo falando de si mesmos, enquanto as mulheres só falam de si mesmos em 30% das conversas. Geralmente os homens fofocam sobre o ambiente de trabalho, gafe de colegas e principalmente sobre mulheres. Também vale ressaltar as razões que levam à fofoca: as mulheres, em geral, essa é uma maneira de passar o tempo, enquanto para os homens pode servir, além de pura informação, como meio de auto-afirmação perante o resto dos amigos e colegas.

Portanto, o que podemos afirmar é que a nossa capacidade de comunicação tão avançada é uma das principais características que nos caracterizam como uma espécie tão avançada e extremamente complexa em termos sociais e tecnológicos.

**Arthur Melo** é Biólogo geneticista e sócio proprietário da empresa Bioma.

# A Voz Journal

O Jornal A Voz é uma publicação de  
**Silvânia - Publicidade e Eventos Ltda.**  
Periódico Mensal  
Tiragem: 5.000 exemplares

**Editor:** Emílio Nicomedes Batista  
**Redatores:** Edmar Camilo Cotrim, Emílio Nicomedes Batista e Márcia Souza  
**Revisão:** Edmar Camilo Cotrim  
**Diagramação e Arte Final:** Emílio Nicomedes Batista  
**Circulação e Vendas:** Gláucia de Fátima Batista  
**Jornalista Responsável:** Vassil José de Oliveira - GO 00947 JP  
**Colaboradores:** Arthur Melo, Cida Sanches, Daniela Carla de Oliveira Sousa, Gustavo Henrique dos Anjos Assis, Izelda & Zaher, Maria Vianna e Nilton Wagner Barbosa.

**Redação, Administração, Publicidade:**  
Rua 25 de novembro, Qd. 03, Lt. 42 - Park Residencial Anchieta  
CEP 75180-000 - Silvânia - Goiás  
Tele/Fax: (62) 3332-1559 - e-mail: jornalavoz2005@yahoo.com.br  
Impresso nas oficinas gráficas do Correio Braziliense - Brasília-DF

*As idéias apresentadas pelos articulistas não representam necessariamente a opinião do Jornal.*

**SUPERMERCADO RIO VERMELHO**  
**SUPERMERCADOS RIO VERMELHO 1e2**  
*Muito mais por menos.*

**No Rio Vermelho é assim, além do menor preço sempre, você pode pagar suas compras utilizando cheque para até 50 dias, cartões de débito ou crédito Visa/Mastercard e/ou, ainda, cartões/tickets alimentação.**

**3332-1700 - 3332-2318**

## Silvaniense é destaque em multinacional

Aos 39 anos, casado com Juliana Alves de Lima e pai da pequena Alice, de 3 anos, o silvaniense Leandro Gonçalves de Lima conquistou o *Status Advanced* da fábrica John Deere, que dessa forma o reconhece como gerente de nível avançado.

Após concluir o ensino fundamental e médio em Silvânia, graduou-se em Engenharia Mecânica em Uberlândia-MG, onde trabalhou como Projetista e Desenvolvedor de Novos Produtos na empresa Randon - Implementos Rodoviários por 5 anos. Em seguida, trabalhou durante 3 anos como Coordenador Corporativo de Pós-vendas no Grupo Colorado - John Deere, em Ribeirão Preto - SP. Atualmente é Gerente de Serviços e Suporte Técnico ao Cliente no Grupo Maqnelson - John Deere, onde é responsável direto pelo suporte técnico aos sistemas mecanizados da marca John Deere, na região de Frutal-MG, local que possui operações de alguns dos principais clientes do setor sucro-alcooleiro e de alimentos, como os grupos Bunge e ADM - Archer Daniels Midland.

Leandro atribui suas principais conquistas profissionais e pessoais, em primeiro lugar ao amor e ao exemplo de seus pais: a mãe, a professora Filomena Alice Gonçalves de Lima, e o pai, o advogado Dr. Domingos de Souza Lima. Mas também considera que a outra pilastra de sua carreira foi o ótimo nível do processo educacional pelo qual passou em Silvânia, nos colégios Salesianos, e com os professores do ensino médio no Colégio Estadual Professor José



Momento em que Leandro recebe das mãos do Sr. Nelson Merola Jr., diretor do Grupo Maqnelson, o certificado por conquistar o "Status Advanced" da fábrica John Deere.

Paschoal, onde ficou profundamente marcado pelos valores humanos e éticos transmitidos pelos seus mestres, na Atenas de Goiás.

Nos diz ainda, que gostaria de fazer de mais esse pequeno passo, um ato de gratidão aos seus pais, aos seus eternos mestres silvanienses, à sua

família e à empresa na qual trabalha, os quais lhe deixam um legado moral e intelectual, cujo valor está muito além do que julga ser seu merecimento e sua capacidade de retribuição, mas que o mantém trabalhando e trabalhando-se, com a fé e a esperança de um dia ser digno de tanto.

### EDITAL DE CONVOCAÇÃO

A Comissão Organizadora nos termos do inc. II do §1.º do art. 2.º da Port.-MTE n.º 186/10.04.08<sup>1</sup>, **CONVOCA** os Servidores Públicos Municipais dos Poderes Legislativo e do Executivo, administração direta e indireta, para participarem da Assembleia Geral que se realizará na Avenida 03, Qd.02, Lt.18, n.º 305, Gameleira de Goiás, Estado de Goiás, no dia 19/03/2013 às 19:00 horas para discutir e deliberar sobre a seguinte pauta:

1. Fundação do sindicato da categoria dos servidores da base territorial de Gameleira de Goiás/GO;
2. Aprovação do Estatuto Social;
3. Filiação à Fesempre;
4. Eleição, apuração e posse da Diretoria Executiva e do Conselho Fiscal;
5. Outros assuntos de interesse.

Gameleira de Goiás/GO, 06/03/2013.

Comissão Organizadora

<sup>1</sup> PORTARIA MTE n.º 186-10.04.08. Inc. II do §1.º do Art. 2.º. edital de convocação dos membros da categoria para a assembleia geral de fundação [...], do qual conste a indicação nominal de todos os municípios, estados e categorias pretendidas, publicado, simultaneamente, no Diário Oficial da União e em jornal de grande circulação diária na base territorial, com antecedência mínima de dez dias da realização da assembleia para as entidades com base municipal, intermunicipal ou estadual [...];

LEOPOLDO DE BULHÕES

## NOVO LOCAL DE REUNIÃO DAS TESTEMUNHAS DE JEOVÁ, SERÁ CONSTRUÍDO EM APROXIMADAMENTE 6 SEMANAS!

Em média, haverá cerca de 40 voluntários cooperando na construção cada dia, e nos finais de semana esse número poderá ser maior.

As Testemunhas de Jeová divulgaram o projeto de construir um novo local de reunião em Leopoldo de Bulhões, em aproximadamente 6 semanas.

Ele terá 144 metros quadrados e capacidade para acomodar até 115 pessoas. Segundo o Sr. Gean Magno da Silva Coutinho, um dos responsáveis pela construção, o local de reunião será construído entre os dias 01/04/2013 e 12/05/2013, na Rua Olívio de Paiva Lenza Quadra 03, Lote 29, Bairro Centro.

Segundo informou o Sr. Gean Magno da Silva Coutinho, "a construção de um local de reunião em tão pouco tempo só será possível por causa do apoio voluntário que Testemunhas de Jeová de várias cidades da região darão ao projeto. Em média haverá cerca de 40 voluntários cooperando na construção cada dia, e nos finais de semana esse número poderá ser maior. Virão voluntários das seguintes cidades: Brasília, Bahia, Goiânia, Minas Gerais, Pará, Piauí, Rio de Janeiro e São Paulo. Ninguém receberá qualquer ajuda financeira ou salário. Todos serão voluntários". Ele acrescentou ainda que os recursos financeiros para a construção são provenientes de donativos voluntários, pois não se fazem coletas de dinheiro nas reuniões das Testemunhas de Jeová.

O local de reunião receberá o nome de "Salão do Reino das Tes-

temunhas de Jeová" e será usado para a realização de cinco reuniões semanais, nas quais será dada grande ênfase ao estudo da Bíblia. "Todas as reuniões serão abertas ao público e todos serão bem-vindos. Nas reuniões serão tratados assuntos de interesse da comunidade, como, por exemplo, de que forma os princípios bíblicos podem ajudar a resolver problemas relacionados com uso de drogas viciadoras, alcoolismo, problemas familiares, etc.", informou o Sr. Gean Magno da Silva Coutinho. Destaca-se a ajuda às pessoas menos favorecidas - como assistência aos deficientes auditivos e visuais - visando integrá-las à comunidade e ao mercado de trabalho, e auxílio na alfabetização de adultos, entre outras atividades. A reunião inaugural do novo local de reunião está prevista para o dia 12/05/2013, às 19 horas, logo após o término da construção.

Há mais de 7 milhões de Testemunhas de Jeová em todo o mundo. No Brasil, elas iniciaram suas atividades no início do século passado e hoje somam mais de 700 mil pessoas. Na cidade de Leopoldo de Bulhões, Goiás, a atividade das Testemunhas de Jeová teve início em 1992, e hoje mais de 50 pessoas assistem regularmente às suas reuniões.

Para receber mais informações sobre as atividades das Testemunhas de Jeová ou ter um curso bíblico gratuito em sua casa acesse nosso site [www.jw.org/pt](http://www.jw.org/pt).

**JK PRODUTOS AGRÍCOLAS**  
**E SEMENTES**

Praça Celso Silva, 45 - Centro - CEP 75180-000 - Silvânia-Goiás  
FONE: (62) 3332-3425 - CEL.: (62) 9971-5283  
E-mail: [carlosm1964@hotmail.com](mailto:carlosm1964@hotmail.com)

**ORCOM**  
**CONTABILIDADE**

Rua Cel. Vicente Miguel, 139  
Centro - Silvânia - Goiás **3332-1168**

**SUPERMERCADO LEMES**  
SUPERMERCADO

Açougue - Verduras e Frutas  
Materiais Para Pesca

Entregas em domicílio  
62 3332-2391

Rua Santa Luzia n° 19 - Centro  
CEP: 75 180 000 Silvânia GO.

CENTRAL DE ASSOCIAÇÕES / COOPERSIL

# Coopersil realiza III Encontro da Família Cooperativista

A Cooperativa Agropecuária Mista dos Produtores Rurais Silvânia - COOPERSIL, em parceria com o SESCOOP/GO e com o apoio de diversas outras instituições realizou, no dia 23 de fevereiro de 2013, nas dependências UBEC/CENTAF - Ginásio Anchieta, o III Encontro da Família Cooperativista com a participação de 345 pessoas entre cooperados, familiares, funcionários, autoridades e pessoas da comunidade.

A programação teve início às 8h com uma recepção e café da manhã. Logo após todos foram convidados a subir ao auditório onde se deu a composição da mesa com as autoridades presentes, onde cada representante pode falar sobre o cooperativismo e participação da sua entidade no desenvolvimento das famílias cooperadas.

Em seguida foi ministrada palestra com o tema "Como se proteger e lucrar com o sobe e desce dos preços do leite" ministrada por Wagner Bescow (Engenheiro Agrônomo



Presidente da Coopersil, Nilton Carlos, fala aos presentes.

mo com mestrado e doutorado (Ph.D) pela Massey University (Nova Zelândia) e representante do Brasil no Grupo Internacional de Analistas Econômicos do Mercado Lácteo (GDEG). E logo após, o professor Lievore (formado em Marketing de Varejo, professor especialista em Administração, Marketing e Finanças pela Drexel University (EUA), escritor e assessor de grandes marcas) proferiu uma palestra motivacional para o público presente, o que agradou bastante.

O Presidente da Coopersil, Nilton Carlos, fez o encerramento do evento e agradeceu a presença de todos e convidou os participantes para um almoço que foi servido ali mesmo nas dependências do Anchieta, momento em que houve o sorteio de vários brindes.

O evento repetiu o sucesso das duas edições anteriores e agradou bastante os participantes e superou as expectativas dos organizadores que já começam a planejar a próxima edição do Encontro da Família Cooperativista.

EDITAL



## COOPERSIL

Cooperativa Agropecuária dos Produtores Rurais de Silvânia  
CNPJ: 03.467.317/0001-20 - Inscrição Estadual: 10.320.804-6

EDITAL DE CONVOCAÇÃO

ASSEMBLÉIA GERAL ORDINÁRIA

O Presidente da Cooperativa Agropecuária Mista dos Produtores Rurais de Silvânia, no uso de suas atribuições conferidas pelo Art. 21 do Estatuto Social, convoca os senhores cooperados para a Assembléia Geral Ordinária a ser realizada no Auditório Ronaldo Antonio de Freitas na Central de Associações, Av. Dom Bosco nº 650, centro, Silvânia-Goiás, no dia 23 de Março de 2013, as 08:00 horas em primeira convocação com a presença de 2/3 dos cooperados, ou as 09:00 horas em segunda convocação com a presença da metade mais um dos cooperados, ou ainda as 10:00 horas em terceira e última convocação com a presença de no mínimo 10 (dez) cooperados presentes, para deliberarem as seguintes ordens do dia:

- I - Prestação de contas dos órgãos de administração exercício 2012 compreendendo:
  - a) Relatório de gestão;
  - b) Balanço do exercício social;
  - c) Demonstração das sobras ou perdas;
  - d) Demais demonstrações contábeis exigidas pelas normas inerentes;
  - e) Parecer do Conselho Fiscal;
  - f) Parecer da Auditoria Independente;
- II - Plano de atividade da **Cooperativa** para o exercício seguinte;
- III - Destinação das sobras apuradas ou rateio das perdas;
- IV - Eleição para membros do Conselho Administrativo e Diretoria Executiva;
- V - Eleição para membros do Conselho Fiscal;
- VI - Fixação do pró-labore para diretores, conselho de administração e conselho fiscal;
- VII - Autorização a Cooperativa contrair empréstimo junto a instituições financeiras;
- VIII - Outros assuntos de interesse dos cooperados.

O número de cooperados nesta data, para efeito de cálculo de quorum é de 428.

Silvânia - GO, 22 de Fevereiro de 2013.

Nilton Carlos da Silva  
Diretor Presidente

Joaquim Luis Gomes  
Diretor Secretário



**Medicamentos e Perfumaria**



**(62) 3332-2190**

*(Entrega em domicílio)*

**Av. Mário Ferreira nº 68 - Centro - Silvânia - GO**

*"Sua saúde está em Deus;  
nós apenas o auxiliamos."*

*Kenia M. S. Moraes*  
Responsável Técnico



Sorvetes de qualidade **SORVETES**  
**3332-1699**

Praça Americano do Brasil - Centro - Silvânia-GO

**CALCÁRIO**  
**HiperCalc**  
Qualidade gera Produtividade  
André Luis Zorzi  
(62) 3313-1700 - (62)9972-0606  
Unidades Industriais  
Cocalzinho de Goiás - Vila Propício - Uruaçu

**bonfim**  
laboratório • consultórios  
62. 3332-1765



# Pastoral da Moradia de Silvânia mantem compromisso de construir uma casa por mês

A Pastoral da Moradia de Silvânia apresentou um balanço das ações desenvolvidas em 2012. E como vem acontecendo desde sua criação, a entidade manteve o compromisso de continuar entregando uma casa todo mês a uma família carente.

Em 2012, a pastoral construiu 12 casas em Silvânia e Gameleira de Goiás, no meio urbano e rural. Foram oito famílias beneficiadas com a casa

própria em Silvânia e quatro em Gameleira. Todas as casas foram construídas com doações feitas por pessoas da comunidade e pelo trabalho voluntário de membros da pastoral e de profissionais da construção civil.

No ano passado, a entidade manteve uma média de 500 doações por mês, sendo que o valor mínimo de cada contribuição é de R\$ 5,00. A Pastoral da Moradia gastou, em

rante todo o ano, foram arrecadados R\$ 54.289,20.

A Pastoral da Moradia já construiu em Silvânia e Gameleira de Goiás mais de 115 casas. A primeira foi construída nos dias 4 e 5 de abril de 2003. Desde então, sem interrupção, todos os meses, uma família recebe as chaves de sua casa própria. Tudo fruto de doações e trabalho voluntário.

A Pastoral da Moradia é formada por casais das mais diversas regiões. Um grupo de dez casais assume, periodicamente, o comando da pastoral. Atualmente, a coordenação geral está sob responsabilidade do casal João Delfino da Silva e Vilma da Silva.

Além dos coordenadores, a ação da Pastoral da Moradia está dividida em equipes de triagem, arrecadação, finanças, fotos e painéis, secreta-

ria e mestre de obras. Cabe à equipe de triagem escolher a família beneficiada em cada mês. Hoje existem diversas famílias cadastradas aguardando a oportunidade de con-

seguir seu teto.

Em 2013, a Pastoral da Moradia celebra uma década de ação solidária em Silvânia.



Pastoral da Família: mais de 115 casas construídas.

média, R\$ 4.500,00 para construir cada casa, e no ano de 2012, a entidade gastou um total de R\$ 55.473,70 para construir as 12 casas. Du-



**A CCA Motos e o  
Consórcio Nacional HONDA  
são imbatíveis na realização de  
sonhos.**

Faça-nos uma visita e conheça  
nossos planos de Consórcio e  
toda a nossa linha de produtos e  
serviços.

**Praça Dr. Joaquim Félix, 84 - Centro - Silvânia-GO  
(62) 3332-3605 - 9618-3039**



# AGROSIL

Agropecuária e Ferragista

3332-2180



EQUILIBRIUM

Studio Pilates



(62) 3332-1726

Rua Senador Canedo, 138  
Centro  
Silvânia-GO



## Sementes Brasília

Semeando qualidade, colhendo resultados

(62) 3335-2281

Rodovia GO-010 Km 5 - Fazenda Santa Rita dos Tavares - Vianópolis-GO

## Fatos na História de Bonfim - Silvânia

**Cida Sanches**

Especial para A Voz

Silvânia foi uma das primeiras cidades de Goiás e ao longo de seu desenvolvimento muitos fatos marcaram a sua História e o seu povo. Fatos estes que a colocaram no cenário goiano e nacional, tornando-a referência em todo o país, seja através das ações intelectuais, culturais e políticas de vários dos seus filhos ilustres, como também pelas pessoas importantes que por aqui passaram registrando a vida cotidiana, a beleza dos seus casarões, as pessoas da época, os hábitos e os costumes daqueles que moravam na cidade ou no campo.

No decorrer de sua trajetória ao longo dos séculos, podemos destacar alguns acontecimentos interessantes para conhecermos um pouco das pessoas e fatos que ajudaram na construção de nossa história. As informações abaixo são apenas um pouco dos inúmeros fatos que marcaram a vida social, cultural e política de Bonfim – Silvânia. São eles:

Em 1899 o Conselho Municipal de Bonfim concede ao engenheiro civil Eduardo Cláudio da Silva a concessão para exploração de ouro e ou-

tros metais nas lavras do Poço da Roda e Batatal, por vinte anos e ficando obrigado a fornecer no mesmo período de tempo, iluminação elétrica à cidade. Essa concessão não teve sucesso e foi uma das últimas a atuar na cidade, pois nesse período a exploração do ouro já se encontrava em decadência. As tentativas de encontrar o precioso metal no Poço da Roda foram em vão. A retirada do cascalho e lama do fundo do poço fizeram com que as águas do lençol freático emergissem, aumentando o volume d'água e a profundidade no local, impossibilitando o trabalho. Como os métodos e as técnicas de extração da época eram precários tiveram que desistir do negócio. Foi por isso que surgiu a Lenda da Madre do Ouro no Poço da Roda, contada por Hugo de Carvalho Ramos em 1910, em seu livro Tropas e Boiadas. Passaram a comentar que no fundo do poço existia uma enorme pedra de ouro, mas que ninguém conseguiria retirá-la.

Em 1800, chegou a Bonfim Vicente Miguel da Silva. Ele é considerado o consolidador do município e o grande responsável pelo desenvolvimento e fortaleci-

mento da cidade, devido aos inúmeros serviços prestados no executivo, judiciário e também nas enormes contribuições na vida social durante toda a sua vida em terras bonfinenses. O nome de Silvânia é em sua homenagem.

Vicente Miguel da Silva, sob o comando das tropas portuguesas, impediu que a Igreja do Bonfim fosse destruída pela ambição dos mineradores em busca de ouro.

Quando morreu em 1845, o comando do município passou para seus filhos: primeiro Francisco José da Silva, depois para Joaquim José da Silva, que foi Intendente de Bonfim por quatro vezes.

Francisco José da Silva, o Coronel Chiquinho, por muitos anos controlou a política na cidade e sua vontade virava lei. Devido ao seu poder exagerado na cidade, o Juiz Antônio Afonso de Aguiar Whitaker, da comarca de Rio Corumbá, com sede em Bonfim, decidiu denunciá-lo ao Ministro de Justiça, em 1875. Alegava que o Coronel havia colocado nos altos postos da administração pública apenas os seus parentes e causava grandes obstáculos ao procedimento da justiça. A denúncia relatava os cargos ocupados por parentes e por pessoas sem capacidade de exercer a função que ocupavam:

O 1º Suplente do Juiz João da Costa Ferreira era o seu genro.

O 2º Suplente era Álvaro Antônio de Melo, que era analfabeto e idoso.

O 3º Suplente era Luís Antônio Pereira de Abreu, genro do Coronel.

O Promotor Público era Antônio Bertoldo de Sousa genro do Coronel.

O Promotor de Capelas era o professor de primeiras letras Herculano Sebastião

de Siqueira, que era sobrinho e afilhado do Coronel e irmão de João da Costa Ferreira, genro do Coronel, e ocupava também o cargo de Suplente de Subdelegado.

O Delegado de Polícia e Curador Geral de órfãos era Antônio Luís da Costa Brandão, sobrinho do Coronel.

O Suplente de Delegado era José Umbelino de Sousa, irmão do Promotor Público.

O Subdelegado de Polícia era Manuel João de Melo, analfabeto.

O Escrivão do Juiz Municipal era Antônio César de Siqueira, sobrinho do Promotor Público.

Como a situação acima descrita era comum na admi-



Coronel Francisco José da Silva.

nistração pública ou judiciária em todo o Brasil, a denúncia não teve sucesso, permanecendo a vontade e as determinações do Coronel Francisco José da Silva, a única coisa que mudou foi a transferência do Juiz para outra comarca.

**Cida Sanches** é diretora e professora da UEG de Silvânia. E-mail: csanchesj@yahoo.com.br



Poço da Roda: local onde surgiu a lenda da Madre de Ouro. Foto do Blog da Cidinha, Vicentina, Silvana e Edneide, turma do curso de Pedagogia da UEG Silvânia.



# PSICOLOGIA

**Avaliação Neuropsicológica**  
(Crianças, adolescentes e adultos)

**Indicações:**

- Quadros de ansiedade, depressão e stress;
- Sequelas de AVC;
- Diagnóstico de Alzheimer;
- TDAH;
- Dificuldade de aprendizagem;
- Problemas de atenção e concentração;
- Entre outros.

*Atualmente a Avaliação Neuropsicológica é a melhor forma de avaliar a cognição e é um exame obrigatório no diagnóstico das demências segundo o National Institute of Neurological Disorders and Stroke - EUA.*

**Karinne Araújo Mendes**  
Psicóloga - CRP 09/2981  
(62) 9225-1778

**Centro Médico Dr. Tiago**  
Rua Senador Canedo, 138 - Silvânia-GO - (62) 3332-1726

# Unidade de atendimento do INSS em Silvânia é reaberta

Fechada desde o início de novembro de 2012, a PrevCidade, unidade de atendimento do Instituto Nacional da Seguridade Social (INSS) em Silvânia foi reaberta no dia 18 de fevereiro. A PrevCidade atende a população de Silvânia, Gameleira de Goiás, Vianópolis, Leopoldo de Bulhões e São Miguel do Passa Quatro, uma população estimada em 50 mil pessoas.

A reabertura foi possível graças à assinatura de um novo convênio entre o município de Silvânia e a Gerência Executiva do INSS em Anápolis. Documentação para a concretização desse convênio já está sendo providenciada pelas duas partes, porém a gerência executiva do órgão em Anápolis já autorizou a reabertura da PrevCidade.

No dia 15 de fevereiro, reunidos em Leopoldo de Bulhões, os prefeitos das cidades da jurisdição da PrevCidade de Silvânia se comprometeram a auxiliar na manutenção da unidade e a reivindicar o benefício. Os prefeitos farão ainda pleitos ao Ministério da Previdência Social visando conseguir a instalação de uma agência completa no INSS em Silvânia.

Na administração passada o município fez a doação de um terreno para o Instituto Nacional da Seguridade Social (INSS), onde deverá ser construída a sede própria. O prefeito Zé Faleiro (PT), informou que dará andamento à escrituração o que tornará viável a construção do prédio e o consequente funcionamento da Agência do INSS.

SILVÂNIA PREV

Propaganda Institucional

## Prestação de Contas do mês de Dezembro de 2012

INSTITUTO DE PREVIDÊNCIA DOS SERVIDORES PÚBLICOS DO MUNICÍPIO DE SILVÂNIA  
Relatório de Prestação de Contas do SILVÂNIA PREV

Competência: dezembro-12 Silvânia/GO, 14 de janeiro de 2013

RECEITA PREVIDENCIÁRIA			
Resumo - Folha dos Servidores Efetivos		Alíquota Previdenciária do Servidor	Alíquota Previdenciária Patronal
Quantidade:	449	R\$ 849.355,33	11,00%
Quant. Efetivos - ADMINISTRAÇÃO:	172		Contribuição Previdenciária - Servidor
Base de Cálculo:	R\$ 241.651,27	R\$ 26.581,64	R\$ 38.664,20
Quant. Efetivos - FUND. HOSPITALAR:	23		Contribuição Previdenciária - Patronal
Base de Cálculo:	R\$ 32.693,21	R\$ 3.596,25	R\$ 5.230,91
Quant. Efetivos - SAÚDE:	110		Contribuição Previdenciária - Servidor
Base de Cálculo:	R\$ 144.240,19	R\$ 15.866,42	R\$ 23.078,43
Quant. Efetivos - ASSISTÊNCIA SOCIAL:	8		Contribuição Previdenciária - Patronal
Base de Cálculo:	R\$ 9.157,27	R\$ 1.007,30	R\$ 1.465,16
Quant. Efetivos - FUNDEB:	101		Contribuição Previdenciária - Servidor
Base de Cálculo:	R\$ 277.974,55	R\$ 30.577,20	R\$ 44.475,93
Quant. Efetivos - CÂMARA:	14		Contribuição Previdenciária - Patronal
Base de Cálculo:	R\$ 30.431,49	R\$ 3.347,46	R\$ 4.869,04
Quant. Efetivos - GESTOR(A):	1		Contribuição Previdenciária - Retido
Base de Cálculo:	R\$ 2.240,91	R\$ 246,50	R\$ 358,55
Quant. Efetivos - DIR. FINANCEIRO(A):	1		Contribuição Previdenciária - Patronal
Base de Cálculo:	R\$ -	R\$ -	R\$ -
Quant. Efetivos - BEN. PREVIDENCIÁRIO:	19		Contribuição Previdenciária - Retido
Base de Cálculo:	R\$ 18.105,82	R\$ 1.991,64	R\$ 2.896,93
Quant. Efetivos - APOSENT. / PENSION.:	4		Contribuição Previdenciária - Patronal
Base de Cálculo:	R\$ 4.536,27	R\$ 498,99	R\$ -
<b>Total Base de Cálculo:</b>	<b>R\$ 761.030,98</b>	<b>R\$ 83.713,41</b>	<b>R\$ 121.039,15</b>
Parcela do Débito - Patronal:	001 / 036		R\$ 12.610,81
Compensação Previdenciária:			R\$ -
Outras Receitas Diversas:			R\$ 381,33
<b>Total de Contribuições, Parcelamentos e Compensações (A):</b>			<b>R\$ 217.744,70</b>
Dedução (Salário Família):			R\$ 748,00
Dedução (Auxílio Doença):			R\$ -
Dedução (Sal. Maternidade):			R\$ -
<b>Repasso Previdenciário Geral:</b>			<b>R\$ 216.996,70</b>
DESPESA PREVIDENCIÁRIA E ADMINISTRATIVA			
Folha de Aposentados	77	R\$ 146.416,91	Assessoria Técnica - Administração: R\$ 1.599,60
Folha de Pensionistas	27	R\$ 32.434,03	Contribuição Previdenciária - Patronal: R\$ 358,55
Salário-Família		R\$ 748,00	Assessoria Contabil: R\$ 900,00
Salário Maternidade	0	R\$ -	Sistema - Folha: R\$ 350,00
Auxílio-Doença	19	R\$ 18.106,00	Folha dos Servidores do Fundo: R\$ 5.555,09
Auxílio-Reclusão		R\$ -	Jetons: R\$ 1.178,26
Outras Despesas		R\$ -	Outras (Energia, Água, Telefone, Tarifas, etc): R\$ 2.618,65
<b>Total das despesas previdenciárias (B):</b>		<b>R\$ 197.704,94</b>	<b>Total das despesas administrativas (C): R\$ 12.560,15</b>
CONSIGNAÇÃO EM FOLHA DE PAGAMENTO DOS APOSENTADOS E PENSIONISTAS / RETENÇÃO DE CONTRIBUIÇÃO			
Ipasgo		R\$ 17.517,26	Salário Maternidade / Auxílio Doença: R\$ 1.991,64
Outras Despesas		R\$ 1.472,90	Aposentados/Pensionistas: R\$ 498,99
INSS		R\$ 84,92	Servidores à Disposição: R\$ 246,50
Empréstimos - BB/CEF e outros		R\$ 15.531,70	IRRF: R\$ 4.537,47
<b>Total de despesas consignadas:</b>		<b>R\$ 34.606,78</b>	<b>Total das retenções previdenciárias: R\$ 7.274,60</b>
RESULTADO PREVIDENCIÁRIO / RENDIMENTO DA APLICAÇÃO			
Receitas-Despesas (A+D)-(B+C):	R\$ 74.340,90	REND. APLIC. - ITAÚ (FIXA)	0,5400% R\$ 1.263,00
		REND. APLIC. - BB (FIXA)	1,8520% R\$ 30.497,16
		REND. APLIC. - CEF (FIXA)	1,9177% R\$ 33.264,46
		REND. APLIC. - CEF (FIXA)	0,9968% R\$ 1.836,66
		<b>TOTAL DE RENDIMENTO: 31/12/2012 - (D)</b>	<b>R\$ 66.861,28</b>
SALDO BANCÁRIO PREVIDENCIÁRIO			
SALDO EM CONTA CORRENTE - Itaú	R\$ -	SALDO EM APLICAÇÕES - BRAD. FIXA	R\$ -
SALDO EM CONTA CORRENTE - Banco do Brasil	R\$ 181.175,68	SALDO EM APLICAÇÕES - ITAÚ FIXA	R\$ 234.608,14
SALDO EM CONTA CORRENTE - Caixa Econômica Federal	R\$ 7.815,94	SALDO EM APLICAÇÕES - BB FIXA	R\$ 1.667.672,77
TOTAL EM CONTA CORRENTE - 31/12/2012	R\$ 188.991,62	SALDO EM APLICAÇÕES - CEF FIXA	R\$ 1.767.825,87
		SALDO EM APLICAÇÕES - CEF FIXA	R\$ 186.094,16
		<b>TOTAL EM APLICAÇÕES - 31/12/2012</b>	<b>R\$ 3.856.200,94</b>
		<b>SALDO BANCÁRIO TOTAL:</b>	<b>R\$ 4.045.192,56</b>
<p>Jeovanilda Moreira de Carvalho Siqueira Gestora do SILVÂNIA PREV</p>		<p>Anésio Estevão Batista Presidente do Conselho Municipal de Previdência</p>	
		<p>Aparecida de Fátima Lima dos Santos Diretora Financeira do SILVÂNIA PREV</p>	

# Doença de Parkinson

**Dra. Daniela Oliveira Sousa**  
Especial para A Voz

A **Doença de Parkinson** é uma das doenças neurológicas mais comuns, sendo caracterizada por uma desordem crônica e progressiva do **Sistema Nervoso Central (SNC)** que acomete principalmente o sistema motor. Porém as manifestações não-motoras, como distúrbios do **Sistema Nervoso Autônomo - SNA** (obstipação intestinal, seborréia, tendência à hipotensão), alterações do sono, de memória e depressão, também podem ocorrer. O início da doença geralmente ocorre por volta dos 60 anos de idade. Embora seja muito rara já foi descrita em jovens (**parkinsonismo precoce**).

A causa da **Doença de Parkinson** ainda é desconhecida. Contudo, supõe-se a influência de fatores genéticos, neurotoxinas ambientais, estresse oxidativo, anormalidades mitocondriais, entre outros. Acredita-se que há degeneração e morte celular progressiva dos neurônios situados nos gânglios da base, mais precisamente na substância negra, situada no mesencéfalo. Estas estruturas são responsáveis por controlar e ajustar a transmissão dos comandos conscientes vindos do córtex cerebral para os músculos do corpo humano. A destruição destes neurônios é irreversível e resulta na redução da produção de

dopamina. A dopamina é um neurotransmissor essencial no controle dos movimentos corporais. Outras estruturas pro-

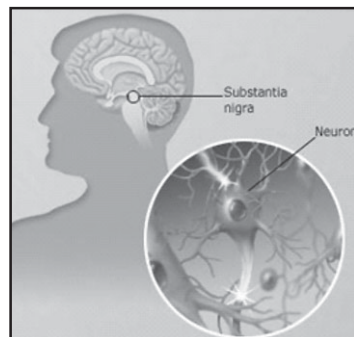

Localização da substância negra: mesencéfalo.

ductoras de serotonina, noradrenalina e acetilcolina também estão envolvidas no processo desta doença.

A **Doença de Parkinson** é caracterizada por três sinais clínicos clássicos – **tremor de repouso, bradicinesia** (lentidão dos movimentos) e **rigidez**. Porém outros sintomas podem estar associados como:

■ **Acinesia** – pobreza de movimentos e lentidão na iniciação e execução dos movimentos voluntários;

■ **Micrografia** - escrita de tamanho pequeno;

■ **Perda da expressão facial** - face fechada tipo máscara, sem demonstrar expressão;

■ **Instabilidade postural** - perda dos reflexos de readapta-

ção postural;

■ **Voz monotônica** - devido à redução no controle dos músculos da face e da laringe;

■ **Alterações na marcha** – passos curtos, às vezes o indivíduo arrasta os pés, há perda dos movimentos associados dos membros superiores (marcha em bloco), dificuldade em iniciar e interromper a marcha;

■ **Postura siemesca** - a preferência pelo acometimento da musculatura flexora caracteriza a postura curvada para frente.

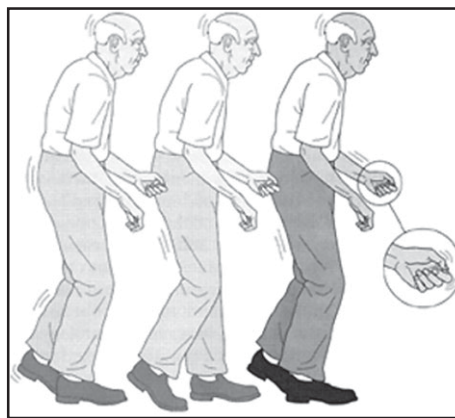

Postura siemesca, passos curtos e tremor na mão: sinais característicos da doença.

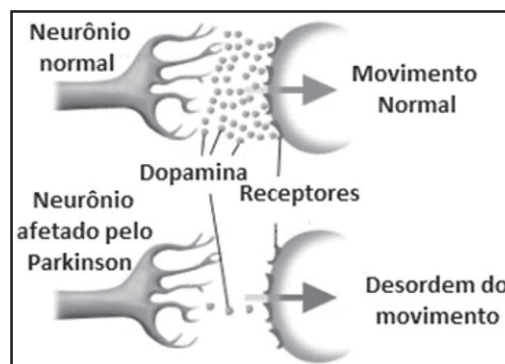

Níveis de dopamina em um neurônio normal e em um neurônio afetado pela Doença de Parkinson. A dopamina auxilia no controle dos movimentos corporais.

Os sintomas normalmente iniciam nas extremidades superiores (mãos) e geralmente são unilaterais. Geralmente iniciam-se tremores em uma mão depois na perna do mesmo lado, e depois nos outros membros. O tremor é mais acentuado durante o repouso ou quando segura um objeto e menos notável durante movimentos menos amplos. Na maioria dos casos há presença de rigidez nos músculos, lentidão dos movimentos, instabilidade postural (dificuldade em manter-se em pé), dificuldade de iniciar e interromper a marcha, mudar de direção e passos curtos.

O tratamento em geral é farmacológico e o acompanhamento é feito por um neurologista. O tratamento fisioterapêutico pode ser feito em todas as fases do **Parkinson** para melhorar força muscular, coordenação motora e equilíbrio. E quando necessário, também é feito o tratamento respiratório. É importante que além dos exercícios fisioterapêuticos o indivíduo mantenha uma rotina diária de exercícios especificamente voltados para as alterações motoras da doença, possibilitando que seja desenvolvido um trabalho sólido de manutenção das condições motoras e pre-

venção não só das alterações próprias da doença, mas também das alterações implicadas no processo de envelhecimento normal (redução da força muscular, perda do equilíbrio, postura, etc – potencializado nestes pacientes pela perda da mobilidade).

A **Doença de Parkinson** uma doença progressiva de curso longo cerca de 10 a 25 anos após o surgimento dos sintomas. O agravamento destes sintomas pode levar o indivíduo à depressão. Esta doença não é fatal, porém, predispõe a outros problemas como pneumonia de aspiração. Por isso, quanto mais cedo for feito o diagnóstico e iniciar o tratamento conseguimos retardar ao máximo os efeitos progressivos da doença.

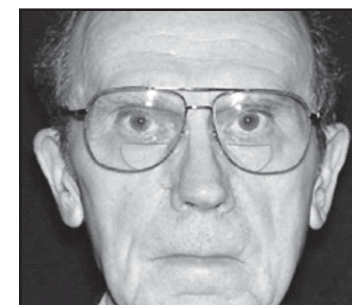

Expressão facial na Doença de Parkinson: face em máscara, ou seja, sem emoção.

**Dra. Daniela Carla de Oliveira Sousa** é graduada em Fisioterapia pela Universidade de Ribeirão Preto (UNAERP), especialista em Fisioterapia Respiratória pela Faculdade de Medicina da USP de Ribeirão Preto (FMRP-USP) e em Acupuntura pela Unisaúde. Também possui o curso de RPG (Reeducação Postural Global) pelo método Philippe Souchart.

**AgriMax**  
FAZENDO O MÁXIMO PELO PRODUTOR

3332-3630 - 3332-3610

Avenida Dom Bosco, Qd. 12 Lt. 7 - Park Anchieta - Silvânia-GO

**supermercado**  
**SICKEIRA**

Agora em novas instalações para melhor atendê-los!

FONE: (62) 3332-1751

Rua Henrique Silva, 54 - Centro - Silvânia-GO

**Dra. Daniela Oliveira Sousa**  
CREFITO 87009-F

FISIOTERAPIA

- Reabilitação ortopédica
- Reabilitação neurológica
- Reabilitação vestibular
- Reabilitação uroginecológica
- Reabilitação respiratória
- Neuropediatria
- Geriatria

RPG – Reeducação Postural Global (Método Philippe Souchart)

ACUPUNTURA

- Sistêmica
- Auriculoterapia

Centro Clínico Dr. Tiago  
Rua Senador Canedo, 138  
Fone: (62) 3332-1726



**NA LUTA**

Sua passagem pela equipe do prefeito **Zé Faleiro** foi rápida - apenas dois meses. Mas isso foi tempo suficiente para que ele mostrasse sua competência. O ex-secretário de Cultura, Turismo e Juventude **Luzo Gonçalves dos Santos** aparece aqui em foto tirada durante a primeira edição do VivArte, evento idealizado por ele e sua equipe e que a nova gestão da secretaria deve dar continuidade. **Luzo** não conseguiu sua desincompatibilização junto ao

Judiciário e por isso teve de deixar a pasta. Mas continua na área.



**ARTISTA**

**Lais Helena dos Santos** é filha de **Warley Gomes dos Santos** e **Marcilene Santos**. Aos 8 anos, completados no dia três de março, **Lais** cursa o 3º ano primário no Instituto Auxiliadora e adora estudar e fazer balet. O futuro promete!

**GRANDEZA**

Por trás da simplicidade, esconde-se um baú de outras qualidades: humildade, bravura, determinação, coragem. A gente diz “esconde-se”,



mas na verdade não há como esconder qualidades tão fortes. É assim que dona **Benedita Costa Campos**, conhecida como **Dona Lili**, dispensa currículos e apresentações. Do alto de seus 85 anos completados no dia

14 de fevereiro, ela continua com sua juventude e alegria, apesar das inúmeras lutas ao longo de todos esses janeiros. É claro que uma data assim não poderia passar em branco. No dia 16, a data foi devidamente comemorada na AABB. Amigos e parentes se reuniram para festejar. Entre tantos familiares, **Dona Lili** é avó da **Angela** da **KiDelícia**.

**FAMILIA CENTAF**

A UBEC-CENTAF festejou no mês de fevereiro os aniversários dos futuros Técnicos em Agropecuária que estudam na instituição. São eles: **Higor Henrique** (15/02), do município de Bela Vista de Goiás; **Robson Rodrigues** (02/02), residente no município de Gameleira de Goiás; **Lorena Ferreira** (19/02), que reside no município de Silvânia; **Julya Martins** (05/02), moradora do município de Silvânia; **Kássio Lázaro** (11/02), residente no município de Petrolina de Goiás e **João Pedro Barroso** (14/02), que também mora no município de Silvânia. Parabéns a todos!!



**CIDADANIA**

É sabido que o poder público sozinho não consegue resolver todos os problemas da comunidade. Conscientes disso, os rotarianos de Silvânia fizeram questão de ajudar a nova administração municipal. Na foto,



momento importante quando **Marli Gonçalves de Assis**, Presidente do **Rotary Club de Silvânia**, repassava, em nome do Rotary, jogos de lençóis doados pela entidade ao Hospital Nosso Senhor do Bonfim.

Recebendo a doação, estão o Prefeito **Zé Faleiro**, a Diretora do Hospital, **Vilma**, e a Primeira Dama e Secretária Municipal de Desenvolvimento Social, Habitação e Apoio a Mulher, **Valéria do Nascimento Faleiro**.

**TRABALHO EM EQUIPE**

A Secretaria Municipal de Educação reuniu mais de duzentos funcionários - entre professores, merendeiros e merendeiras, secretárias, motoristas - para um grande encontro pedagógico. O evento foi considerado um sucesso e teve em sua coordenação a Secretária de



Educação, **Rosane Batista** (a quarta, a partir da esquerda), e sua equipe, na foto representada pelas professoras **Marlúcia**, **Dália** e **Terezinha** (respectivamente, primeira, segunda e terceira, a partir da esquerda).



**REINANDO**

**Tamyres Lays Santos Silva** é aniversariante do dia 03/03, quando completou 15 anos - Idade de Princesa. Ela é filha do casal **Lucimar Rodrigues** e **Rosilene Aparecida dos Santos**. Cursa o 1º ano colegial no Colégio Estadual Professor José Paschoal da Silva. No futuro pretende ser dermatologista.



**Ética Advocacia**

Dr. Domingos de Souza Lima  
OAB-GO nº 11.978

Dr. Norberto Machado de Araújo  
OAB-GO nº 16.769

Causas Cíveis, Criminais, Trabalhistas, Tributárias, Comerciais, Previdenciárias e Direito de Família (Separações, Divórcios, Inventários, etc.), Assessoria e Consultoria Jurídica.

Fone: 3332-1542 - Fax: 3332-3310

Av. Dom Bosco, nº 1.634  
Park Anchieta  
Silvânia-GO

## Especialidades Odontológicas - Periodontia

### Dr. Gustavo Henrique dos Anjos Assis

Especial para A Voz

Continuando a falar um pouco sobre as especialidades na área da odontologia, vamos descrever, sucintamente, as funções e atribuições do especialista em periodontia.

O periodontista é responsável por tratar o periodonto, ou seja, a estrutura de sustentação dos dentes. Grossoiramente dizendo, seria o dentista responsável por tratar e cuidar da gengiva e do osso envolvente ao dente.

As principais doenças acometidas ao tecido gengival e que o periodontista tem maior capacitação para tratar seriam a gengivite e a periodontite, doenças essas, como já elucidado em edições anteriores, que são causadas por bactérias presentes nos cálculos gengivais (tártaros) que circundam a porção radicular dental. A periodontite, principalmente, causa uma severa perda da estrutura de sustentação dentária e gera mau hálito, sangramento espontâneo gengival e até mobilidade dental, podendo causar a perda espontânea do dente.

O periodontista, portanto, não só realiza o controle das causas das doenças gengivais e periodontais, como também procura controlar as sequelas e danos gerados por essas doenças. Em casos de perdas mais perceptíveis dos tecidos gengivais, sejam por motivos de doença, trauma, ou outro fator causador, o periodontista também tem formação para tentar realizar procedimentos preventivos e até cirúrgicos para ten-

tar reparar e regenerar esses tecidos perdidos.

Pacientes, por exemplo, que apresentam uma perda notória da altura de gengiva, causando um comprometimento estético devido ao aparecimento de uma quantidade significativa de raiz dentária, podem recorrer ao periodontista para tentar realizar manobras cirúrgicas gengivais que diminuam essas perdas. É claro que cada caso precisa ser estudado pelo profissional e na avaliação clínica já poderá ser dito ser possível ou não uma regeneração perceptível. Pacientes, também, que apresentam comprometimento estético gengival, no sentido de aparecer muita gengiva ao



Correção de "sorriso gengival".

sorrir, podem procurar o periodontista para tentar realizar alguma manobra que consiga diminuir ou até, em alguns casos, eliminar totalmente a desarmonia estética do sorriso.

Existem casos, em que o paciente precisa ser reabilitado com implantes, e pelo longo tempo de perda dentária naquele local onde será instalado o pino metálico, há uma perda considerável de osso e de tecido gengival. O periodontista tem maior capacitação e

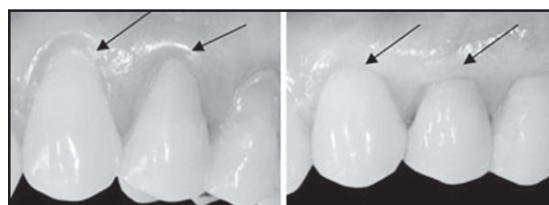

Recobrimento radicular.

formação para poder realizar procedimentos prévios à instalação do implante a fim de que seja possível instalar ali uma prótese dentária sobre o implante rosqueado com um resultado estético bem mais satisfatório.

Os procedimentos regenerativos também englobam a neoformação de tecido ósseo, em regiões perdidas por traumas ou doenças gengivais. Através de biomateriais desenvolvidos em laboratório, ou mesmo de enxertos coletados do próprio paciente em locais com maior disponibilidade, o periodontista consegue trazer mais harmonia e reposição de pequenas porções de tecidos ósseos e gengivais perdidos pelo paciente no decorrer de sua vida.

Enfim, muitas vezes, o trabalho de outros especialistas na área da odontologia é mais valorizado por trazer consigo o resultado final do trabalho que é um dente mais bonito. Mas na odontologia a base e sucesso de todo o trabalho está em uma boa condição de saúde gengival. O trabalho do periodontista é fundamental para chegar a esse resultado. Ele normalmente atende mais pacientes adultos e jovens e dificilmente crianças o consultam. Em nossa cidade já contamos com esses especialistas tão importantes. Caso tenha algum problema na área gengival, não deixe de procurar um periodontista, ou mesmo, se não tiver nada perceptível, uma avaliação nunca é dispensada.

**Dr. Gustavo Henrique dos Anjos Assis** é graduado em Odontologia pela Universidade Estadual de Campinas-SP (UNICAMP), especialista em Saúde da Família pela UFG e em implantodontia pela Faculdade Mozarteum de São Paulo (FAMOSP).

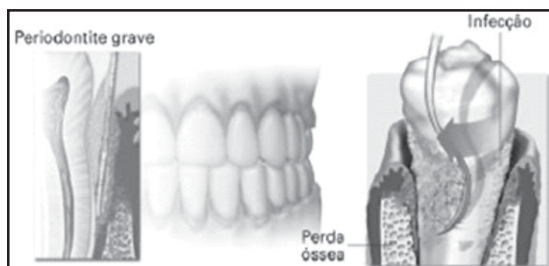

Raspagens e remoção de "tártaros".

## COMPRA PREMIADA



Moto Peças

SUZUKI

Os clientes contemplados no mês de fevereiro foram **Edicarlos Marques do Nascimento, Pedro Lucas Farias Azevedo e Aparecida Correia Bittencourt**. O próximo sorteio será no dia 16 de março de 2013.

**3332-1594**

O GRUPO 01 chegou ao final e a **Kito Moto Peças** fez a entrega das motos para todos aqueles que completaram os 48 meses:

**Bento Cardoso Duarte, Cláudio Antônio Leandro Oliveira, Fabrício Luiz dos Santos, Hélio Pinto Coelho, José Aparecido de Sousa, José Trindade da Silva, Joely Belarmino de Sousa, Norberto Machado de Araújo, Rosane Cristina Tavares Rodrigues, Vanderley Luiz de Paula, Fernando Marçal, Álvaro Antônio de Paula, Arnaldo Sousa Pereira, Mônica Cristina de Paula Lobo.**

Atenção! A **Suzuki** agora está na Estrada de Ferro! **Kito Moto Peças** é a nova concessionária **Suzuki**. A única marca de motocicletas que dá garantia de 2 anos. Revisão e reposição de peças é na **Kito Moto Peças!**

**KANEDO**  
CONSTRUÇÕES

Material para Construção em Geral

**3332-1802**

Na **KANEDO** você compra e já ganha sempre no:

- Melhor Atendimento da Cidade
- Melhores Formas de Pagamento
- Menor Preço Garantido Sempre

E ainda pode concorrer ao super prêmio de **13 mil reais** em dinheiro no final de 2013. Compre na **KANEDO** e participe do sorteio!



**DROGARIA VITÓRIA**

Sua saúde é nossa melhor receita

**Aqui Tem Farmácia Popular**

Aceitamos cartões de débito ou crédito Visa e Mastercard.

**3332-1117**

ENTREGAS EM DOMICÍLIO

Praça Dom Bosco, 85 - Centro  
Silvânia - Goiás

# Dicas para Viver Bem

Maria Vianna

Embora algumas pessoas achem que já se falou tudo sobre ecologia, existem muitas que ainda não se conscientizaram de que estamos no limite entre a vida e a morte. Se não forem tomadas medidas sérias para proteger o nosso planeta as gerações futuras não encontrarão um ambiente saudável para viver. As derrubadas das matas e do cerrado continuam avançando em nome do lucro. Quanto mais se vê pessoas lucrando com a agricultura e a pecuária mais as motosserras trabalham destruindo o habitat natural de muitos animais e plantas necessários à saúde do planeta. Precisamos lembrar que não se come nem se bebe dinheiro e que a vida como um todo depende de cada um de nós.

\* \* \*

Coma bem. Frutas, verduras e legumes não podem faltar em nenhuma casa onde se deseja ter uma alimentação sadia. Existem muitos lares em que as refeições se constituem só de arroz, feijão e uma mistura que, quase sempre é uma carne, um ovo. Raramente se vê um prato colorido, com vários legumes e verduras. Quanto mais cor houver num prato mais saudável é a refeição. Essa preocupação em colorir os pratos tem que ser diária, em todas as refeições. As frutas podem servir de sobremesa ou ser comidas a qualquer hora do dia. O ideal é que sejam pelo menos 3 qualidades diferentes a cada dia. Quando o dinheiro é curto para comprar na frutaria podemos plantar no quintal um limoeiro, uns pés de couve, salsa, cebolinha, mamão e banana. Se sobrar fruta troque com o vizinho que tiver outras qualidades. Com determinação e capricho ninguém fica sem as vitaminas que precisa para ter saúde.

\* \* \*

Não deixe seus familiares sofrerem de anemia. Muitas crianças e muitos idosos são anêmicos no Brasil por falta de alimentação adequada. A anemia causa enormes problemas no desenvolvimento das crianças e muita fraqueza nos idosos. Oferecendo alimentos que contêm ferro o perigo pode ser afastado. A rapadura e o açúcar mascavo, também chamado de açúcar de forma, são alimentos que contêm mais ferro. A salsa, a couve e todas as folhas verde escuro também são cheias de ferro. É melhor servi-las cruas mas sempre bem lavadas, de preferência com água filtrada. Existe também a multi-mistura que faz milagres em pessoas anêmicas. Com cuidado e atenção para uma boa alimentação ninguém fica doente.

\* \* \*

Cuide bem de sua pele. Beba muita água para hidratá-la e não abuse do sol para evitar o câncer de pele. Se seu trabalho é ao ar livre use protetor solar ou calça comprida, camisas de manga longa e chapéu ou boné. O sol é necessário à saúde e essencial para fixar a vitamina D que é a que mantém os ossos fortes mas, entre as 10 da manhã e as 3 da tarde, ele não faz bem à pele. Pele macia e saudável é sinal de saúde. Cuide-se bem e evite o câncer de pele.

\* \* \*

\* Viva bem. Viva com alegria. \*

Maria Vianna é psicóloga. E-mail: mariavianna19@hotmail.com

## Inferno

Nilton Wagner Barbosa

Especial para A Voz

*Não sairá dali enquanto não pagares o último centavo. (Lucas, 12:59)*

O inferno é a incapacidade de ser feliz. Sofremos porque criamos nossas dores e não sabemos aproveitar o que há de bom na obra de Deus. A palavra inferno significa inferior. O inferno é o sofrimento causado por nossas emoções inferiores. É a revolta, o desespero, o ódio, o ressentimento, a mágoa, o ciúme, a inveja, a raiva, o desânimo.

Um local chamado inferno é uma fantasia humana. Esse local é descrito de inúmeras formas, de acordo com as culturas, as religiões e as épocas.

O medo do inferno permite dominar as pessoas através da religião. Em todos os tempos as religiões afirmam que controlam a entrada no céu. Quem não segue aquela religião e não cumpre suas exigências estaria condenado ao inferno. A teologia criou o inferno com muita crueldade. Lá tem "o fogo que queima e não consome", ou seja, o condenado sofre horrores, mas seu corpo não estraga. Assim, pode ser torturado eternamente.

O inferno criado pela teologia não está de acordo com a justiça e a bondade do Pai. Se o sofrimento fosse eterno seria um castigo muito maior que o erro. Uma pessoa vive no máximo cento e poucos anos e teria que pagar por seus erros por um tempo sem fim. Se todos sofressem o mesmo castigo seria injustiça, pois uns erram pouco e outros cometeram atrocidades.

Existe uma infinidade de lugares para onde podemos ir após nosso desencarne. Muitos desses locais são de grande sofrimento. Porém, não foi Deus que criou regiões de castigo. Os ambientes do mundo espiritual são criados pelas vibrações produzidas pelos pensamentos e sentimentos dos espíritos. Onde se reúnem espíritos desequilibrados ou dedicados ao mau o ambiente fica quase insu-

portável.

O local para onde vamos depende de nossa evolução, do que fizemos durante a encarnação e de nossos interesses. Os espíritos são atraídos por diferentes ambientes, de acordo com sua condição. Os espíritos atrasados não conseguem ir para as regiões superiores. Aproximem-se de outros espíritos que têm vícios iguais aos seus.

O sofrimento no mundo espiritual é moral. O espírito não sente frio, calor ou machuca-se. Quando sente dor física é por lembrança da vida material. A falta das coisas materiais incomoda quem não se desligou da matéria. O desencarnado pode ficar em perturbação mental. Se prejudicou os outros o remorso castiga-o. Podem ficar prisioneiros de seus inimigos. Porém, o maior sofrimento no plano espiritual é a ideia de que o sofrimento é eterno.

A principal função da dor é conduzir-nos à transformação moral. As regiões de sofrimento permitem que o espírito resgate seus erros e arrependa-se do mal praticado na Terra. Enquanto está sofrendo no mundo espiritual se liberta das ilusões que cultivou na encarnação. Desenvolve o desejo de reforma íntima, de reparar seus erros e volta-se para Deus. Deseja recuperar as oportunidades perdidas.

Nunca falta socorro para quem sofre no mundo espiritual. Os bons espíritos socorrem os que não precisam mais daquele sofrimento e estão preparados para recomeçarem suas vidas. A prece é um importante recurso para que o espírito receba ajuda para sair das regiões de sofrimento, pois significa que já mudou seus sentimentos. As preces que fazemos pelos desencarnados alivia suas dores e os estimula a trabalhar a reforma íntima.

A destruição da ideia do inferno liberta o ser humano. É o fim do medo no futuro. A reencarnação é o perdão de Deus. Através dela o Pai nos dá a oportunidade de reparar os erros e eliminar as imperfeições. Ao invés do inferno a reencarnação.

Nilton Wagner Barbosa é silvaniense e espírita. E-mail: oespiritismo@hotmail.com

**alfa**<sup>®</sup>  
tecnologia rural

Rua Manoel Sanches, 68 - Centro - CEP 75180-000  
Tel.: (62) 3332-1337 / 9607-7661  
E-mail: alfapar@terra.com.br

**CÉSAR MÓVEIS**  
Tel: 3332-1570

Na César Móveis você encontra toda linha de enxovais, colchões e móveis em madeira.

Rua Cel. Vicente Miguel, nº 429  
Centro - Silvânia - GO **3332-1570**

**SOUZA** Autorizada  
Celulares

Revendedor SKY

62.3335.1142  
62.9974.7132  
Vianópolis

62.3332.2918  
62.9974.7129  
Silvânia

## Sonho realizado

A Comunidade Eclesial Nossa Senhora de Lourdes, em 2012, completou 10 anos. Os primeiros encontros ocorreram nas casas, em meio à poeira, lama e etc, em 2008 o Centro Comunitário deu novo ar à Comunidade, o atendimento pastoral se ampliou e melhorou.

Em fevereiro de 2012 as mãos se entrelaçaram ao cimento, ferros, tijolos e etc e a Comunidade edificou um espaço totalmente eclesial. A Igreja de Nossa Senhora de Lourdes em 1 ano, conforme compromisso, foi erguida graças a muitas mãos e

ajudas de diversas pessoas.

A festa de inauguração durou 4 dias. Presença do Arcebispo, Prefeito, Padres e religiosos (as) e, sobretudo do Povo de Deus, fizeram da construção edificada, espaço de uma Igreja viva.

Fica registrado nosso AGRADECIMENTO, nosso

OBRIGADO a TODOS. Você esta convidado a todos os domingos às 19h30 rezar conosco.

*Comunidade Nossa Senhora de Lourdes*



*Dom Washington marcou presença na inauguração do novo templo.*



## PEAB promove 3º Torneio Volta às Aulas

Numa promoção do PEAB - Projeto Educar e Aprender Brincando, foi realizado nos dias 16 e 17 de fevereiro de 2013, no Centro Esportivo Barrosão, localizado no Bairro Maria de Lourdes, o 3º Torneio Volta às Aulas, no qual houve a participação de cerca de 130 crianças e adolescentes, além dos muitos torcedores que se fizeram presentes ao evento. Ao todo foram 13 equipes participantes. A categoria 1996/1997 teve como campeã a equipe Amigos do Thiago, tendo como

destaques os atletas Bruno Henrique, Thiago Eduardo e Wister Dias. Na categoria 1998/2000, o título do torneio ficou com a equipe do Santo Antônio, em que se sobressaíram os jogadores Emerson Santos, Matheus Bueno, Dênis Aparecido e Lucas Guilherme. Já na categoria 2001/2003, a equipe campeã foi a dos Feras, cujos destaques foram as crianças João Gabriel, Michel Chadud e Luis Fernando.

Foram 2 dias de muita movimentação no local, em que as

crianças, adolescentes e todo o público presente puderam desfrutar de momentos de muita alegria e descontração proporcionados pela prática do esporte. Como prêmio foi oferecido a cada equipe campeã 1 troféu e uma caixa de refrigerante em latas, já para o 2º lugar, uma caixa de refrigerante também em latas.

Agradecimentos: a Deus, aos senhores Janildon (Miguinho), Geraldo Mendonça, Valdecio do João de Barro, senhora Ivanildes Lobo, a cada pai e mãe que ali compareceram para prestigiar o talento de seu filho em campo, aos árbitros Aguiar Martins, Wellington Júnior, Pablo Ricardo e Wellington Domingos, ao Conselho Tutelar, ao casal Neide Siqueira e Donizete, Rádio Rio Vermelho e Jornal A Voz pelo apoio e divulgação do evento.

*Antônio Leão, Donizete Siqueira e Manoel Galdino Organizadores do Torneio*



*A equipe Amigos do Thiago foi a campeã na categoria 1996/1997, tendo como destaques os atletas Bruno Henrique, Thiago Eduardo e Wister Dias.*

## IGREJA DE NOSSA SENHORA DE LOURDES



*A Igreja é uma homenagem a Nossa Senhora de Lourdes, que apareceu a Santa Bernadette Soubirous, no ano de 1858, na França, onde recomendava ao Povo de Deus a oração do Terço.*

Elementos Constitutivos da Capela Nossa Senhora de Lourdes:

**Torre:** Quatro lados representam os quatro elementos da natureza (Terra, Ar, Fogo e Água), com oito metros indicando mais do que a perfeição da qual almejamos. A cruz indica a união dos dois elementos: o Divino com o Humano. O sino quando tocado antes das celebrações nos convida ao encontro com o sagrado.

**Medidas:** Doze metros de frente, indica os doze apóstolos. Vinte e um metros laterais: indica 3 vezes a perfeição.

**Cinco Portas:** Indica o coração Missionário da Igreja, aberto aos cinco continentes do planeta (África, Ásia, Europa, Oceania e América).

**Três arcos frontais:** formam o M de Maria, Mãe da Fé.

**Altar:** desenhado em três lados para lembrar a Trindade que habita em nosso ser.

**Três Imagens:** trata-se de São João Bosco, Santa Maria Domingas Mazzarello e São Marcelino Champagnat, amigos da juventude. É uma homenagem à Família Salesiana e Marista presente há quase um século em nossa cidade.

**Capela do Santíssimo:** o Sacrário retrata a igreja do Bonfim, marco da Fé em Silvânia. As luminárias retratam um pouco da nossa história, sobretudo do povo simples do interior. As 3 lâmpadas querem nos imergir no mistério da Trindade. Altar de barril lembrando o episódio bíblico em que Jesus orienta pôr vinho novo em "odres" novos.

**Os doze tamboretos:** retratam as dozes tribos de Israel (Rúben, Simeão, Judá, Issacar, Zebulom, Efraim, Manasses, Benjamim, Dã, Aser, Gade,

Naftali).

**Chaveiros e cesta de ofertas:** vindos da África, Senegal, da Ilha de Goré; local onde eram reunidos os escravos que eram deportados para o Brasil e outras partes do mundo.

**Dez colunas externas:** relembram os dez anos (2002 a 2012) da caminhada dessa Comunidade. Desde os primeiros encontros na casa até a inauguração da Igreja.

**4 Árvores:** conhecidas como o Dedo de Deus, buscam a infinitude do céu, plantadas na calçada em frente à Igreja lembrando os 4 evangelistas (João, Mateus, Marcos, e Lucas).

**Praça João Marques Moreira:** localizada na frente da Igreja lembra o grande sonho do profeta Zacarias 4,4-8, que sonhava com velhos (as), crianças na praça de Jerusalém. Também um cruzeiro lembrando o único e eterno sacrifício feito por Cristo, para cada um de nós.

**6 colunas internas:** recordam as 6 talhas do episódio das Bodas de Caná, no qual Jesus realiza o 1º sinal e os discípulos creram n' Ele.

**Presbitério:** com imagem de Jesus ressuscitado, lembrando o que nos espera após a morte.

**Altar, ambão, credenciais, pedestais, e etc:** em madeira, lembrando a matéria-prima do sacrifício definitivo: A CRUZ.

**Gruta com fonte:** lembra o episódio ocorrido na França, onde dessa água ocorreram e ocorrem diversos sinais da presença de Deus.

**Os 6 Degraus:** são o acesso principal à Igreja, trata-se da busca da perfeição, subida, processo de purificação para entrar na casa do Senhor.