

Criado por meio de lei municipal, o Programa de Regularização Fundiária Urbana entrega os primeiros títulos definitivos.

Regularização Fundiária: 100 primeiros títulos entregues

Mais Educação

Escola do bairro São Sebastião entra em programa do Governo Federal e funcionará em tempo integral.

PÁGINA 6

Editorial

Demóstenes e a educação

PÁGINA 8

Dicas para Viver Bem

Maria Vianna

PÁGINA 19

Saúde Bucal

Dr. Gustavo Henrique dos Anjos Assis
Respiradores bucais

PÁGINA 18



A Administração Municipal realizou no dia 3 de abril de 2012, às 9h da manhã, no salão do Centro Espírita Allan Kardec, a entrega dos 100 primeiros títulos definitivos para escrituração de imóveis para os beneficiários do Programa Propriedade Legal, criado pela lei 1.468/11 - Programa de Regularização Fundiária Urbana. Os proprietários, com a escritura em mãos, poderão dispor de diversos benefícios, tais como financiamentos, empréstimos, alienações, entre tantos outros que foram garantidos a eles através deste programa.

CAPS

Fórum Permanente sobre Álcool e outras Drogas participa das discussões para elaboração de projeto de implantação em Silvânia de um Centro de Apoio Psicossocial - CAPS.

PÁGINA 13

Se liga na história

Cida Sanches Francisco José da Silva, o bonfinense mais popular de Goiás

PÁGINAS 12 e 13

Sociedade

Izelda & Zaher

PÁGINA 17

Saúde

Dra. Daniela Oliveira Sousa
Fisioterapia nos grandes queimados

PÁGINA 16

HABITAÇÃO

Câmara Municipal aprova lei que autoriza alienação de áreas públicas para construção de casas populares



Novas unidades habitacionais de interesse social serão construídas no Bairro Maria de Lourdes.

A Câmara Municipal de Silvânia aprovou projeto de lei enviado pelo Executivo autorizando a senhora prefeita municipal a alienar áreas públicas municipais para fins de produção de unidades habitacionais de interesse social, a serem construídas por meio de parceria entre a Prefeitura de Silvânia, Estado e União.

Foram alienados 132 lotes no bairro Maria de Lourdes, onde serão

construídas residências populares. O governo do Estado participará por meio da AGEHAB - Agência Goiana de Habitação -, com benefícios do cheque-moradia, e o Governo Federal por intermédio do programa Minha Casa, Minha Vida, da Caixa Econômica Federal. Os proprietários dos terrenos também entrarão com uma parte, que será financiada em até 120 meses. A Prefeitura de Silvânia entrará com os serviços de infraestrutura

dos terrenos.

Os vereadores tiveram todo empenho na aprovação do projeto, por entenderem que se trata de algo de grande alcance social, importante para a comunidade. O presidente da Câmara, vereador Miltão, destacou a necessidade de projetos dessa natureza, que de fato contemplam os interesses da classe trabalhadora.

O convênio entre as partes deve ser assinado nos próximos dias.

PRESTAÇÃO DE CONTAS

Câmara apresenta Prestação de Contas do mês de março

A Câmara Municipal, dando de Transparência, apresenta as contas do mês de março.

FORNECEDOR	PRODUTO	R\$ MARÇO
Americel S.A.	Claro	1.433,54
Brasil Telecom	Telefone fixo	658,31
Caixa Econômica Federal	Tarifa Bancária	44,00
Câmara Municipal	Férias servidores	5.750,38
Carvalho e Barros	Mat Consumo	327,00
Celg	Energia	336,15
Francisco F. Costa e outros	Folha de Pg - Servidores Comission	7.766,48
Ibrap Instituto Brasileiro de Adm	Cursos	664,00
INSS	Previdência/Regime Geral	20.740,12
Ipasgo	Plano de saúde - cont. patronal	1.228,37
J. Camara e Irmão	Assinatura O Popular	411,80
João Bosco Tavares Junior	Serviço engenharia	1.825,00
Jornal A voz	Publicidade	1.431,00
Jose Henrique Pereira	Eletricista	90,00
Luciano R. Nascimento e outros	Folha de Pg. - Servidores Efetivos	18.027,38
Luis Martins Duarte	Serviço de guarda noturno	2.468,91
Mega Suporte e Serviço	Serviço contábil/financeiro	572,00
Milton Gonçalves Pereira	Folha de Pagamento - Presidente	4.227,53
Radio Rio Vermelho	Transmissões de sessões	2.200,00
Rádio Vida	Transmissões de sessões	1.700,00
SANEAGO	Água	39,46
Servidores efetivos	13º servidor	8.570,99
Servidores Comissionados	13º servidor	1.120,70
Silvania Prev	Patronal	9.525,26
Spring Tecnologia	Transmissão das sessões na internet	605,00
Uol	Provedor Internet	25,30
Vereadores	Folha de Pagamento	33.820,24
Vereadores e/ou servidores	Diárias	1.509,00
Vitória L. F. Guimarães	Mat. Consumo	167,00
TOTAL		127.284,92

ESTADO DE GOIÁS
PODER LEGISLATIVO
CÂMARA MUNICIPAL DE SILVÂNIA

As sessões legislativas da Câmara Municipal de Silvânia são realizadas às segundas-feiras, às 13h30min.
Contamos com a participação de todos os munícipes.

Av. Mário Ferreira, 140 - Centro - CEP 75180-000 - Silvânia - Goiás

(62) 3332-1202

www.camaradesilvania.go.gov.br

UBEC-CENTAF visita as famílias dos estudantes

No mês de março, os educadores/monitores do curso de Técnico em Agropecuária da UBEC/CENTAF visitaram 20 municípios do estado de Goiás nos quais residem os estudantes matriculados no curso.

A visita às famílias é um mecanismo de fortalecimento do vínculo escola-família, aproxima os educadores dos familiares dos educandos, estreita os laços de amizade, alinha a compreensão e a participação de ambos na promoção da formação integral dos educandos como co-responsáveis pelo sucesso escolar e realização profissional dos mesmos.

A visita tem por objetivo



Equipe da UBEC visita as famílias dos alunos.

avaliar conjuntamente o impacto *in loco* das contribuições do Centro-Educativo para a melhoria das condições de vida do núcleo familiar, amadurecimento da personalidade e da consciência crítica do educando frente às múltiplas dimensões de sua vida.

9ª Conferência Regional dos Direitos da Criança e do Adolescente

Foram realizadas no 1º bimestre deste ano as Conferências Regionais da Criança e do Adolescente em todo o Estado de Goiás. Caldas Novas foi palco da Região Sudoeste, onde agregou 49 municípios, dentre os quais Silvânia.

De nossa cidade 8 educadores e 7 adolescentes marcaram

presença na discussão que tinha como objetivo “Mobilizar



Delegação de Silvânia participa da Conferência.

o sistema de garantia de direitos e a população em geral para a implementação e monitora-

mento da Política Nacional e o Plano Decenal dos Direitos Humanos de Crianças e Adolescentes.”

Na oportunidade foram os eleitos os delegados para a Conferência Estadual, que será realizado em maio. Foram eleitos: Dener e

Larissa (adolescentes), Gerson, Lucas, Hugo Hudson e José Godoi (educadores) e Ir. Davi (membro nato).

Ir. Davi Nardi



**Valorizare o comércio local.
Continue sempre comprando em
nossa cidade.
Aqui tem tudo o que você
precisa, com qualidade e bons
preços!**

Câmara de Dirigentes Lojistas de Silvânia
Rua 24 de Outubro nº 223 - Centro - CEP 75180-000 - Silvânia-GO
Fone: (62) 3332-1127 - Fax: (62) 3332-2092



**Os Leilões são realizados todas as
segundas-feiras em Leopoldo de Bulhões,
sempre às 20h.**

Alessandro Mendes
(62) 9631-1800

Alécio Mendes
(62) 9622-6819

**AUTOPEÇAS
SANCHES**

ALINHAMENTO - BALANCEAMENTO
TROCA DE ÓLEO, ESCAPAMENTO E
SUSPENSÃO EM GERAL

(62) 3332-2270

AV. DOM BOSCO, 1530 - PARK ANCHIETA - SILVÂNIA - GO

CARTÓRIO Registro de Imóveis
e Tabelionato 1º de Notas

Ivo de Paiva Lenza

Bel. Márcia Helena Lenza Alcântara Gentil
Oficiala e Tabeliã

Bel. Luiz Augusto Alcântara Gentil
Sub-Oficial e Escrevente

Email: cartregim@yahoo.com.br - Fone: (62) 3332-1252
Rua 13 de Maio, 190 - Centro - CEP. 75.180.000 - Silvânia-Go.



Planejamento e Consultoria Ambiental

Fone/Fax: (62) 3332-2511

Cel: (62) 9662-1360 / (62) 8121-9622

e-mail: biomaplanejamento@gmail.com

Rua Senador Canedo, nº 195, sala 01, Centro - Silvânia-GO

UBEC-CENTAF realiza visitas e viagens de estudo neste 1º Bimestre

A UBEC-CENTAF oferece o Curso Técnico em Agropecuária, com a duração aproximada de 1 ano, fundamentado na metodologia da Pedagogia da Alternância, a qual dispõe de seus próprios instrumentos pedagógicos que permitem aplicá-la.

Dentre esses instrumentos estão Visitas e Viagens de Estudos, que têm por finalidade levar o educando a observar na prática, em ambiente externo àquele em que vive, trabalha ou estuda outras experiências e reali-

dades, seja no campo agropecuário, cultural, sócio-econômico ou científico.

Essas atividades visam o conhecimento de novas realidades e de novas técnicas, confrontando realidades diferentes da sua e realizando intercâmbio com outras comunidades e instituições. Durante a visita ou viagens de estudos o educando se informa, exercita a capacidade de observação, de questionamento e de argumentação.

Alunos da terceira turma da UBEC-CENTAF.



Visita ao ICMBio

No dia 16 de março, o CENTAF (Centro de Formação da Agricultura Familiar), realizou uma visita técnica de estudo a FLONA (Floresta Nacional de Silvânia) dirigida pelo ICMBio - Instituto Chico Mendes de Biodiversidade.

O objetivo da visita foi conhecer a competência do órgão já que no Curso Técnico em Agropecuária é ministrada a disciplina de Legislação Rural e Ambiental.

Durante a visita foi relatado pelo Sr. Renato Cezar, do ICMBio, os tipos de serviços prestados e a legislação para Reserva Legal e Área de Preservação Permanente, de grande importância para os pequenos proprietários rurais, já que ainda está em aberto a votação do Novo Código Florestal.

No final foi realizada uma trilha ecológica pela propriedade com os educandos, acompanhada por técnicos do ICMBio.



Cultivo de Eucalipto com sorgo na Integração Lavoura Pecuária e Floresta.

Alunos da UBEC-CENTAF participam de Dia de Campo em Ipameri-GO

No dia 22 de março de 2012 aconteceu o Dia de Campo na Fazenda Santa Brígida, município de Ipameri. No evento foram abordados diversos assuntos relacionados à Integração Lavoura e Pecuária (ILP) e Integração Lavoura, Pecuária e Floresta (ILPF).

O Dia de Campo contou com a presença de alunos do Curso Técnico em Agropecuária e educadores da UBEC-CENTAF, os quais tiveram a oportunidade, juntamente com estudantes e professores de outras instituições de ensino, de visualizar os trabalhos de pesquisa que a EMBRAPA realiza na Fazenda Santa

Brígida.

Ressalta-se que a propriedade desenvolve atividades agropecuárias comerciais e que as pesquisas realizadas lá são de cunho científico para a geração de

tecnologias para a sociedade, porém é uma forma com que a Fazenda encontrou para agregar renda na produção com a adoção e a prática dos sistemas ILP e ILPF.



Palestra sobre Integração Lavoura Pecuária e Floresta com o Dr. João Kluthkouski (João K.), pesquisador da EMBRAPA Arroz e Feijão.

MÁRCIA SOUZA



PEAB realiza segunda pedalada envolvendo cerca de 90 pessoas.

PEDALADA I

Foi realizada no dia 25 de março de 2012, das 8 às 17h, a II EDIÇÃO DA PEDALADA P.E.A.B., com o percurso da Rodoviária até a sede da Floresta Nacional – FLONA. Participaram do referido evento cerca de 90 pessoas, entre crianças, adolescentes, jovens e adultos.

PEDALADA II

A Pedalada contou com vários momentos: acolhida, reflexão (oração), café da manhã, a Pedalada em si, momento esportivo, almoço, sorteios de brindes, banho de piscina e lanche da tarde. Durante todo o dia, foi perceptível a alegria, descontração, interação e companheirismo entre os participantes.

PEDALADA III

Pode se dizer que a realização da II Pedalada P.E.A.B. foi um sucesso. Muitos foram os pontos positivos que fizeram da Pedalada um momento inesquecível. Tudo só foi possível graças primeiramente a Deus, ao apoio da Prefeitura Municipal (Secretarias de Ação Social, Educação, Esportes, Agricultura e Transportes), Conselho Tutelar, Câmara

Municipal, comerciantes locais, comunidade silvaniense e da acolhida proporcionada pela direção/equipe da Floresta Nacional – FLONA.

PEDALADA IV

A proposta é que a PEDALADA aconteça sempre no mês de março e que possa envolver mais pessoas e segmentos da sociedade.

CINEMA NA PRAÇA I

O Instituto de Cultura e Meio Ambiente (Icumam) realiza, entre 4 e 21 de maio de 2012, o 7º circuito do Cinema Popular - 2ª etapa, que exibirá o filme Pequenas Histórias, do diretor Helvécio Ratton.

CINEMA NA PRAÇA II

Este projeto consiste na exibição gratuita de filmes brasileiros em longa metragem, na bitola 35mm, em praças públicas de cidades que, preferencialmente, não têm cinema ou naqueles municípios onde o acesso às salas de cinema não é democratizado.

CINEMA NA PRAÇA III

Silvânia foi contemplada com este grande evento, graças ao

empenho da Secretaria Municipal de Cultura. O filme será exibido em frente a Prefeitura Municipal, a partir das 20h, no dia 04 de maio, abrindo o circuito.

PECUÁRIA

A tradicional Exposição Agropecuária de Silvânia este ano não acontecerá em agosto, como normalmente acontece. A festa foi transferida para junho, de 23 a 1 de julho, por causa da eleição de outubro. Espera-se uma senhora festa.

VIANÓPOLIS

Continua em crise a administração municipal de Vianópolis. Grande parte dos servidores estão em greve e foi criada pela Câmara um Comissão Parlamentar Processante, que pode até definir pela cassação do mandato do prefeito Silvio do Maracujá.

REPOSIÇÃO

Começou no sábado dia 14 a reposição de aulas nas escolas estaduais que aderiram à greve de 51 dias. São 35 dias letivos a serem repostos nas escolas que estiveram o tempo todo em greve, ou seja, de 6 de fevereiro a 28 de março. Serão utilizados os sábados e alguns feriados, mas não haverá aulas em julho, como se chegou a cogitar.

PROTEÇÃO

A prefeita Gilda Naves esteve, no último dia 3 de abril, reunida com os representantes da ARDA – Associação dos Revendedores de Defensivos Agrícolas, a fim de tratar de questões relacionadas à construção de um galpão para receber o descarte de embalagens de agrotóxicos utilizados na lavoura em Silvânia. A administração municipal se colocou à disposição para apoiar e firmar parceria com a entidade, entendendo a importância de tal ação.

Sinapse
 medicina e psicologia
 Lucas Leonardo Lobosque de Oliveira
 CRM-GO 2307
 Psiquiatria
 Av. Santos Dumont, 852
 Bairro Jundiá - Anápolis-GO (62) 3324-5019

EDITAL
CONTRIBUIÇÃO SINDICAL RURAL
PESSOA FÍSICA- EXERCÍCIO DE 2012

A Confederação da Agricultura e Pecuária do Brasil – CNA, em conjunto com as Federações Estaduais de Agricultura e os Sindicatos Rurais e/ou de Produtores Rurais com base no Decreto-lei nº 1.166, de 15 de abril de 1.971, que dispõe sobre a Contribuição Sindical Rural – CSR, em atendimento ao princípio da publicidade e ao espírito do que contém o art. 605 da CLT, vêm **NOTIFICAR** e **CONVOCAR** os produtores rurais, pessoas físicas, que possuem imóvel rural ou empreendem, a qualquer título, atividade econômica rural, enquadrados como “Empresários” ou “Empregadores Rurais”, nos termos do artigo 1º, inciso II, alíneas a, b e c do citado Decreto-lei, para realizarem o pagamento das Guias de Recolhimento da Contribuição Sindical Rural do exercício de 2012, devida por força do que estabelecem o Decreto-lei 1.166/71 e os artigos 578 e seguintes da CLT, aplicáveis à espécie. O seu recolhimento deverá ser efetuado impreterivelmente até o dia **22 de maio de 2012**, em qualquer estabelecimento integrante do sistema nacional de compensação bancária. A falta de recolhimento da Contribuição Sindical Rural até a data de vencimento acima indicada, constituirá o produtor rural em mora e o sujeitará ao pagamento de juros, multa e atualização monetária previstos no artigo 600 da CLT. As guias foram emitidas com base nas informações prestadas pelos contribuintes nas Declarações do Imposto Sobre a Propriedade Territorial Rural - ITR, repassadas à CNA pela Secretaria da Receita Federal do Brasil, com amparo no que estabelece o artigo 17 da Lei nº 9.393, de 19 de dezembro de 1.996, e estão sendo remetidas por via postal para os endereços indicados nas respectivas declarações. Em caso de perda, de extravio ou de não recebimento das Guias de Recolhimento pela via postal, os contribuintes deverão solicitar a emissão da 2ª via diretamente à Federação da Agricultura do Estado onde têm domicílio, até 5 (cinco) dias úteis antes da data do vencimento, podendo optar, ainda, pela sua retirada, diretamente, pela *internet*, no site da CNA: www.canaldoprodutor.com.br. Eventuais impugnações administrativas contra o lançamento e cobrança da contribuição deverão ser feitas, no prazo de 30 (trinta) dias, contados do recebimento da guia, por escrito, **perante a CNA, situada no SGAN Quadra 601, Módulo K, Edifício CNA, Brasília - Distrito Federal, Cep: 70.830-903**. O protocolo das impugnações poderá ser realizado pelo contribuinte na sede da CNA ou da Federação da Agricultura do Estado, podendo ainda, a impugnação ser enviada diretamente à CNA, por correio, no endereço acima mencionado. O sistema sindical rural é composto pela Confederação da Agricultura e Pecuária do Brasil–CNA, pelas Federações Estaduais de Agricultura e/ou Pecuária e pelos Sindicatos Rurais e/ou de Produtores Rurais.
 Brasília, 01 de abril de 2012.
Kátia Regina de Abreu
 Presidente

 **Odontologia**
 Dr. Mauro José Campos
 CRO-GO 2.034
 Ortodontia
 Estética
 Clareamento a laser  **3332-3369**
 Atendimento todas as Segundas e Terças-feiras
 Rua Couto Magalhães, nº 26 - Sala 3 - Centro Silvânia-GO

 **CERÂMICA BORGES**
 Fabricação de Tijolos
 Antônio F. Borges
 Túlio de O. Guimarães
FONE: (62) 3332-1274 / FAX: (62) 3332-2374
 Rua 14 nº 232 - Bairro Conselheiro Manoel Caetano
 CEP 75 180 0000 - SILVÂNIA - GOIÁS

 **PETROBRAS**
POSTO MIRANDA
 Fone: 3332-1276 - Fax: 3332-1372
PRAÇA DO ROSÁRIO Nº 11 - SILVÂNIA - GOIÁS

CENTRAL DE ASSOCIAÇÕES / COOPERSIL

PARCERIA

A COOPERSIL e a Central de Associações são parceiras da 1ª Semana Tecnológica sobre Fruteiras do Cerrado em Silvânia, que acontecerá entre os dias 17 a 20 de abril de 2012.

O evento trás como tema o "Aproveitamento Sustentável das Fruteiras do Cerrado". Durante a Semana serão realizados vários cursos e o prédio da Central de Associações será sede de um deles, o Curso de Artesanato no Cerrado. Este acontecerá na Sala de Reuniões Ronaldo Antônio de Freitas, no horário das 8 às 17 horas, durante os dias 18, 19 e 20 deste mês. O curso será ministrado por Euza Dias Naves e Maria Amabini Costa e trabalhará com a confecção de bijuterias, arranjos, quadros e outros com aproveitamento de sementes, cascas e frutos do cerrado.

Os interessados em partici-

par do curso devem trazer sementes, cipós, folhas e flores secas do cerrado que conseguirem encontrar.

A abertura do evento será no Auditório da UBEC/CENTAF, no dia 17, onde serão feitas as inscrições para o Curso de Artesanato no Cerrado e os demais cursos que serão ministrados durante o evento.

TREINAMENTO
PARA OS
FUNCIONÁRIOS

Será realizado na Sala de Reuniões Ronaldo Antônio de Freitas, na sede da COOPERSIL/Central de Associações, um curso de atendimento ao público ministrado pela SESCOOP/GO.

O treinamento será realizado durante os dias 27 e 28 deste

mês e será voltado para os funcionários da COOPERSIL. Serão tratados os seguintes assuntos: Entendendo o conceito de qualidade; A importância do cliente/cooperado para a organização no cenário atual; Eficiência e eficácia no atendimento ao cliente/cooperado: a importância da comunicação; Inteligência emocional e atendimento ao cliente/cooperado; Usando técnicas de planejamento para atender ao cliente/cooperado; Administrando o tempo para disponibilizá-lo para o cliente/cooperado; Tipos de clientes: conhecendo, valorizando e respeitando as diferenças pessoais.

A COOPERSIL entende a importância de investir em cursos como estes, pois funcionários bem treinados resulta em clientes mais satisfeitos.

O curso em questão não afetará o horário de funcionamento da COOPERSIL, uma vez que a loja abrirá normalmente nestes dias.



Piscinas aquecidas
Natação e hidroginástica
para todas as idades

(62) 3332-1641

Rua 9, Quadra 2, lote 13, s/n
Resid. Jorge Barroso - Silvânia - GO

CREDITAG

A Cooperativa de Crédito Rural da Agricultura Familiar e Solidária de Silvânia-GO (Creditag-Silvânia) realizou no dia 30 de março de 2012, sua Assembléia Geral Extraordinária, e dentre os vários assuntos do dia foi eleita a nova diretoria da mesma composta pelos seguintes membros:

Diretor Presidente: José Rodrigues Sobrinho;

Diretor Operacional: Ana Maria Peixoto G. dos Santos;

Diretor Administrativo:

Jovani Batista da Silva;
Conselho Administrativo: Jane Maria Peixoto;

Conselho Administrativo: Fernando Augusto Moraes;

Conselho Fiscal: Leni Tomásia de Sousa;

Conselho Fiscal: Luciano Eno Scapini;

Conselho Fiscal: Eduardo Sousa e Silva;

Suplente Fiscal: Edson Porto Sobrinho;

Suplente Fiscal: Manoel Felix Cotrim;

Suplente Fiscal: Manoel Nilson Gomes da Silva.

Padre Lancísio, "Construtor de homens novos"

O mestre que ama pode dar aviso; o amor que impregna suas palavras confere-lhe força de persuasão; suas advertências são recebidas como um testemunho de amizade. Acreditem nas crianças. Amem-nas, aconteça o que acontecer"

Lancísio de Souza Batista (Pe. Lancísio) nasceu aos 4 de março de 1928 em Silvânia, filho de Joaquim de Souza Batista e Ana de Souza Batista. De origem religiosa, sempre foi direcionado ao seminário. Desde criança se mostrou líder nato e justo e seu pai sempre lhe pedia opinião sobre os negócios e outros assuntos. Todos da família o respeitavam e se aconselhavam com ele.

Lancísio sempre foi muito verdadeiro, carinhoso e justo. Estudou muito, enfrentou muitas dificuldades, mas se formou e se ordenou diácono, em seguida pediu ordem do sacerdócio, o qual foi marcado pela dedicação, paciência e por sua disponibilidade para as confissões.

Seu maior apostolado, Lancísio exerceu no Aprendizado, desde 1963 até 1979, onde se fazia pai, mãe, padre e diretor dos menores que aí moravam. Foi nesse trabalho de educação dos prediletos de Jesus que exercitou seu amor pelos meninos, manifestado na presença diária junto a eles, na luta para conseguir-lhes o me-

lhor, bem como para as pessoas que conviviam com ele.

Foram dezesseis anos de imensos esforços, que exigiram do Pe. Lancísio total entrega, criatividade a toda prova e confiança constante na Providência. Valeram-lhe sua habilidade na condução dos processos educativos e suas relações com a sociedade silvaniense, que soube reconhecer nele a alma de uma obra benéfica e o secundou com donativos materiais quanto financeiros. Enfatizando esta afirmação, assim se expressa a Revista da Arquidiocese, em 1971:

"Sua dedicação à obra é algo impressionante. O Aprendizado é parte integrante da sua vida. A ele se dedica de corpo e alma... Na sua simplicidade, na sua modéstia, Padre Lancísio sabe estar alegre entre eles, trabalhar com eles, divertir-se com eles, sabe viver com eles. Na educação é um mestre, na vida é um companheiro, e com segurança dá a certeza aos meninos de que o futuro será melhor. É um diretor que sabe mandar, porque aprendeu a fazer. Filho de fazendeiro, foi ser padre para trabalhar na roça. No dia em que se preparava este documentário, fomos encontrá-lo quase no final da tarde, chegando da roça, dirigindo o caminhão que transportava palha de fei-

ção. Roupa simples, boina contra o sol na cabeça, mãos duras e calejadas, vai realizando quase silenciosamente tantas obras." (Cúria Metropolitana, 1971).

"No Aprendizado, sua própria vida é um exemplo e sua equipe sabe disso. Como ele, cada um dá muito de si, esforçando-se para um atendimento cada vez melhor a uma comunidade infantil que ali chegou em idades diferentes, com dramas diferentes, mas sempre com um só problema: precisando de tudo". (Revista Arquidiocese, pág. 496).

Ele era conhecido como "Padre dos meninos", a criançada o adorava. Chamavam-no também de pai dos bêbados, porque os tratava com paciência, ouvia-os com atenção, aconselhava-os a beber com moderação.

Lancísio era pessoa simples, não fazia exigências quanto ao seu passadio e vestuário. Seu maior prazer era passear com os meninos nas fazendas ou levá-los para se banharem no rio Preto e rios circunvizinhos.

Lancísio dedicou sua vida a cuidar das crianças e adolescentes e o fez com fervor e determinação. Ele faleceu no dia 31 de outubro, em Bela Vista de Goiás e, segundo os médicos, estava dormindo e estampava no rosto leve e sereno sorriso.



Padre Lancísio de Souza Batista.

Ele soube viver e ver nos acontecimentos da vida a vontade de Deus. Dele ficou a mensagem: "amem seus alunos. Considerem a inocência que brilha em seus olhos, a simplicidade de suas confissões, a sinceridade de seu arrependimento, mesmo quando pouco duradouro; contemplem a franqueza de seus propósitos, mesmo quando voltam a cair; observem a generosidade de seus esforços, mesmo quando se mostram constantes tão raramente. O mestre que ama pode dar aviso; o amor que impregna suas palavras confere-lhe simpatia, força e persuasão; suas advertências são

recebidas como testemunho de amizade. Acreditem nas crianças. Amem-nas, aconteça o que acontecer, pois esta é a única maneira possível de trabalhar com êxito junto a elas".

A história do Padre Lancísio não tem fim, continua naqueles que acreditam nas crianças, que veem nos olhos inocentes a esperança de um futuro promissor, naquele que se propõe a ensiná-las com dedicação e mais, naqueles que se permitem sonhar e estimulam-nas a sonhar juntos.

Ir. Davi e Áurea Vitor

Álcool, crack, drogas e outros paradigmas

Edmar Cotrim

Especial para A Voz

Eu ocupava ainda a Secretaria Municipal de Cultura quando um dia o André, secretário de saúde, me convidou para uma reunião no gabinete da secretária de educação, dona Hermione, onde estaria o médico psiquiatra que viria atuar no recém-criado Nasf – Núcleo de Apoio à Saúde da Família. Era o Dr. Lourival Belém Jr. André o apresentou para nós, destacando a ligação dele, Belém, com a cultura, já que é cineasta, e falou um pouco de como seria o Nasf. Começava ali uma amizade que viria a transformar minha visão de mundo em diversos aspectos, especialmente no que diz respeito ao problema das drogas.

Hoje posso afirmar que saí de uma visão simplista, reducionista e – fato que eu jamais admitiria antes – preconceituosa da questão e me encaminho para uma compreensão mais ampla, sobretudo humana, com valiosos reflexos também para outras questões. Devo isso ao Belém.

Na verdade, tenho aprendido muito com alguns profissionais da área da Saúde e com projetos que tenho acompanhado – de longe, é verdade, mas atento – e que têm contribuído enormemente para que minha atuação como educador leve em consideração de forma mais efetiva o ser humano por trás dos rótulos e estereótipos.

Nesse sentido, tenho estado entusiasmado com a possibilidade de instalação em Silvânia de um CAPS – Centro de Atenção Psicossocial. O que é isso? É algo muito fácil de definir, mas difícil de compreender, de avançar além da definição formal.

De acordo com o Ministério da Saúde, o CAPS é uma unidade de saúde que tem por objetivo atender a comunidade no que diz respeito aos problemas ligados à saúde mental, inclusive os decorrentes do abuso de álcool e outras drogas. Falando assim, parece até simples e o CAPS tem um forte aspecto de simplicidade sim, mas não de simplismo ou reducionismo.

Para entender o CAPS e sua proposta, é preciso antes se enten-

der um movimento chamado Reforma Psiquiátrica Brasileira, organização que surgiu com a proposta de mudar a forma de se encarar o doente mental, sua relação com a própria doença e seu tratamento.

Tive oportunidade há alguns anos de visitar alguns manicômios em Goiânia. Que experiência dolorosa! Lembro-me de voltar abatido dessas visitas, sensibilizado com o que víamos: pessoas subhumanizadas, reduzidas a condições de quase animalidade, quase sempre abandonadas pela família, sem identidade, sem consciência de si mesmas, algumas vivendo ali há vinte ou mais anos. À época, entendíamos isso como uma contingência do problema mental que apresentavam – era assim que a própria medicina os reduzia. Não éramos então capazes de questionar aquele modelo de atendimento – e foi isso o que a Reforma Psiquiátrica fez, e faz.

Se pensarmos bem, o modelo manicomial repete a atitude segregacionista que sempre é a primeira adotada quando se enfrentam problemas de saúde que inqui-

etam e amedrontam. Foi assim que se fez com os portadores de hanseníase e tuberculose no passado e, mais recentemente, se tentou fazer com os soropositivos.

O movimento entende que o doente mental continua sendo gente, com direitos e deveres que compete à sociedade respeitar e defender. Dessa forma, propõe a eliminação da internação como forma de exclusão social, substituindo-a por uma rede de serviços territoriais – justamente os CAPS –, buscando a inserção da pessoa que sofre de transtornos mentais, inclusive dependência química, à vida da comunidade.

Nesse poço de complexidade que é o CAPS – ou antes, são os transtornos mentais – há um túnel especialmente labiríntico (!) em que serpenteia a dependência química. Tanto isso é verdade que se observa atualmente que as questões relacionadas ao álcool, crack e outras drogas têm assumido papel de protagonistas no drama das questões de saúde mental.

E é justamente esse aspecto a principal razão que levou o muni-

cípio a pleitear a instalação aqui de um CAPS. O problema das drogas tem inquietado a todos, Silvânia não é um caso isolado e embora haja esforços valiosos no enfrentamento do problema, o que se tem percebido é a necessidade de ações melhor estudadas e que partam de um pressuposto menos repressivo e moralizador e mais voltado para a prevenção, tendo como foco a promoção da pessoa humana e da vida e não a demonização da droga.

Por sua complexidade e importância, o CAPS não é um projeto que se imponha por decreto e, embora seja importante que haja vontade política, ela sozinha não basta. O envolvimento da comunidade é que determinará o êxito da iniciativa. A dependência química e os desafios que decorrem dela não são problema “dos outros”. Cabe, portanto, a todos procurarem conhecer a ideia e contribuir com ela. A cidade toda só tem a ganhar.

Edmar Cotrim é mestre em educação, escritor, historiador e professor em Silvânia.



AGROSIL

Agropecuária e Ferragista

3332-2180



Cirurgião Dentista

CLÍNICA GERAL · CLAREAMENTO · IMPLANTES
PRÓTESE · TRATAMENTO DE CANAL · CIRURGIA

Dr. Renato Cesar dos Santos
CRO - 1592

Fones: Consultas
(62) 3332-1391 - Cel.: 9995-3487

Av. Mário Ferreira nº 101 - Centro - Silvânia - GO

31 anos de experiência em Odontologia

Nos últimos 4 anos, em Silvânia, tem trabalhado com implantes e dedicado um bom tempo aos estudos. Nesse período, fez curso de atualização em implantes dentários, com duração de 13 meses, e curso de especialização em implantodontia, com duração de 26 meses, tendo sido concluído em abril de 2011.



Sementes Brasília

Semeando qualidade, colhendo resultados

(62) 3335-2281

Rodovia GO-010 Km 5 - Fazenda Santa Rita dos Tavares - Vianópolis-GO

Editorial

Demóstenes e a educação

Os episódios envolvendo o senador Demóstenes Torres, cujo desfecho ainda não é possível determinar, trouxeram um prejuízo incalculável para o país – um prejuízo que não se pode medir em cifras, mas que tem repercussões na alma do povo. Não se pode saber até que ponto os investigadores poderão ir – ou terão coragem de avançar – nem quantos figurões da política goiana e nacional ainda serão atingidos. Mas “apenas” como está, o caso já fez estragos grandes.

Afinal, o senador Demóstenes era (ou se considerava) a própria encarnação da justiça e da moralidade e graças a essa convicção, distribuía acusações e pedradas como quem levava muito a sério aquele princípio evangélico do “atire a primeira pedra quem estiver sem pecado” – ele estava, por isso podia atirar quantas pedras quisesse. E o eleitor, gostando ou não dele, tinha de se curvar a essa ideia, ou pelo menos à força da convicção que ele demonstrava.

A revelação de diálogos entre o senador e o contraventor Carlos Augusto Ramos, o Carlinhos Cachoeira, vieram como uma cachoeira de água fria sobre o fogo da confiança de quantos acreditavam em Demóstenes. Aturdido, abalado, o cidadão comum de repente sentiu como se lhe tirassem o chão. Porque, gostando ou não, aceitando ou não suas ideias, o eleitor via em Demóstenes um exemplo de integridade.

O que fazer agora? Para onde levar nossas esperanças? Políticos são mesmo todos iguais, ou seja, ruins?

As lições que ficam do episódio são muitas, mas a principal delas é a de que não existem salvadores da pátria e não adianta esperar que os grandes líderes (grande no sentido de trazerem em si as qualidades necessárias para se comandar um povo, quais sejam a honestidade, caráter, respeito aos princípios democráticos, organização, etc., etc.) surjam como obra do acaso: é preciso forjá-los, construí-los, o que não é possível sem educação.

Esse parece um discurso repetitivo, batido – e de fato é. Mas é repetido justamente porque não se consuma como projeto. A educação é importante para preparar crianças e jovens para assumirem com dignidade posições de comando e também para preparar crianças e jovens para saberem escolher com critério aqueles a quem colocarão em posições de comando – e isso parece que ainda não foi assimilado por nossas lideranças (ou foi...).

É por isso que merece destaque e cumprimentos a informação de que uma escola do município implantará este ano o regime de tempo integral para o atendimento de seus alunos. E a escola é justamente a Escola Municipal Manoel Caetano do Nascimento, que fica no bairro São Sebastião, um setor que tem sido sucessivamente negligenciado pela sociedade e pelos governos, que quase sempre só se lembram dele quando ali se realiza uma grande festa.

É claro que simplesmente aumentar o tempo de permanência dos alunos na escola não é garantia de mais qualidade na educação oferecida, mas o projeto que está sendo elaborado pela equipe da escola é consistente, o que permite que se criem boas expectativas.

Só mesmo se houver investimentos reais em educação, com a valorização dos profissionais do setor e o incremento das atividades escolares, entre outras ações, o futuro nos apresentará menos Demóstenes e Carlinhos Cachoeira sendo “(de)formados” e em condições de chegar a posições de poder.

Escola Manoel Caetano, do bairro São Sebastião, terá alunos em tempo integral

A Escola Municipal Manoel Caetano do Nascimento, do bairro São Sebastião, foi selecionada pelo Programa Mais Educação, do Ministério da Educação, e será a primeira da rede municipal de ensino a adotar o regime de tempo integral para seus alunos.

A Lei de Diretrizes e Bases da Educação Nacional, LDB, determina, nos artigos 34 e 87, que o ensino fundamental será oferecido progressivamente em tempo integral, deixando aos sistemas de ensino as decisões referentes a essa implantação. O Governo Federal, através do Ministério da Educação, criou o Programa Mais Educação buscando aumentar a oferta educativa nas escolas públicas por meio de atividades optativas que foram agrupadas em macrocampos como acompanhamento pedagógico, meio ambiente, esporte e lazer, direitos humanos, cultura e artes, cultura digital, prevenção e promoção da saúde, educomunicação, educação científica e educação econômica.

De acordo com o site do MEC: “O programa visa fomentar atividades para melhorar o ambiente escolar, tendo como base estudos desenvolvidos pelo Fundo das Nações Unidas para a Infância (UNICEF), utilizando os resultados da Prova Brasil de 2005. Nesses estudos destacou-se o uso do “Índice de Efeito Escola – IEE”, indicador do impacto que a escola pode ter na vida e no aprendizado do estudante, cruzando-se informações socioeconômicas do município no qual a escola está localizada”.

A primeira escola da rede municipal de ensino selecionada para o Programa fica no bairro São Sebastião e possui pouco mais de duzentos alunos e na primeira etapa cem deles serão atendidos pelo Mais Educação.

Para a implantação do Programa, a Escola receberá total apoio da Prefeitura e receberá recursos suplementares do governo federal, além de buscar estabelecer parcerias com entidades e pessoas da comunidade, como a Paróquia, o Centro Espírita Americano do Brasil, o Aprendizado Marista Padre Lancísio, a AABB e o empresário Cláudio Leandro de Oliveira, o que está sendo estudado.

A comunidade da escola optou pelos seguintes macrocampos: acompanhamento pedagógico, meio ambiente, esporte e lazer e cultura e artes. Haverá oficinas de futebol e natação – no esporte; fanfarra – cultura e artes; Português e Matemática – acompanhamento pedagógico; e educação ambiental.

Os cem alunos serão divididos em 4 turmas de 25 alunos cada. Duas turmas terão as aulas do período regular pela manhã e oficinas à tarde; as outras duas turmas farão o inverso: oficinas pela manhã e aulas regulares à tarde – sendo que as quatro turmas se encontrarão no momento do almoço, servido na escola. No total, os alunos passarão 7 horas por dia envolvidos na programação da escola.

A Secretária de Educação, Hermione Batista do Nascimento, está muito otimista com a implantação do programa e entende que os alunos participantes do projeto apresentarão um considerável avanço em sua aprendizagem. De acordo com ela, o Ministério já selecionou outra escola da rede municipal que entrará no Programa em 2013. Trata-se da Escola Municipal Alexandrina Pereira dos Santos, do Quilombo.

A Voz^{Jornal}

O Jornal A Voz é uma publicação de
Silvânia - Publicidade e Eventos Ltda.
Periódico Mensal
Tiragem: 5.000 exemplares

Editor: Emílio Nicomedes Batista
Redatores: Emílio Nicomedes Batista e Márcia Souza
Revisão: Edmar Camilo Cotrim
Diagramação e Arte Final: Emílio Nicomedes Batista
Circulação e Vendas: Gláucia de Fátima Batista
Jornalista Responsável: Vassil José de Oliveira - GO 00947 JP
Colaboradores: Arthur Tavares, Cida Sanches, Daniela Carla de Oliveira Sousa, Gustavo Henrique dos Anjos Assis, Izelda & Zaher, Maria Vianna e Nilton Wagner Barbosa.

Redação, Administração, Publicidade:
Rua 25 de novembro, Qd. 03, Lt. 42 - Park Residencial Anchieta
CEP 75180-000 - Silvânia - Goiás
Tele/Fax: (62) 3332-1559 - e-mail: jornalavoz2005@yahoo.com.br
Impresso nas oficinas gráficas do Correio Braziliense - Brasília-DF

As idéias apresentadas pelos articulistas não representam necessariamente a opinião do Jornal.

SUPERMERCADO RIO VERMELHO
SUPERMERCADOS RIO VERMELHO 1e2
Muito mais por menos.

No Rio Vermelho é assim, além do menor preço sempre, você pode pagar suas compras utilizando cheque para até 50 dias, cartões de débito ou crédito Visa/Mastercard e/ou, ainda, cartões/tickets alimentação.

3332-1700 - 3332-2318

Momento para reflexão

Domingos de Souza Lima
Especial para A Voz

No Brasil, principalmente no Estado de Goiás, vive-se um momento para que todos cidadãos de bem possam refletir a respeito dos homens e mulheres que nos governam. Perguntas que se devem fazer: Como esses cidadãos se elegeram? Cumprem seus mandatos de acordo com as regras básicas da administração pública? Comportam dentro dos princípios da ética e da moral? Não estão a serviço dos inescrupulosos espoliando os bens públicos? Estão aplicando o dinheiro público para o bem das coletividades que administram? Ou estão envolvidos em falcaturas e entregando as instituições de seus entes governamentais aos bandidos reunidos em verdadeiras quadrilhas organizadas, que, aliciam servidores públicos de alto escalão em todas esferas de governo? Servidores esses de regra das forças policiais, secretarias de governo, Legislativo, Judiciário e Ministério Público, para abrirem as portas à suas ações criminosas e saquearem os cofres públicos.

Goiás não é muito diferente dos demais estados, porém, neste mo-

mento, os resultados da Operação Monte Carlo surpreendem a todos nós, por isso, precisamos nos deter um pouco para refletirmos sobre esses acontecimentos. As notícias que se veem e se ouvem a cada dia já nos dão certeza de que as instituições goianas estão em grande parte contaminadas pela eiva da corrupção, a serviço de verdadeiros bandidos, trazendo enormes prejuízos ao povo goiano.

É hora de abriremos os olhos e lutarmos para que possamos escolher candidatos menos ruins nas próximas eleições que se realizarão em outubro deste ano. Se não os melhores, pelo menos aqueles menos perniciosos à coisa pública. Indivíduos sem compromissos com o bem comum entram para a vida pública com escopo apenas de levar vantagens, beneficiar seus grupos e familiares com a influência de seus cargos, desviando valores imensuráveis que poderiam ser investidos na educação, saúde, segurança, habitação, emprego e lazer. Porém, ao tomarem posse, a maioria dos eleitos diz que não tem verbas para essas prioridades, mas para manter esquemas escusos, superfaturar obras com licitações direcionadas, corromper

funcionários públicos, inchar a máquina administrativa com contratações para cargos comissionadas, cargos esses que às vezes nem existem, somente para acomodar cabos eleitorais, visando apenas as próximas eleições que serão financiadas com dinheiro do caixa dois, fruto dessas falcaturas. Até mesmo a proteção dos exploradores de jogos ilegais e os corruptores de servidores públicos.

Perguntas que muitas vezes foram feitas e não respondidas pelos cidadãos de bem, suas respostas vieram com a Operação Monte Carlo. Por exemplo: por que um cidadão se candidata a um cargo público qualquer, onde seu subsídio (salário) não atinge 10% (dez por cento) de seus gastos durante sua campanha que, no mais das vezes é milionária, ostentando enorme poder mesmo antes de ser eleito, com desfiles de centenas ou milhares de veículos e candidatos voando por cima de helicópteros ou aviões convencionais? O dinheiro certamente vem das organizações criminosas.

Com o sistema político que temos, e com um sistema jurídico que emperra a nossa justiça, jamais veremos os culpados pelas mazelas de

PODER JUDICIÁRIO DO ESTADO DE GOIÁS 143063/2012
COMARCA DE SILVANIA
FORUM - AVENIDA DOM BOSCH ET 15 LT 30/20 S/N PARQUE RESIDENCIAL A
CEP - 75180-000 TEL: 3332-1224 - FAX: 3332-1226

FAMILIA, R.D. INFAN. E FLETVEL - TERREO
ENITENTE: 3817336

EDITAL DE INTIMACAO
PRAZO DE 20 DIAS

PROCESSO 7119F136
PROTOCOLO NUMR: 132994-98.1995.8.09.0144 (9501329941)

AUTOS NUMR. : 7212
NATUREZA : DIVORCIO CONSENSUAL
REQUERENTES : ANTONIO MARIO DA SILVA E OUTROS
ADV (REGTE) : (6130 80) RUBENS VIEIRA DA SILVA
VALOR DA CAUSA: 2.000,00
JUIZ(A) : ALINE VIEIRA TOMAS (JUIZ 1)

O(a) Doutor(a) Juiz(a) de Direito ALINE VIEIRA TOMAS (JUIZ 1) do(a) COMARCA DE SILVANIA, ESTADO DE GOIAS.

FAZ SABER aos que o presente Edital virem ou dele conhecimento tiverem, que perante este Juizo e Cartorio se processam os autos de n. 0007212/199 de DIVORCIO CONSENSUAL requerido por ANTONIO MARIO DA SILVA em desfavor de processo sem parte ré. Pelo presente vem INTIMAR a(o) requerente MICHELE RATLIFF SILVA que atualmente se encontra em lugar incerto e não sabido, para INTIMAR A REQUERENTE MICHELE RATLIFF SILVA NOS TERMOS DA SENTENÇA PROFERIDA AOS 20/06/1996, QUE A CONDENA A PAGAR OS HONORARIOS ADVOCATICIOS AO DR. RUBENS VIEIRA DA SILVA, NOS TERMOS DO § 22 DO ARTIGO 22 DA LEI 8.906/94- ESTATUTO DA ADVOCACIA, NA EPOCA 22/07/1996, CALCULADO EM R\$ 8.414,73, E, ATUALIZADO REFERIDO DEBITO EM 06/02/2012, CORRIGIDO EM R\$ 53.158,07(CINQUENTA E TRES MIL CENTO E CINQUENTA E OITO REAIS E SETE CENTAVOS) A SEREM PAGOS NO PRAZO LEGAL, SOB AS PENALIDADES LEGAIS.. no prazo legal de 20 (vinte) dias. Intime-se, e, para que chegue ao conhecimento de todos e ninguém possa alegar ignorancia, expediu-se o presente na forma da lei.

SILVANIA, 22 de fevereiro de 2012
Aline Vieira Tomas
Juiz de Direito

Cartidão: Certifico e dou fé que afivei uma via deste no placar do Forum local, para os efeitos de Lei. Data supra.
24.02.2012.

Luciana ms de Lima * Conforme disposto no Art. 232, III e IV, do CPC.

nossa administração serem punidos, às vezes sequer processados. REFLITAMOS bem e, fiquemos atentos. Vamos refletir e pedir aos partidos políticos que selecionem bem suas chapas, para nos dar oportuni-

dade de votarmos em mulheres e homens honestos e justos.

Domingos de Souza Lima é advogado. E-mail: domingoslima.adv@hotmail.com

Políticas Públicas de Conservação e o Código Florestal Brasileiro

Arthur Tavares
Especial para A Voz

Não é novidade o quanto o nosso país investe uma porcentagem insuficiente de seu orçamento em ações conservacionistas. Desde a Rio-92, tem-se como consenso que a destruição ambiental é extremamente prejudicial à qualidade de vida de todos os seres vivos que habitam o planeta, e nestes últimos 20 anos também ficou claro o quanto a devastação ambiental pode limitar o desenvolvimento econômico de uma nação, uma vez que as matérias primas tornam-se escassas.

Na conferência das Nações Unidas sobre preservação ambiental, que acontecerá no Rio de Janeiro em junho deste ano, ficará ainda mais evidente o quanto políticas públicas de conservação deverão ser prioridade para países que pretendem manter suas metas de crescimento econômico.

Neste sentido, o Brasil – visto pela comunidade científica como o país que detém a maior diversidade biológica do mundo – parece não entender para qual lado o mundo esta caminhando no objetivo de implementar, definitivamente, o desenvolvimento sustentável. En-

quanto países europeus adotam medidas eficientes de preservação de seus recursos naturais, o Brasil está no sentido contrário, se aprovar as alterações no código florestal. Algumas alterações claramente eliminam a eficiência de preservação ambiental de APPs (Áreas de Preservação Permanente) situadas acima de 1800 metros de altitude, por exemplo. Essas áreas são fontes de diversidade genética e riqueza alélica, medidas populacionais

importantes na determinação de espécies ameaçadas de extinção.

Com o novo código florestal essas áreas deixariam de ser consi-

deradas APPs e poderiam sofrer com ações humanas. Um estudo genético, realizado no laboratório do Setor de Melhoramento de Plantas da EA/UFG, com uma espécie arbórea da Mata Atlântica mostrou que as populações desta espécie localizadas acima de 1800 metros de altitude possuíam maiores índices de diversidade genética (vide ilustração), mostrando a eficiência destas APPs na manutenção da biodiversidade brasileira.

Arthur Tavares é Mestre em Genética e sócio proprietário da empresa Bioma.



Figura 1: Aumento da diversidade genética (medida pela Riqueza Alélica e Heterozigosidade Esperada) em populações localizadas acima de 1800 metros de altitude.

CASA POPULAR
A passarela da moda
CP
DESDE 1982

(62) 3332-1394
E-mail: casapopular82@hotmail.com
Rua 24 de outubro, nº 275, Centro - Silvânia-GO

MasterCard
VISA

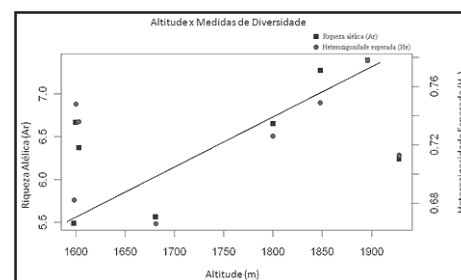
JK PRODUTOS AGRÍCOLAS
E SEMENTES

Praça Celso Silva, 45 - Centro - CEP 75180-000 - Silvânia-Goiás
FONE: (62) 3332-3425 - CEL.: (62) 9971-5283
E-mail: carlosm1964@hotmail.com

supermercado
SICKEIRA
Agora em novas instalações para melhor atendê-los!
FONE: (62) 3332-1751
Rua Henrique Silva, 54 - Centro - Silvânia-GO



PREFEITURA MUNICIPAL DE SILVÂNIA

Propaganda Institucional

TRABALHANDO POR MAIS QUALIDADE DE VIDA!



Café da Manhã para alunos do meio rural

A Administração Municipal, resgatando um compromisso da Prefeita Gilda Naves e do Vice Dr. Geraldo, através da Secretaria Municipal de Educação, está oferecendo diariamente café da manhã para os alunos do meio rural.

O café é servido na feira coberta da Av. Dom Bosco e todos os alunos recebem pão e leite quente antes das aulas. Com isso demonstramos cuidado e carinho com as crianças do meio rural, valorizando o cidadão e oferecendo educação de qualidade!



Prefeita Gilda Naves se reuniu com o Governador Marconi Perillo e com a Deputada Estadual Sônia Chaves

A Prefeita Gilda Naves, esteve em audiência com o Governador Marconi Perillo e a Deputada Estadual Sônia Chaves, para discutirem assuntos relacionados a melhorias para nossa cidade.

Solicitações da Prefeita:

- Realizar constantemente a manutenção da GO 139, para o Lago Corumbá;
- Realizar o asfaltamento da GO 437 (Gameleira a Silvânia);
- Instalação de uma empresa esmagadora de grãos em Silvânia;
- Restauro da Igreja do São Sebastião;
- Construção da escola século XXI;
- Instalação de uma indústria de derivados de leite em Silvânia;
- Construção de moradias populares.



quando o assunto é melhoria das condições de vida da população de Silvânia!

Principais ações do Governo Gilda Naves no Meio Rural:

- Entrega de duas patrulhas mecanizadas para a Associação da Região de São Sebastião da Garganta e para a Associação do João de Deus;
- Entrega de um caminhão baú refrigerado e uma câmara fria para a Coopersil;
- Entrega de um veículo Fiat Strada para a UBEC-CENTAF;
- Construção de rede de abastecimento de água na Região do Quilombo (FUNASA);
- Retomada da obra do abatedouro de frango para finalização da mesma;
- Nosso município possui mais de 120 pontes, já reformamos ou reconstruímos mais de 80 delas;
- Café da manhã para alunos que chegam do meio rural diariamente;
- Construção de mais de 70 mata-burros;
- Disponibilização de transporte escolar (mais de 1.500 alunos diariamente);
- Construção de mais de 20 bueiros celulares.

Universalização da Rede de Esgoto

O Governo do Estado, atendendo a uma solicitação da Prefeita Gilda Naves, está realizando a universalização da rede de esgoto em Silvânia! O investimento foi de R\$ 3,4 milhões nas redes de esgoto sanitário, através da Saneago. Isso, obviamente, trará mais saúde e mais qualidade de vida a toda a população. Obrigada, Governador Marconi Perillo, pela atenção que dedica a Silvânia!!!

Relação de obras por bairros já atendidos:

■ Jorge Barroso:

- Rua 09;
- Rua 10;
- Rua 12;
- Rua 13.

■ Park Anchieta:

- Rua Benedito Ramos Primo;
- Rua Dousane Félix;
- Rua 08.



Prefeitura Municipal, através do Governo Federal, está construindo duas novas creches em Silvânia!

As obras das novas creches, uma no Bairro Maria de Lourdes e outra no residencial Park Anhanguera, estão a todo vapor!!! As creches terão capacidade para atender até 120 alunos cada uma e quando concluídas serão de grande importância para as mães que poderão tranquilamente deixar seus filhos para trabalhar e, ainda, as crianças receberão ensino de qualidade e acolhimento! Educação para nós é prioridade!



de, é mais qualidade de vida!

Saúde em Silvânia está entre as melhores do Estado

O Índice de Desempenho do SUS (IDSUS) é o medidor do Ministério da Saúde que avalia a saúde no Brasil. SILVÂNIA ALCANÇOU A NOTA 5,93, ESTANDO ENTRE AS 10 MELHORES CIDADES DO ESTADO DE GOIÁS.

Isso revela a preocupação da Administração atual e o resgate de um compromisso da Prefeita Gilda Naves em priorizar a saúde e oferecer atendimento de qualidade e eficiente. Saúde é mais qualidade de vida!



Prefeita Gilda Naves se reúne com revendedores de defensivos agrícolas

A Prefeita Gilda Naves esteve reunida com os representantes da ARDA – Associação dos Revendedores de Defensivos Agrícolas, a fim de tratar de questões relacionadas à construção de um galpão para receber o descarte de embalagens de agrotóxicos utilizadas na lavoura em Silvânia. A reunião aconteceu no último dia 3 e nossa administração se colocou à disposição para apoiar e firmar parceria, por entendermos a importância de tal ação.



No último dia 9 de abril, os mais de 200 beneficiários do Programa Renda Cidadã, receberam das mãos da Prefeita Gilda Naves e vereadores Valdeci do João de Barro e Cidinha, os cartões que os autorizam a receber o benefício do Programa Renda Cidadã. Trata-se de um programa do Governo do Estado, em parceria com a Prefeitura Municipal e certamente auxilia muitas famílias silvanienses a viver com mais qualidade de vida.

Administração da Prefeita Gilda Naves entregou mais uma vez os cartões dos beneficiários do Programa Renda Cidadã

No último dia 9 de abril, os mais de 200 beneficiários do Programa Renda Cidadã, receberam das mãos da Prefeita Gilda Naves e vereadores Valdeci do João de Barro e Cidinha, os cartões que os autorizam a receber o benefício do Programa Renda Cidadã. Trata-se de um programa do Governo do Estado, em parceria com a Prefeitura Municipal e certamente auxilia muitas famílias silvanienses a viver com mais qualidade de vida.



Trata-se de um programa do Governo do Estado, em parceria com a Prefeitura Municipal e certamente auxilia muitas famílias silvanienses a viver com mais qualidade de vida.

Pascalândia – Prefeitura Municipal

A Prefeitura Municipal de Silvânia esteve com a fábrica de chocolate PASCOLÂNDIA! em funcionamento. Os ovos de páscoa foram confeccionados com chocolate GAROTO e os recursos provenientes de sua venda foram revertidos em benefícios para os assistidos da Secretaria de Desenvolvimento Social.



Passeio do Grupo Conviver a Caldas Novas

No dia 11 de março a Prefeitura de Silvânia, através da Secretaria de Desenvolvimento Social, Habitação e Apoio à Mulher, ofereceu ao Grupo Conviver um passeio a Caldas Novas em comemoração ao Dia da Mulher, um encontro com a participação de 5 municípios no Hotel Samburá. De Silvânia participaram 134 idosos em uma lotação de 3 ônibus. Prefeitura Municipal de Silvânia é Mais Qualidade de Vida!!!



Prefeitura Municipal assina convênio com Instituto Auxiliadora



O convênio prevê manutenção de 08 turmas de 1º ao 3º Ano do Ensino Fundamental, disponibilizando servidores, tais como:

- Professores regentes;
- Professores de apoio individual;
- Coordenador pedagógico;
- Professor de Reforço;
- Bibliotecário;
- Auxiliares de serviços de Higiene e Alimentação.

Administração Municipal valoriza a mulher

Em comemoração ao Dia da Mulher, a Prefeitura de Silvânia realizou um evento caracterizando as conquistas da Mulher em todos os tempos. Aconteceu uma passeata no centro da cidade e uma palestra na Praça do Rosário, sorteio de vários brindes e para encerrar foi servido um lanche para todos os presentes.



Prefeitura Municipal assina convênio com a APAE

Propaganda Institucional

Foi celebrado no dia 22 de março o convênio entre Prefeitura Municipal e APAE. O convênio prevê, como já estava sendo feito em anos anteriores, a disponibilização de servidores tais como:

- Professor;
- Monitores;
- Auxiliar administrativo;
- Motorista;
- Assistente de serviços de higiene e alimentação.

E ainda, ofereceremos profissionais da saúde:

- Fisioterapeuta;
- Fonoaudióloga;
- Psicólogo;
- Odontóloga;
- Nutricionista;
- Médicos pediatra e psiquiatra.



Cadastramento de beneficiários de lotes do Bairro Maria de Lourdes

A Prefeitura Municipal de Silvânia, através da Secretaria de Desenvolvimento Social Habitação e apoio à Mulher, realizou novo cadastramento de beneficiários que já possuem lotes do Bairro Maria de Lourdes para doação de Moradia Popular. Serão beneficiadas 120 famílias. O cadastro visou identificar famílias que se enquadram em todos os critérios exigidos pela legislação vigente e assim que concluído, viabilizará a doação de casas através do Programa Minha Casa Minha Vida, por meio da Prefeitura Municipal de Silvânia, AGEHAB e Governo Federal.

Projeto Mala de Leitura, a arte de ler e escrever

A Prefeitura Municipal de Silvânia, através da Secretaria Municipal de Educação e o Rotary Club de Silvânia, realizou no dia 15/03/2012, a entrega de premiação do Projeto Mala de Leitura 2011, e o lançamento do Projeto Mala de Leitura 2012 "A Arte de Ler e Escrever".



Francisco José da Silva, o bonfinense mais popular de Goiás

Cida Sanches

Especial para A Voz

Francisco José da Silva, o Coronel Chiquinho, nasceu em Bonfim aos 21 de março de 1815, filho de Vicente Miguel da Silva e de Maria da Paixão Soledade Silva. Casou-se com Ana Rodrigues Moraes em 16 de setembro de 1839, em Jaraguá, cidade natal da noiva. Teve os seguintes filhos: Luísa Francisca da Silva, Vicente Miguel da Silva Neto, Jerônimo José da Silva, Maria Bárbara da Silva, Francisca Carolina da Silva, Laurinda de Moraes e Silva, Joaquim José da Silva, Francisco José da Silva, Ana Luísa da Silva, Augusto José da Silva, Teolinda Francisca da Silva e Henrique José da Silva.

Francisco José da Silva exerceu vários cargos públicos,

como escrivão do Cartório de 1º Ofício, juiz de paz, vereador, presidente da Câmara municipal, juiz de direito interino, agente postal e agente do Correio, deputado provincial, vice-presidente da província 3º e 6º lugares, e na Guarda Nacional passou de alferes em 1832, capitão em 1838, major em 1842 a tenente-coronel em 1846. Em 1874, foi realizada uma expedição exploratória do Rio dos Bois, pelo doutor Antônio Afonso de Aguiar Whitaker e o Coronel Chiquinho contribuiu com 2:000\$000 réis para o financiamento da expedição. Esse ato foi em atendimento à solicitação de Antero Cícero de Assis.

Por seus relevantes serviços prestados ao povo bonfinense e goiano, Francisco José da Silva foi condecorado com a Ordem da Rosa, pelo Imperador Dom Pedro I, e também recebeu o título de Comendador,

pelos serviços prestados à Instrução Pública em Bonfim. Em 1873, recebeu Menção Honrosa pela qualidade do tecido de algodão e lã que produzia, expostos na Exposição Nacional do Brasil, no Rio de Janeiro. Alcançou também menções honrosas em Filadélfia, nos Estados Unidos, e em Viena, na Áustria, pela qualidade de seus produtos.

Durante a Guerra do Paraguai, na qual seu filho Vicente Miguel da Silva Neto



Jardim Público, a esquerda sobrado colonial que pertenceu ao Coronel Chiquinho. Demolido em 1942 para a construção da prefeitura. Foto encontrada no lixo por uma gari.

morreu, enviou nove carros de bois com oitocentas arrobas de gêneros alimentícios, como farinha, arroz, sal, açúcar e toucinho para alimentar a força expedicionária brasileira, que estava defendendo os territórios de Baús e Coxim. Doou ao governo provincial uma casa com amplas salas e jardins para a instalação da primeira escola pública para meninas. Ajudou a financiar a construção do chafariz público de Bonfim e de Bela Vista. Em 1848, custeou por conta própria a vinda de Minas Gerais de médicos para vacinar a população contra varíola. Esse ato foi reconhecido pelo governo imperial e lhe rendeu muitos elogios.

Contudo, é importante ressaltar que o Coronel Chiquinho

herdou de seu pai, Vicente Miguel da Silva, o controle do poder político de Bonfim, tornando-se dono absoluto do município, ampliando no decorrer dos anos o poder econômico, social e até mesmo do poder cultural adquirido através de sua biblioteca particular até 1886, quando passou o comando para o seu filho Joaquim José da Silva.

Francisco José da Silva, sem dúvidas, foi um dos bonfinenses mais populares de Goiás sendo reconhecido pelo seu bom humor, amabilidade e espírito empreendedor e muito culto. Sua biblioteca continha obras raríssimas de Direito, Ciências, História, manuscritos da História de Goiás, Geografia, obras de autores latinos e clássicos portugueses.

Sua propriedade rural, distante de Bonfim duas léguas, possuía uma casa riquíssima, como poucas em Goiás. Nesta propriedade recebia políticos e produtores interessados em seus conhecimentos sobre agricultura. Recebia do Brasil e do estrangeiro revistas sobre agricultura e colocava em prática estes conhecimentos em sua propriedade, o que rendeu-lhe vários prêmios.

Gostava de música clássica, e todos os domingos, na missa matinal, entoava com o seu violino músicas sacras, embelezando a cerimônia religiosa, que era por todos disputada para vê-lo tocar.

Cida Sanches é diretora e professora da UEG de Silvânia. E-mail: csanchesj@yahoo.com.br

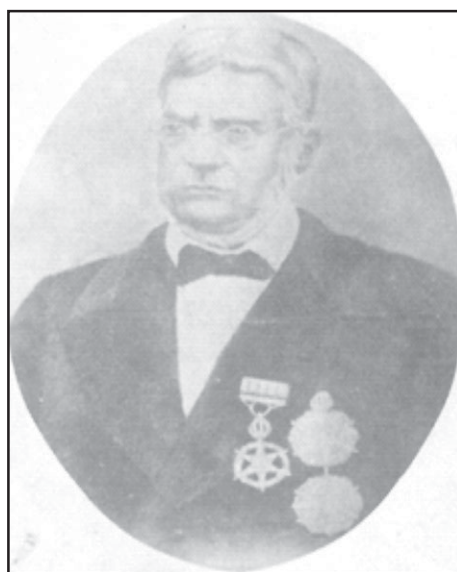

Francisco José da Silva – Coronel Chiquinho

agrocampo
IMPLEMENTOS E INSUMOS AGRÍCOLAS

(62)3335-1507

Rua Anhanguera, nº 250 Qd. 15 Lt. 14 e 15 S101
Bairro Vista Alegre - Vianópolis-GO - CEP 75260-000

SATGE
AGRIMENSURA, TOPOGRAFIA E GEORREFERENCIAMENTO

Divisões, Reserva Legal, Parcelamentos, Georreferenciamento e Topografia em geral.

Antônio Henrique Batista
AGRIMENSOR - CREA-GO - 5335/TD
(62) 3332-3073 - (62) 9652-1075 - (63) 8432-4421
e-mail: satgeo@uol.com.br
Rua 4, Qd. 9 Lt. 395 - B. N. Sra. de Fátima - Silvânia/GO

ORCOM
CONTABILIDADE

Rua Cel. Vicente Miguel, 139
Centro - Silvânia - Goiás

3332-1168

Fórum propõe a implantação de um CAPS em Silvânia

Em setembro de 2011, as secretarias municipais de Saúde e Educação promoveram o Seminário Cida-de, Democracia e Abuso de Drogas: Desafios e Propostas. O evento surgiu como o coroamento de uma série de ações, entre elas o curso de capacitação Toxicomanias, Marginalidades e Saúde Mental, coordenado pelo Nasf – Núcleo de Apoio à Saúde da Família – e equipe pedagógica da Secretaria de Educa-ção.

Como proposta concreta do Sem-inário, foi criado o Fórum Permanente sobre Drogas, constituído por representantes de diversos setores da comunidade, tanto do poder público quanto da sociedade civil. O Fórum é um espaço independente dedicado a discussões sobre a problemática do álcool e outras drogas com vistas ao estabelecimento de propostas. O grupo, que é aberto à participação de todos os interessados, se reúne toda última terça-feira do mês, às 16h, na sala de reuniões da Secretaria Municipal de Educação.

Como resultado das discussões no Fórum, estão sendo preparados dois projetos. O primeiro deles é de criação do Conselho Municipal de Políticas Públicas sobre Drogas. Está-se estudando uma proposta de lei de criação do Conselho e também do Fundo Municipal sobre Álcool e Drogas, que deverá ser votada na Câmara Municipal em breve.

Outra ação em que o Fórum tem participado ativamente diz respeito à implantação em Silvânia de um CAPS – Centro de Atenção Psicossocial – um tipo de serviço de saúde vinculado ao SUS e que tem por objetivo o tratamento de pessoas que sofrem com transtornos mentais, inclusive aqueles decorrentes do abuso de álcool, crack e outras drogas.

O Projeto do CAPS será apresentado pela Prefeitura à Secretaria Estadual de Saúde, a quem compete analisá-lo e aprová-lo. O Governo Federal participa com a transferência de recursos para pagamento de profissionais que atuarão no Centro, mas o município deverá apresentar sua contrapartida e gerir o seu funcionamento.

O Fórum e as secretarias de Saúde e Educação preparam a realização de um seminário para expor à comunidade a proposta de implantação do CAPS, o que deve acontecer ainda este semestre.

SILVÂNIA PREV

Propaganda Institucional

Prestação de Contas do mês de Janeiro de 2012

INSTITUTO DE PREVIDÊNCIA DOS SERVIDORES PÚBLICOS DO MUNICÍPIO DE SILVÂNIA						
Relatório de Prestação de Contas do SILVÂNIA PREV						
Competência:		janeiro-12				
RECEITA PREVIDENCIÁRIA						
Resumo - Folha dos Servidores Efetivos		Alíquota Previdenciária do Servidor		Alíquota Previdenciária Patronal		
Quantidade:	447	RS	724.647,24	11,00%	16,00%	
Quant. Efetivos -ADMINISTRAÇÃO:	187	Contribuição Previdenciária - Servidor		Contribuição Previdenciária - Patronal		
Base de Cálculo:	RS	222.434,64	RS	24.467,81	RS	35.589,54
Quant. Efetivos -FUND. HOSPITALAR:	23	Contribuição Previdenciária - Servidor		Contribuição Previdenciária - Patronal		
Base de Cálculo:	RS	32.056,82	RS	3.526,25	RS	5.129,09
Quant. Efetivos - SAÚDE:	104	Contribuição Previdenciária - Servidor		Contribuição Previdenciária - Patronal		
Base de Cálculo:	RS	123.077,82	RS	13.538,56	RS	19.692,45
Quant. Efetivos - ASSISTÊNCIA SOCIAL:	4	Contribuição Previdenciária - Servidor		Contribuição Previdenciária - Patronal		
Base de Cálculo:	RS	5.098,64	RS	560,85	RS	815,78
Quant. Efetivos - FUNDEB:	104	Contribuição Previdenciária - Servidor		Contribuição Previdenciária - Patronal		
Base de Cálculo:	RS	207.907,27	RS	22.869,80	RS	33.265,16
Quant. Efetivos - CAMARA:	11	Contribuição Previdenciária - Servidor		Contribuição Previdenciária - Patronal		
Base de Cálculo:	RS	32.733,43	RS	3.600,68	RS	5.237,35
Quant. Efetivos - GESTOR(A):	1	Contribuição Previdenciária - Retido		Contribuição Previdenciária - Patronal		
Base de Cálculo:	RS	1.589,82	RS	174,88	RS	254,37
Quant. Efetivos - DIR. FINANCEIRO(A)	1	Contribuição Previdenciária - Retido		Contribuição Previdenciária - Patronal		
Base de Cálculo:	RS	-	RS	-	RS	-
Quant. Efetivos - BEN. PREVIDENCIARIO:	12	Contribuição Previdenciária - Retido		Contribuição Previdenciária - Patronal		
Base de Cálculo:	RS	10.818,73	RS	1.190,06	RS	1.731,00
Quant. Efetivos - APOSENT. / PENSION.:	1	Contribuição Previdenciária - Retido		Contribuição Previdenciária - Patronal		
Base de Cálculo:	RS	1.297,91	RS	142,77	RS	-
Total Base de Cálculo:	RS	637.015,07	RS	70.071,66	RS	101.714,75
Parcela do Débito - Patronal:	051 / 060			RS		1.400,68
Parcela do Débito - Patronal:	029 / 036			RS		20.727,15
Compensação Previdenciária:					RS	892,49
Outras Receitas Diversas:					RS	807,31
Total de Contribuições, Parcelamentos e Compensações (A):					RS	195.614,03
Dedução (Salário Família):					RS	1.012,00
Dedução (Auxílio Doença):					RS	-
Dedução (Sal. Maternidade):					RS	-
Repasse Previdenciário Geral:					RS	194.602,03
DESPESA PREVIDENCIÁRIA E ADMINISTRATIVA						
Folha de Aposentados	68	RS	101.548,43	Assessoria Técnica - Administração:	RS	-
Folha de Pensionistas	26	RS	31.510,81	Contribuição Previdenciária - Patronal:	RS	254,37
Salário-Família		RS	1.012,00	Assessoria Contabil:	RS	800,00
Salário Maternidade	2	RS	3.157,73	Sistema - Folha	RS	-
Auxílio-Doença	10	RS	7.661,07	Folha dos Servidores do Fundo:	RS	4.787,14
Auxílio-Reclusão		RS	-	Jetons	RS	331,38
Outras Despesas		RS	2.113,09	Outras (Energia, Água, Telefone, Tarifas, etc):	RS	3.411,29
Total das despesas previdenciárias (B):		RS	147.003,13	Total das despesas administrativas (C):	RS	9.584,18
CONSIGNAÇÃO EM FOLHA DE PAGAMENTO DOS APOSENTADOS E PENSIONISTAS / RETENÇÃO DE CONTRIBUIÇÃO						
Ipasgo		RS	13.310,99	Salário Maternidade / Auxílio Doença	RS	1.190,06
Outras Despesas		RS	1.083,81	Aposentados/Pensionistas	RS	142,77
INSS		RS	81,92	Servidores à Disposição	RS	174,88
Empréstimos - BB/CEF e outros		RS	9.386,71	IRRF	RS	1.844,03
Total de despesas consignadas:		RS	23.863,43	Total das retenções previdenciárias:	RS	3.351,74
RESULTADO PREVIDENCIÁRIO / RENDIMENTO DA APLICAÇÃO						
Receitas-Despesas (A+D)-(B+C):	RS	82.766,22	REND. APLIC.-BRAD (FIXA)	0,0000%	RS	-
			REND. APLIC.- ITAÚ (FIXA)	0,9000%	RS	3.168,10
			REND. APLIC.- BB (FIXA)	1,5575%	RS	13.373,00
			REND. APLIC.- CEF (FIXA)	1,6694%	RS	25.096,86
			REND. APLIC.- CEF (FIXA)	1,3434%	RS	2.101,54
			TOTAL DE RENDIMENTO: 31/01/2012 - (D)	RS	43.739,50	
SALDO BANCÁRIO PREVIDENCIÁRIO						
SALDO EM CONTA CORRENTE - Itaú		RS	-	SALDO EM APLICAÇÕES - BRAD. FIXA	RS	-
SALDO EM CONTA CORRENTE - Banco do Brasil		RS	304.871,62	SALDO EM APLICAÇÕES - ITAÚ FIXA	RS	355.242,02
SALDO EM CONTA CORRENTE - Caixa Econômica Federal		RS	22.688,03	SALDO EM APLICAÇÕES - BB FIXA	RS	864.382,14
TOTAL EM CONTA CORRENTE - 31/01/2012	RS	327.559,65	SALDO EM APLICAÇÕES - CEF FIXA	RS	1.451.960,77	
			SALDO EM APLICAÇÕES - CEF FIXA	RS	158.529,14	
			TOTAL EM APLICAÇÕES - 31/01/2012	RS	2.830.114,07	
			SALDO BANCÁRIO TOTAL	RS	3.157.673,72	
Jeovani da Moreira de Carvalho Siqueira		Anésio Estevão Batista		Aparecida de Fátima Lima dos Santos		
Gestora do SILVÂNIA PREV		Presidente do Conselho Municipal de Previdência		Diretora Financeira do SILVÂNIA PREV		

Corumbá Concessões e Ibama discutem o Pacuera com moradores do entorno do reservatório UHE Corumbá IV

Representantes da Corumbá Concessões S.A. (CCSA) e do Instituto Brasileiro de Meio Ambiente e dos Recursos Naturais Renováveis – Ibama - realizaram reuniões em cinco municípios do entorno do reservatório da UHE Corumbá IV, de 27 de fevereiro a 2 de março, para apresentar às comunidades o Plano Ambiental de Conservação e Uso do Entorno de Reservatórios Artificiais (Pacuera). As reuniões aconteceram em Luziânia, Santo Antônio do Descoberto, Alexânia, Abadiânia e Silvânia, contemplando também moradores de Gameleira de Goiás, Novo Gama e Corumbá de Goiás, e contaram com as presenças de representantes do Ministério Público Federal e dos municípios.

A Walm Engenharia foi contratada pela CCSA para elaborar o documento, em 2004, por exigência do Ibama, num processo que demorou oito anos para ser concluído. Foram ouvidos gestores e técnicos das administrações públicas e as comunidades ribeirinhas, que foram as mais atingidas pelas mudanças decorrentes do enchimento do reservatório.

A bióloga da Walm, Sueli Kakinami, responsável pela

elaboração do documento, fez as apresentações nos municípios. Segundo ela, o Pacuera é um instrumento de planejamento territorial que visa disciplinar a conservação, a recuperação, o uso e a ocupação do entorno do reservatório. Os moradores conheceram as fragilidades e as potencialidades da região nas áreas econômica, turística e de lazer, entre outras. Nesse planejamento foi pensada a chegada de uma nova população - os turistas -, em função da localização estratégica do reservatório, que fica próximo a Goiânia, Anápolis e Brasília. “O Pacuera se preocupou, na categoria de usos, com o parcelamento mínimo do solo, com a taxa de ocupação, com a taxa de impermeabilização do solo, e com o número de pavimentos numa moradia”.

Crescimento desordenado e lixo

Com o início do funcionamento da usina, em 2006, muitas mudanças aconteceram na região, entre elas o crescimento turístico, uma vez que o reservatório passou a atrair turistas de diversas partes. Para dar uma ideia desse potencial, Sueli Kakinami disse que somente du-

rante o feriado de Carnaval, cerca de 20 mil veículos passaram pela estrada de acesso ao lago, em Abadiânia. O turismo é um dos fatores que causam o aumento do volume de lixo deixado ao longo das estradas. No entanto, explica, o Pacuera não trata diretamente sobre a questão da coleta, tratamento e destinação dos resíduos orgânicos e sólidos. “Nós observamos hoje no entorno do reservatório uma ocupação desordenada e o problema do lixo foi muito discutido durante as reuniões. Esta questão é, por lei federal, uma gestão das prefeituras. As administrações públicas precisam tomar providências, quer seja disponibilizando contêineres para coleta e caminhões para o transporte do lixo, bem como trabalhando com educação ambiental voltada para os turistas.”

Numa avaliação das reuniões, Sueli Kakinami ressaltou a participação dos ribeirinhos, “que são as pessoas que vivem na borda do reservatório e que sentem primeiro e mais o impacto dessa nova ocupação. Além dos moradores, houve a participação de vários secretários municipais e do prefeito de Abadiânia, Itamar Vieira.”

Plano Diretor

Segundo a engenheira e analista ambiental da CCSA, Vanêssa de Freitas, alguns municípios já incorporaram no seu Plano Diretor as regras do Pacuera, a exemplo de Luziânia e Alexânia, enquanto os outros deverão fazê-lo. O documento está em aberto para receber sugestões, que serão encaminhadas ao Ibama

para análise. “A Corumbá irá convocar as comunidades dos oito municípios para uma audiência pública, prevista para o dia 14 de abril, em local a ser definido, para fechar o documento. E para isso será muito importante a presença de todos, mesmo daqueles que não puderam participar dessas consultas prévias”, finalizou.

CCA Motos  **HONDA**

A CCA Motos e o Consórcio Nacional HONDA são imbatíveis na realização de sonhos.

Vejam os nomes de alguns dos últimos contemplados:

Hélio José Bueno
Adilson Simões da Silva
José Pedro Bento
Nivael Benedito da Silva
Benedito Araújo Lobo
Jacqueline Americo da Silva
Paulo Roberto Ribeiro
Edmar Peixoto Coelho
Tatyany Aparecida Bittencout
Entre outros!

3332-3605

Praça Dr. Joaquim Félix, 84 - Centro - Silvânia-GO

DROGARIA

Silvânia

Medicamentos e Perfumaria

 **(62) 3332-2190**

(Entrega em domicílio)

Av. Mário Ferreira nº 68 - Centro - Silvânia - GO

*“Sua saúde está em Deus;
 nós apenas o auxiliamos.”*

Kenia M. S. Moraes
 Responsável Técnico

ESCRITÓRIO DE ADVOCACIA

Dra. Cristiane Alves Ferreira Santana
 OAB/GO 25.207
Dra. Laura Maria de Sousa Lôbo
 OAB/GO 18.796
Fone: (62) 3332-3211
 Av. Mário Ferreira Nº 43 - Sala 08 - Centro / Silvânia-GO

CALÇÁRIO
Hipercal
 Qualidade gera Produtividade
André Luis Zorzi
(62) 3313-1700 - (62)9972-0606
 Unidades Industriais
 Cocalzinho de Goiás - Vila Propício - Uruaçu

bonfim
 laboratório • consultórios
62. 3332-1765

Professores participam de capacitação para o concurso Agrinho 2012

A Secretaria Municipal de Educação de Silvânia enviou 13 professoras a Goiânia para participar de capacitação para multiplicadores, nos dias 29 e 30 de março, com vistas ao Prêmio Agrinho 2012.

O Prêmio Agrinho é uma promoção do Serviço Nacional de Aprendizagem Rural – Senar-GO – e tem por propósito levar às escolas das redes pública e conveniada de ensino do Estado de Goiás uma proposta pedagógica baseada na interdisciplinaridade e na pedagogia da pesquisa, abordando sempre a questão ambiental. O Concurso distribui diversos prêmios, inclusive um automóvel zero quilômetro para o professor autor do melhor projeto.

Em 2011, Silvânia teve 5 representantes entre os finalistas do prêmio, tendo vencido em uma delas, 6º ano, com a aluna Andréia Dutra Silva, da Escola Municipal Crispim Marques Moreira, e ficado com o terceiro lugar na categoria de projetos pedagógicos, com a professora Marcilene da Costa Santos.

Para 2012, o tema do concurso é “Empreendedorismo e Meio Ambiente”. A organização do evento ofereceu treinamento para 13 professoras da rede municipal que já participaram de capacitação para o projeto em anos anteriores e que atuarão como multiplicadoras para outras professoras que também já tenham sido capacitadas. Professores novatos, que nunca participaram de nenhuma capacitação, serão treinados nos dias 19 e 20 de abril, e Silvânia enviará 22 participantes.

SILVÂNIA PREV

Propaganda Institucional

Prestação de Contas do mês de Fevereiro de 2012

INSTITUTO DE PREVIDÊNCIA DOS SERVIDORES PÚBLICOS DO MUNICÍPIO DE SILVÂNIA
Relatório de Prestação de Contas do SILVÂNIA PREV

Competência: fevereiro-12 Silvânia/GO, 12 de março de 2012

RECEITA PREVIDENCIÁRIA					
Resumo - Folha dos Servidores Efetivos		Alíquota Previdenciária do Servidor		Alíquota Previdenciária Patronal	
Quantidade:	450	R\$ 826.286,75	11,00%		16,00%
Quant. Efetivos - ADMINISTRAÇÃO:	179		Contribuição Previdenciária - Servidor		Contribuição Previdenciária - Patronal
Base de Cálculo:	R\$ 221.794,73	R\$ 24.397,42	R\$ 35.487,16		
Quant. Efetivos - FUND. HOSPITALAR:	22		Contribuição Previdenciária - Servidor		Contribuição Previdenciária - Patronal
Base de Cálculo:	R\$ 31.235,27	R\$ 3.435,88	R\$ 4.997,64		
Quant. Efetivos - SAÚDE:	104		Contribuição Previdenciária - Servidor		Contribuição Previdenciária - Patronal
Base de Cálculo:	R\$ 130.081,91	R\$ 14.309,01	R\$ 20.813,11		
Quant. Efetivos - ASSISTENCIA SOCIAL:	8		Contribuição Previdenciária - Servidor		Contribuição Previdenciária - Patronal
Base de Cálculo:	R\$ 8.233,36	R\$ 905,67	R\$ 1.317,34		
Quant. Efetivos - FUNDEB:	106		Contribuição Previdenciária - Servidor		Contribuição Previdenciária - Patronal
Base de Cálculo:	R\$ 241.639,73	R\$ 26.580,37	R\$ 38.662,36		
Quant. Efetivos - CAMARA:	13		Contribuição Previdenciária - Servidor		Contribuição Previdenciária - Patronal
Base de Cálculo:	R\$ 31.450,23	R\$ 3.459,53	R\$ 5.032,04		
Quant. Efetivos - GESTOR(A):	1		Contribuição Previdenciária - Retido		Contribuição Previdenciária - Patronal
Base de Cálculo:	R\$ 1.589,82	R\$ 174,88	R\$ 254,37		
Quant. Efetivos - DIR. FINANCEIRO(A):	1		Contribuição Previdenciária - Retido		Contribuição Previdenciária - Patronal
Base de Cálculo:	R\$ -	R\$ -	R\$ -		
Quant. Efetivos - BEN. PREVIDENCIARIO:	16		Contribuição Previdenciária - Retido		Contribuição Previdenciária - Patronal
Base de Cálculo:	R\$ 14.493,82	R\$ 1.594,32	R\$ 2.319,01		
Quant. Efetivos - APOSENT. / PENSION.:	1		Contribuição Previdenciária - Retido		Contribuição Previdenciária - Patronal
Base de Cálculo:	R\$ 1.297,91	R\$ 142,77	R\$ -		
Total Base de Cálculo:	R\$ 681.816,78	R\$ 74.999,85	R\$ 108.883,02		
Parcela do Débito - Patronal:	052 / 060		R\$ 1.415,18		
Parcela do Débito - Patronal:	030 / 036		R\$ 21.052,01		
Compensação Previdenciária:			R\$ 946,73		
Outras Receitas Diversas:			R\$ 782,81		
Total de Contribuições, Parcelamentos e Compensações (A):			R\$ 208.079,59		
Dedução (Salário Família):			R\$ 990,00		
Dedução (Auxílio Doença):			R\$ -		
Dedução (Sal. Maternidade):			R\$ -		
Repasse Previdenciário Geral:			R\$ 207.089,59		
DESPESA PREVIDENCIÁRIA E ADMINISTRATIVA					
Folha de Aposentados	68	R\$ 104.546,65	Assessoria Técnica - Administração:	R\$ 3.899,20	
Folha de Pensionistas	26	R\$ 29.575,95	Contribuição Previdenciária - Patronal:	R\$ 254,37	
Salário-Família		R\$ 990,00	Assessoria Contabil:	R\$ -	
Salário Maternidade	1	R\$ 1.257,40	Sistema - Folha	R\$ -	
Auxílio-Doença	15	R\$ 13.254,21	Folha dos Servidores do Fundo:	R\$ 4.787,14	
Auxílio-Reclusão		R\$ -	Jetons	R\$ 249,64	
Outras Despesas		R\$ 2.113,09	Outras (Energia, Água, Telefone, Tarifas, etc):	R\$ 2.207,29	
Total das despesas previdenciárias (B):		R\$ 151.737,30	Total das despesas administrativas (C):	R\$ 11.397,64	
CONSIGNAÇÃO EM FOLHA DE PAGAMENTO DOS APOSENTADOS E PENSIONISTAS / RETENÇÃO DE CONTRIBUIÇÃO					
Ipasgo		R\$ 13.450,14	Salário Maternidade / Auxílio Doença	R\$ 1.594,32	
Outras Despesas		R\$ 1.127,51	Aposentados/Pensionistas	R\$ 142,77	
INSS		R\$ 81,92	Servidores à Disposição	R\$ 174,88	
Empréstimos - BB/CEF e outros		R\$ 10.786,18	IRRF	R\$ 1.922,90	
Total de despesas consignadas:		R\$ 25.445,75	Total das retenções previdenciárias:	R\$ 3.834,87	
RESULTADO PREVIDENCIÁRIO / RENDIMENTO DA APLICAÇÃO					
Receitas-Despesas (A+D)-(B+C):	R\$ 111.478,10	REND. APLIC.-BRAD (FIXA)	0,0000%	R\$ -	
		REND. APLIC.- ITAÚ (FIXA)	0,7400%	R\$ 2.635,07	
		REND. APLIC.- BB (FIXA)	2,1079%	R\$ 25.468,45	
		REND. APLIC.- CEF (FIXA)	2,2557%	R\$ 36.953,35	
		REND. APLIC.- CEF (FIXA)	0,9314%	R\$ 1.476,58	
		TOTAL DE RENDIMENTO: 29/02/2012 - (D)		R\$ 66.533,45	
SALDO BANCÁRIO PREVIDENCIÁRIO					
SALDO EM CONTA CORRENTE - Itaú	R\$ -	SALDO EM APLICAÇÕES - BRAD. FIXA	R\$ -		
SALDO EM CONTA CORRENTE - Banco do Brasil	R\$ 57.829,42	SALDO EM APLICAÇÕES - ITAÚ FIXA	R\$ 357.877,09		
SALDO EM CONTA CORRENTE - Caixa Econômica Federal	R\$ 39.670,90	SALDO EM APLICAÇÕES - BB FIXA	R\$ 1.186.931,78		
TOTAL EM CONTA CORRENTE - 29/02/2012	R\$ 97.500,32	SALDO EM APLICAÇÕES - CEF FIXA	R\$ 1.961.914,12		
		SALDO EM APLICAÇÕES - CEF FIXA	R\$ 160.005,72		
		TOTAL EM APLICAÇÕES - 29/02/2012	R\$ 3.666.728,71		
		SALDO BANCARIO TOTAL:	R\$ 3.764.229,03		
<i>Jeovanilda Moreira de Carvalho Siqueira</i> Gestora do SILVÂNIA PREV		<i>Anésio Estevão Batista</i> Presidente do Conselho Municipal de Previdência		<i>Aparecida de Fátima Lima dos Santos</i> Diretora Financeira do SILVÂNIA PREV	

Fisioterapia nos grandes queimados

Dra. Daniela Oliveira Sousa
Especial para A Voz

As queimaduras constituem em um grande problema de saúde pública. Isso porque na maioria dos casos ocorrem lesões graves e complicações como o surgimento de sequelas que comprometem a qualidade de vida do paciente queimado. Geralmente o tempo de internação num caso de queimadura é superior ao período de muitas outras cirurgias. O indivíduo sente muita dor durante o tratamento e pode necessitar de múltiplos procedimentos cirúrgicos, reinternações hospitalares e, quando necessário, cirurgias reconstrutoras. Além disso, o tratamento é dispendioso e envolve uma equipe interdisciplinar (médico, enfermeiro, nutricionista, psicólogo, terapeuta ocupacional, fisioterapeuta).

As queimaduras podem ser provocadas por estímulos térmicos, biológicos, radioativos, químicos ou elétricos. As queimaduras de origem térmica são as mais frequentes, enquanto as de origem química ou elétrica são mais graves. Por sua vez, as queimaduras térmicas possuem altas taxas de mortalidade. Geralmente a mortalidade é de 100% no adulto com mais de



Queimadura de caixa torácica: prejuízo da expansibilidade pulmonar.

40% do corpo comprometido e em crianças com mais de 30% do corpo comprometido. Há maior risco de queimadura nas atividades domésticas. Isso se deve à utilização direta do fogo para cozinhar e do uso de álcool como produto de limpeza.

Nos casos em que além do comprometimento da pele há inalação de gases quentes, o

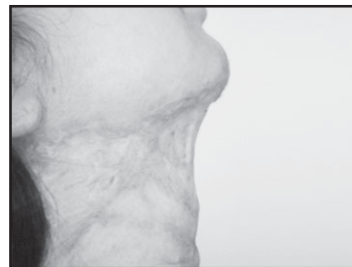

Cicatriz retrátil no pescoço comprometendo a mobilidade da coluna cervical. A contratura é observada após queimaduras graves, podendo limitar a amplitude dos movimentos das articulações envolvidas.

sistema respiratório também pode sofrer sérios danos. Isso porque ao inalar gases a altas temperaturas há “destruição” do sistema ciliar e mucosa pulmonar, edema inflamatório no pulmão e predisposição à problemas respiratórios crônicos. A queimadura de caixa torácica consiste em outro fator que prejudica função pulmonar ao limitar a expansibilidade pulmonar.

As queimaduras podem ser classificadas de acordo com a profundidade da lesão:

■ **Primeiro grau:** atinge apenas a camada mais superficial da pele, acompanhada de vermelhidão local, ardência, inchaço e calor local;



A cicatrização hipertrófica é uma resposta exagerada do tecido. O tecido formado é rígido, avermelhado e cresce sobre a superfície da lesão.

■ **Segundo grau:** atinge as camadas mais profundas da pele com presença de bolhas;

■ **Terceiro grau:** atinge os tecidos mais profundos, podendo chegar ao tecido ósseo.



Atendimento hospitalar de um grande queimado: caminhada para favorecer condições motoras e hemodinâmicas. Os pacientes recuperam as habilidades de vida diária mais rapidamente quando a reabilitação é determinada no início do tratamento.

Mas como as queimaduras podem prejudicar o movimento? A pele que sofreu a queima-

dura fica retraída. Isso se deve à tendência do colágeno de se contrair e de reter seu menor comprimento possível. Assim, “repuxa” os tecidos próximos ao local que podem ser músculo, tendões e isso contribui para a redução da amplitude de movimento. As sequelas motoras mais comuns desenvolvidas durante o atendimento hospitalar são decorrentes das cicatri-



Cicatriz antiga: note a hipotrofia muscular e deformidade em flexão dos dedos.

zes hipertróficas, quelóides, rigidez articular, contraturas de tecidos moles e/ou articulares.

E como a Fisioterapia pode ajudar nestes casos? O papel da Fisioterapia é atuar precocemente na fase aguda da injúria térmica, a fim de proporcionar melhores condições ao paciente internado. Entre os procedimentos realizados estão: fisioterapia respiratória, analgesia (uso do TENS – neuroestimulação elétrica transcutânea), laser para acelerar processo de cicatrização,



Órtese utilizada no tratamento de queimadura da mão: auxilia no ganho de amplitude de movimento.

massagem e ventosas que ajudam no tratamento da cicatriz hipertrófica e fisioterapia motora (que inclui treino de marcha, alongamentos, etc). Dessa forma, evitamos ou minimizamos o aparecimento de possíveis sequelas.

Você sabia?

A pele é o nosso principal órgão de proteção através de funções como:

- **Excreção:** eliminação de resíduos do metabolismo corporal através do suor (água, sais minerais, ácido úrico, colesterol);
- **Protetora:** barreira fisiológica contra microorganismos;
- **Relação:** sensibilidade térmica, tátil, pressão e dor;
- **Termorreguladora:** mantém a temperatura corporal constante;
- **Metabólica:** síntese de vitamina D (vitamina que auxilia a fixação de cálcio nos ossos).

É por isso que uma queimadura extensa pode expor um indivíduo a sérios problemas.

Dra. Daniela Carla de Oliveira Sousa é graduada em Fisioterapia pela Universidade de Ribeirão Preto (UNAERP), especialista em Fisioterapia Respiratória pela Faculdade de Medicina da USP de Ribeirão Preto (FMRP-USP) e em Acupuntura pela Unisaúde. Também possui o curso de RPG (Reeducação Postural Global) pelo método Philippe Souchart.

Algrimax
FAZENDO O MÁXIMO PELO PRODUTOR

3332-3630 - 3332-3610

Avenida Dom Bosco, Qd. 12 Lt. 7 - Park Anchieta - Silvânia-GO

KID FRIO
SORVETES

Sorvetes de qualidade

3332-1699

Praça Americano do Brasil - Centro - Silvânia-GO

Dra. Daniela Oliveira Sousa
CREFITO 87009-F

FISIOTERAPIA

- Reabilitação ortopédica
- Reabilitação neurológica
- Reabilitação vestibular
- Reabilitação uroginecológica
- Reabilitação respiratória
- Neuropediatria
- Geriatria

RPG – Reeducação Postural Global (Método Philippe Souchart)

ACUPUNTURA

- Sistêmica
- Auriculoterapia

Centro Clínico Dr. Tiago
Rua Senador Canedo, 138
Fone: (62) 3332-1726

IZELDA & ZAHER



EM MISSÃO DE PAZ!

Domingos Sávio da Silva Júnior, filho do casal **Domingos Sávio (Tio Sávio) / Lourdes Lima (Lurdinha)** parte no dia 17 de abril rumo a Porto Príncipe, capital do Haiti. **Sávio** é cabo do Exército Brasileiro e atua no Batalhão da Guarda Presidencial, em Brasília. Fará parte do 4º Batalhão da Força de Paz que o Exército mantém no Haiti. Ele se juntará a outros militares brasileiros que integram o

Contingente Brasileiro na Missão das Nações Unidas para Estabilização do Haiti – MINUSTAH. Seu período na missão será de 8 meses, retornando ao Brasil no final do ano.

CINQUENTENÁRIO

O **Aprendizado Marista Padre Lancísio** completa 50 anos em 2012 e para comemorar preparou uma extensa programação a ser realizada durante todo o ano. No dia 30 de março foi realizada um **Roda de Conversa** no Aprendizado. Em abril ocorrerão vários eventos com destaque para o lançamento da **Revista do Cinquentenário** no dia 13 e apresentação da **Orquestra de Violeiros** no dia 20, às 19h, no salão do Instituto Auxiliadora e o evento **Encantos Maristas**, na quadra esportiva do Auxiliadora, às 19h, do dia 27.

DUPLA DINÂMICA

Mais uma vez a UBEC-CENTAF esteve em festa comemorando os aniversários de **Sérgio Henrique Silva Oliveira**, no dia 17 de março. Ele é estudante com jornada dupla: além do Curso Técnico em Agropecuária da UBEC-CENTAF também está cursando Agronomia no período noturno na UniEvangélica, em Anápolis.

Garoto dedicado! Outro aniversário foi o de **Márcia Cristina de Azeredo**, futura técnica em agropecuária, que soprou velinhas no dia 4 de março, é também um exemplo de dedicação! Ambos moram em Silvânia.



É O BEN 10!

O garotão da foto é **Hugo Mendes**. Ele aniversariou no dia 3 de março e festejou com os coleguinhas e familiares, especialmente o pai, o vereador **Alessandro Mendes**, e a mãe, **Vânia**. **Hugo** estuda no Instituto Auxiliadora, no 3º ano do ensino fundamental e adivinha de quem ele é fã! Claro, do Ben 10!



SIMPATIA

Sempre dona de um belo sorriso, **Eliane Ceci Bittencourt** aniversariou no dia 1º de março. Ela gosta muito de rodeio e esporte, é muito alegre e recebe os cumprimentos do Jornal.

FOFURA

Esta fofura é **Nayara Daiane de Almeida Lobo**. Ela completou 3 anos no dia 2 de abril para a alegria dos pais **José Luís Lobo Correa** e **Diana Ferreira de Almeida** e da sua querida irmã **Maria Luísa de Almeida Lobo**. Felicidades, **Nayara!**



DEDICAÇÃO

A família CENTAF também comemorou com muita alegria o aniversário da estudante **Alice dos Santos Alcântara**, no dia 1º de março. Ela reside no município de Bela Vista de Goiás, e demonstra grande interesse e compromisso com o curso. Parabéns!

CONQUISTA

Aconteceu no dia 2 de março 2012, no auditório do Fórum de Silvânia, a colação de grau da turma de 2011 do curso de **Licenciatura em Informática da UEG de Silvânia**. Depois de quatro anos de dedicação e esforço, os acadêmicos alcançaram o grande dia.

Vencedores com todo o mérito, receberam os aplausos de professores, direção, familiares e amigos!

Parabéns, formandos! O talento, a força de vontade e a

persistência até essa conquista. Na os formandos: Ana Carolina, Aurélio, Hudson, Guilherme, Neide, Marlene, Telma, Nielson, Suelen e Juliano.



Ética Advocacia

Dr. Domingos de Souza Lima
OAB-GO nº 11.978

Dr. Norberto Machado de Araújo
OAB-GO nº 16.769

Causas Cíveis, Criminais, Trabalhistas, Tributárias, Comerciais, Previdenciárias e Direito de Família (Separações, Divórcios, Inventários, etc.), Assessoria e Consultoria Jurídica.

Fone: 3332-1542 - Fax: 3332-3310

Av. Dom Bosco, nº 1.634
Park Anchieta
Silvânia-GO

Respiradores bucais

Dr. Gustavo Henrique dos Anjos Assis

Especial para A Voz

Todos nós sabemos que o nariz, além de servir para sentir as sensações olfativas serve também para respirarmos. É o órgão certo que leva o ar para os pulmões na melhor temperatura e ainda filtra as impurezas, evitando que levemos partículas nocivas aos nossos pulmões. Quando ficamos resfriados, é comum nos tornarmos respiradores bucais por um tempo. As narinas entopem pelo excesso de muco gerado e passamos a utilizar a boca como se fosse o nariz para entrada e saída de ar.

Porém, em muitas crianças, essa obstrução ocorre não somente quando ela está gripada mas durante todo o tempo. A obstrução nasal a obriga a utilizar a boca para respirar a todo o mo-



Características faciais e dentais de um respirador bucal.

mento e causa uma série de deformidades faciais muito nocivas à sua saúde bucal. O respirador bucal crônico começa a apresentar, com o tempo, desenvolvimento anormal dos ossos do nariz (o nariz fica muito pequeno), os músculos dos lábios e bochechas não se desenvolvem direito e ficam atrofiados e flácidos; as bochechas ficam pálidas, a criança fica constantemente com olheiras, o lábio inferior fica ressecado e curto, a mandíbula fica posicionada para trás e se desenvolve pouco. Além disso, o palato ("céu da boca") fica alto e pro-

fundo, a criança fica com dificuldades para mastigar e engolir os alimentos duros (porque precisa da boca aberta durante a mastigação para respirar), a arcada superior também fica diminuída e a mordida do paciente fica toda alterada, causando o que chamamos de mordida cruzada, já que a entrada de ar está modificada e altera a posição das arcadas dentárias e língua. Há que frisar também que crianças que usam chupeta ou chupam dedo a todo momento também podem se transformar em respiradores bucais, uma vez que a boca fica semi-aberta nos movimentos de sucção e ela passa a não utilizar o nariz para respirar.

A postura corporal da criança também altera, pois, ao respirar constantemente pela boca, a criança sempre leva o pescoço para frente, os ombros ficam curvados comprimindo o tórax e sempre precisa ficar com os braços e pernas em posição diferente para sustentar toda a musculatura.

Os respiradores bucais são pacientes inquietos, ansiosos, impacientes, impulsivos e se irritam facilmente. Quando levantam continuam sonolentos e continuam assim durante o dia ou no trabalho porque a noite de sono é ruim. Dormem sempre de boca aberta, podem roncar à noite, babam no travesseiro, possuem dificuldade de praticar esportes ou atividades que exigem maior esforço físico e têm dificuldades de concentração.

Normalmente, a respiração bucal crônica deve ser primeiramente avaliada por um médico otorrinolaringologista para verificar se há uma obstrução nasal causada por pólipos, adenóides, desvio de septo nasal, etc. Depois do tratamento feito e as vias aé-

reas nasais liberadas, o odontopediatra ou o cirurgião dentista clínico geral avalia todos os dentes para averiguar a necessidade de tratamento odontológico. Em seguida, o paciente é encaminhado ao ortodontista para correção do mal posicionamento dentário, e, conjuntamente ou após o tratamento ortodôntico, o paciente também é acompanhado pelo fonoaudiólogo para realizar tratamentos de fortalecimento muscular facial e exercícios de respiração adequada, além de trabalhar também o correto posicionamento de língua. O fisioterapeuta também é requisitado neste tratamento para corrigir a má postura corporal gerada pela respiração bucal por longo tempo e o psicólogo também pode trabalhar com a questão emocional do paciente.

Enfim, é importante frisar aos pais sobre os primeiros sinais e sintomas acima descritos da respiração bucal. Se desconfiam que seu filho é um respirador bucal, procure um médico e um cirurgião dentista para já iniciar os exames e avaliações. Quanto mais cedo este problema for diagnosticado e tratado, menos graves serão as consequências.



Dr. Gustavo Henrique dos Anjos Assis é graduado em odontologia pela Universidade Estadual de Campinas, UNICAMP-SP, especialista em Saúde da Família pela UFG-GO e aluno do curso de de implantodontia pela Faculdade Mozarteum de São Paulo. E-mail: ghanjos@bol.com.br

Advocacia, Consultoria e Assessoria
Causas Cíveis e Previdenciárias (Aposentadoria e Pensão)

Luciana Ramos Batista
ADVOGADA

Fone: (62) 3332-2349
Rua Coronel Vicente Miguel nº 186
Centro, Silvânia - Goiás
ramosbatistaadvocacia@hotmail.com

COMPRA PREMIADA

KITO
Moto Pegas
Peças e Serviços em Geral
HONDA - YAMAHA - MOBILETE - AGRALE

Os clientes contemplados no mês de março foram **Manoel Messias de Carvalho, Eni Arebalo Monteiro e Caio Harlan Marques Pereira.** O próximo sorteio será no dia 21 de abril.

3332-1594 - 3335-1830

KANEDO
CONSTRUÇÕES
Material para Construção em Geral
3332-1802

Na **KANEDO** você compra e já ganha sempre no:

- Melhor Atendimento da Cidade
- Melhores Formas de Pagamento
- Menor Preço Garantido Sempre

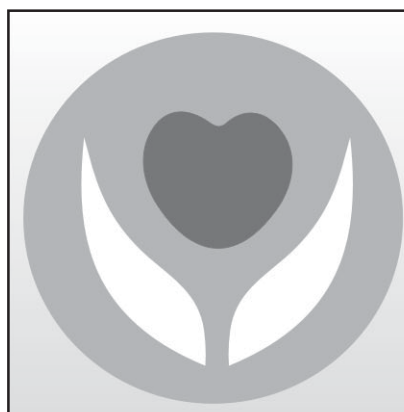

DROGARIA VITÓRIA

Sua saúde é nossa melhor receita

Aqui Tem Farmácia Popular

Aceitamos cartões de débito ou crédito Visa e Mastercard.

3332-1117

ENTREGAS EM DOMICÍLIO

Praça Dom Bosco, 85 - Centro
Silvânia - Goiás

Dicas para Viver Bem

Maria Vianna

Chorar é uma propriedade humana que serve para externar sentimentos. É saudável. Faz bem. Quando sentimentos de alegria, tristeza, felicidade, pesar, desapontamento, angústia, vitória ou perda são fortes e incontroláveis o ser humano chora. É um transbordamento. Fazem muito mal a si mesmo as pessoas que reprimem as lágrimas. Quem ensina às crianças que chorar é coisa de fracos, de mulherzinha, de vencidos está educando para que cresçam rígidas e reprimidas. Chorar é uma demonstração de sensibilidade. Seres humanos amadurecidos choram sem medo de ser mal compreendidos porque sabem que demonstrar sentimentos é próprio de quem é seguro e bem resolvido.

Os maus sentimentos – orgulho, inveja, egoísmo, ciúme, pessimismo, raiva – podem provocar choro. Essas lágrimas não são saudáveis por ser resultado de emoções negativas e prejudiciais. A autopiedade, a desesperança e o egoísmo são sentimentos autodestrutivos que impedem o progresso e trazem infelicidade. Nos momentos de dúvida, aflição e tristeza é necessário analisar o motivo do sofrimento para poder distinguir os sentimentos maus dos saudáveis e naturais. Quando a causa do choro for um destes sentimentos menores é necessário mudar de atitude procurando perdoar e compreender. Não podemos deixar crescer em nós sentimentos que nos encham de rancor e mágoa porque neles só iremos encontrar desgosto e infelicidade.

Ser feliz é a meta de todo ser humano. É inevitável para todos. Mais dia, menos dia, todos seremos felizes porque esse é nosso destino. Chegar a esse estado de perfeição é difícil e para isso precisamos ir mudando nossos hábitos, crenças, comportamentos. Aprendendo, lendo, nos informando. Testando novas atitudes, adquirindo novas maneiras de agir, perseverando nas mudanças saudáveis. Passo a passo, em direção à perfeição, iremos descobrindo a felicidade. E perceberemos que ela é uma maneira de ser. Um sentimento, uma maneira de viver. Chegará o dia em que descobriremos que ser feliz é viver em estado de graça permanente na plenitude do verdadeiro amor. É um sentimento tão especial, tão acima e tão melhor do que podemos imaginar na nossa ignorância atual que não pode ser descrito pelas palavras que conhecemos nem compreendido pelos nossos sentimentos ainda tão simples e imperfeitos.

* Viva bem. Viva com alegria. *

Maria Vianna é psicóloga. E-mail: mariavianna19@hotmail.com

Reforma íntima

Nilton Wagner Barbosa

Especial para A Voz

*Buscai primeiro o reino de Deus.
(Mateus, 6:33)*

A reforma íntima consiste em eliminar as imperfeições e conquistar novas virtudes. Quando reencarnamos trazemos as tendências boas ou más que construímos no passado. Devemos mudar nossas atitudes, nossos pensamentos e sentimentos.

A reforma íntima é um processo educativo. Devemos assumir a condição de educadores de nós mesmos. É necessário desenvolver as mesmas capacidades que precisamos ter quando nos propomos a educar os outros. Educação é a aquisição de novos hábitos.

Precisamos assumir o controle de nossa evolução. À medida que evoluímos aumentamos nossa capacidade de distinguir o certo do errado. Como temos o livre arbítrio, somos responsáveis por nosso adiantamento. A busca do crescimento deve ser prioridade em nossas vidas.

A reforma íntima poupa-nos muitas dores. Nossos sofrimentos são consequência de nossos erros. Quanto mais evoluímos erramos menos e conseqüentemente sofremos menos. A dor é uma professora que nos segura ou empurra de acordo com nossas necessidades. Assumindo a responsabilidade por nosso crescimento precisamos menos das lições da dor.

A meta é o amor. Jesus resumiu seus ensinamentos em dois mandamentos: amar a Deus sobre todas as coisas e ao próximo como a nós mesmos. Precisamos desenvolver a humildade e a caridade. Estas são as duas principais virtudes.

Precisamos desenvolver nossa inteligência e adquirir conhecimento. O progresso intelectual permite conquistar o progresso moral. Precisamos

distinguir o certo do errado e fazer as escolhas certas. Para nosso crescimento devemos conhecer principalmente o Evangelho.

Com o autoconhecimento identificamos nossos pontos fortes e o que é necessário melhorar. Devemos analisar todos os dias o que fazemos, falamos, pensamos e sentimos. Devemos comparar o que somos e fazemos com os ensinamentos de Jesus.

Nosso caminho na vida é determinado por nossos desejos. Nossos valores, gostos, interesses, sonhos, aspirações, pensamentos é que dão o direcionamento para nossas vidas. É preciso querer ser bom, ser humilde, enfim, querer possuir todas as virtudes. Desejar isso mais do que todas as outras coisas. Esses pensamentos nos colocam em sintonia com todos que têm as mesmas aspirações e isso nos fortalece.

A fé em Deus e em nós é o combustível do nosso crescimento espiritual. Se não acreditamos não buscamos e não colocamos nossos recursos em ação. Quando Jesus disse que a fé transporta montanhas estava referindo-se às dificuldades e principalmente às nossas imperfeições.

Sem esforço não há conquista. Os Espíritos dizem que progredimos pouco porque nos esforçamos pouco. Temos uma grande tendência de acomodar, mantendo os maus hábitos, nossos vícios e nossa ligação com a matéria. É necessário ter força de vontade. Para cada conquista o esforço inicial é grande. Depois que aprendemos a lição fica fácil praticar.

Na prece encontramos o estímulo, a proteção, a ajuda e a inspiração. A prece desperta o que há de melhor em nós. Ela nos liga a Deus, que é o poder supremo do Universo. Os Espíritos nos amparam assim que buscamos ajuda através da prece.

Nilton Wagner Barbosa é silviense e espírita.

alfa[®]
tecnologia rural

Rua Manoel Sanches, 68 - Centro - CEP 75180-000
Tel.: (62) 3332-1337 / 9607-7661
E-mail: alfapar@terra.com.br

CÉSAR MÓVEIS
Tel: 3332-1570

Na César Móveis você encontra toda linha de enxovais, colchões e móveis em madeira.

Rua Cel. Vicente Miguel, nº 429
Centro - Silvânia - GO **3332-1570**

AUTO PEÇAS E FERRO VELO
BOM SUCESSO

PEÇAS NOVAS - USADAS E RECONDICIONADAS
MOTORES - CÂMBIOS E DIFERENCIAIS...

Fone: (62) 3332-1648
Cel: (62) 9995-2052

Av. Dom Bosco S/nº Silvânia-Goiás

Devolução de embalagens de agrotóxicos usadas: questão de bom senso

Em tempo de conscientização ecológica, algumas atitudes ganham importância. A devolução de embalagens de agrotóxicos é uma delas – uma atitude simples, mas que contribui para a proteção do meio ambiente e a prevenção de problemas de saúde das pessoas.

O Brasil dá um grande exemplo para o mundo desses cuidados, sendo referência mundial nesse assunto, com o destaque de que as embalagens recolhidas, quando são descontaminadas pela tríplice lavagem, por ser recicladas ou incineradas em locais adequados.

Por essas razões, a ARDA – Associação dos Revendedores de Defensivos Agrícolas – tem se empenhado na região da Estrada de Ferro para que essa prática – a devolução de embalagens – se torne cada vez mais comum, principalmente com a

prática da tríplice lavagem. Entidade sem fins lucrativos, a ARDA tem como objetivo recolher embalagens de produtos agrotóxicos e encaminhá-las para a Central de Recebimento de Embalagens.

Tríplice Lavagem

Para realizar a tríplice lavagem é muito simples. Basta seguir os passos:

1 - Esvaziar totalmente o conteúdo da embalagem no tanque do pulverizador;

2 - Adicionar água limpa à embalagem até ¼ do seu volume, tampar bem e agitá-la por 30 segundos;

3 - Despejar a água da lavagem no tanque do pulverizador;

4 - Retirar as tampas e colocar em um saco plástico para levar separadamente;

5 - Inutilizar a embalagem plástica ou metálica, fazendo um corte no fundo para escorrer bem, de forma que quando

for entregue esteja bem escorrida;

6 - Armazenar em local apropriado até o momento da devolução.

O produtor deve reunir uma quantidade de embalagens que justifique o transporte e tem até um ano depois da compra para devolver as embalagens vazias. Se sobrar produto na embalagem, poderá



Presença da ARDA em eventos do setor agropecuário para divulgação de suas ações.



Embalagens devolvidas na Central de Recebimento de Embalagens da ARDA em Vianópolis-GO.

devolvê-la até 6 meses após o vencimento.

Para devolver, é necessário tirar Xerox das notas fiscais dos produtos cujas embalagens estão sendo devolvidas e fazer o agendamento no escritório da Unidade de Recebimento da ARDA, pelos telefones 3332-2670 ou 9980-7227.

Agricultor, valorize as vendas da nossa região.

Agende já a sua entrega nos telefones:
(62) 3332-2670 e (62) 9980-7227

Depósito:
Fazenda Santa Rita Lote-01 Loteamento do Aterro Sanitário
Vianópolis-GO

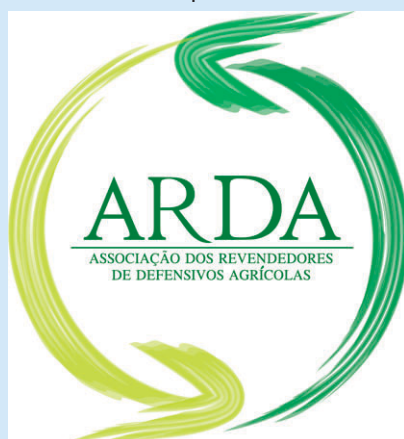

Associação dos Revendedores de Defensivos Agrícolas
Rua Manoel Sanches, nº 126 - Sala 04 - Centro - Silvânia-GO
E-mail: ardasilvania@terra.com.br

Produtos reciclados

Os artefatos produzidos por meio do reaproveitamento das embalagens vazias são: barrica de papelão, tubo para esgoto, cruzeta de poste de transmissão de energia, embalagem para óleo lubrificante, caixa de bateria automotiva, conduíte corrugado,

barrica plástica para incineração, duto corrugado, tampas para embalagens de defensivos agrícolas e a própria embalagem para agrotóxicos, entre outros. Com sua fabricação voltada para o envase do próprio defensivo agrícola, a Ecoplástica Triex®

permite o fechamento do ciclo de vida da embalagem dentro do próprio setor.

Somente são produzidos produtos orientados e aprovados pelo inPEV, que prioriza artefatos para uso industrial.



Caçamba e roda plástica para carriola.



Conduíte corrugado.



Bombona.

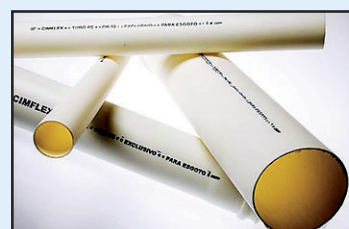

Tubo para esgoto.



Embalagens para óleo lubrificante.



Dutos corrugados.