

O Conselho da Comunidade de Silvânia promove campanha para arrecadação de recursos para reforma e ampliação da Cadeia

## Obras na Cadeia Pública tem início com apoio da comunidade

### *Pastoral da Moradia*

No dia 28 de maio, na Boa Vista dos Macocos, será realizada festa para entrega da centésima casa construída pela Pastoral da Moradia

**PÁGINA 8**

### **Editorial**

Momento de agradecer

**PÁGINA 6**

### **Saúde**

*Dra. Daniela*

*Oliveira Sousa*

Cuidados com o paciente acamado

**PÁGINA 13**

### **Dicas para Viver Bem**

*Maria Vianna*

**PÁGINA 19**



O Conselho da Comunidade de Silvânia, criado em 23 de setembro de 2010, é composto por pessoas de todos os seguimentos da comunidade silvaniense e uma das primeiras ações dos seus membros, após visitarem a Cadeia Pública e constatarem as péssimas condições de suas instalações, chegando a mesma a ser interditada pela Justiça no mês de março, foi a organização de uma campanha junto às comunidades de Silvânia e Gameleira de Goiás para reformar, ampliar e adequar a Cadeia Pública, acrescentando-a de mais duas celas, uma feminina e uma para menores infratores, e também a construção da Casa do Albergado, dentro do menor tempo possível. As primeiras doações já chegaram e as obras tiveram início no dia 20 de abril. Participe você também e faça a sua doação. (Veja mais na página 12)

### *Determinação*

Vinicius Silva conquistou, no mês de março, três bolsas de estudo em um dos maiores concursos internacionais de dança nos Estados Unidos e retorna àquele país em junho para a primeira delas

**PÁGINA 14**

### **Se liga na história**

*Cida Sanches  
Vicente Miguel da  
Silva: origem da  
dinastia dos Silva*

**PÁGINA 18**

### **Correio Eletrônico**

*Márcia Souza*

**PÁGINA 5**

### **Sociedade**

*Izelda & Zaher*

**PÁGINA 17**



## TRANSPARÊNCIA

## MP de Silvânia, entendendo que a Câmara tem razão, impetra Mandado de Segurança

A Câmara Municipal de Silvânia, através da Mesa Diretora, acionou o Ministério Público Estadual e o Tribunal de Contas dos Municípios para que estes órgãos tomem providências no sentido de fazer com que a Prefeita Municipal cumpra a lei, encaminhando cópias dos balancetes do Executivo para que os vereadores possam exercer seu papel de fiscalizar os atos daquele poder.

A princípio a Câmara

tentou resolver esse impasse dialogando com o Executivo, todavia, com as constantes negativas deste em cumprir com suas obrigações, a Câmara acionou os órgãos mencionados.

Para que se faça cumprir a lei o Ministério Público, através de seu representante legal em nosso município, o Promotor de Justiça Dr. Carlos Luis Wolff de Pina impetrou, no dia 18/04/11, Mandado de Segurança junto ao Poder Judiciário.

Encaminhar cópias dos balancetes à Câmara Municipal é uma determinação contida no Art. 77, inc. XV da Constituição Estadual, e é a única maneira dos vereadores fiscalizar os atos do executivo. “Nada justifica a negativa da Prefeita em prestar contas, já que essa é uma obrigação inerente ao cargo que ela ocupa, porém, ela deve ter suas motivações para agir desta maneira”, afirmou o Presidente da Câmara, Vereador Miltão.

## PRODUTIVIDADE

## Câmara analisa e vota projetos importantes

No mês de abril a Câmara Municipal de Silvânia analisou, discutiu, emendou e votou os seguintes Projetos de Leis importantes: PL que Muda a Estrutura Administrativa do Executivo, tornando-o mais dinâmico; PL que Cria o Portal da Transparência no âmbito da Câmara Municipal, medida que possibilitará o cidadão acompanhar os gastos mensais do Legislativo; PL que adequa a Lei Orçamentária Anual (LOA) de 2011; PL que Mo-

difica o Código Municipal de Vigilância Sanitária, adequando-o ao Código de Vigilância Sanitária Estadual e PL que concede Título de Cidadão contemplando várias pessoas que tem contribuído para o desenvolvimento de Silvânia. Além desses projetos, encontra-se nas Comissões Técnicas da Câmara os PLs que regulamentam a fabricação, embalagem, transporte e comercialização de produtos de origem animal e a Lei de Diretrizes Orçamentárias

(LDO), que, obrigatoriamente, tem que ser votado até o mês de junho.

Além dos projetos, os vereadores da atual legislatura têm apresentado um alto índice de requerimentos e indicações ao Executivo, tais como apoio à agricultura familiar, manutenção das estradas do meio rural, melhorias no transporte escolar e na infra-estrutura da cidade, além de benefícios aos funcionários públicos e outras reivindicações.

## LICITAÇÕES

## Câmara presta conta de seus gastos no mês de março

Teve repercussão bastante positiva na sociedade a iniciativa da Câmara Municipal em fazer a prestação de contas mensalmente de seus gastos, tendo a presidência do Legislativo recebido vários ofícios das instituições que receberam o documento, parabenizando-o, bem como aos demais vereadores,

por esta medida acertada.

E, dando continuidade à prestação de contas, apresentamos abaixo, relativamente ao mês de março/2011, esclarecendo que os documentos comprobatórios estão à disposição de qualquer cidadão, e sem burocracia, no Departamento de Contabilidade da Câmara.

FORNECEDORES	SERVIÇO	MAR/2011
Angela A. B. Azeredo	Duas diárias/partic. curso	300,00
Brasil Telecom	Telefone Fixo	879,80
Caixa Econômica Federal	Tarifa Bancária	45,00
Carvalho e Barros Ltda	Compras/papelaria	263,55
Celg	Energia	505,14
Cenam Com. Serv. Ltda	Compra/Fita Filmagem e fonte	465,50
Cristiano Rodrigues Alves	Três diárias/partic. curso.	400,00
Delio Benedito Pires	Compra/material de consumo	238,10
Dutra e Dutra Ltda	Compra/material de consumo	75,80
Elaina A. Lima	Uma diária/partic. curso	100,00
Francisco F. Costa e outros	Folha de Pg - Servid. Comission.	5.314,51
Grupo ZOE LTDA	Serviço - Transmissão TV Câmara	700,00
IBAM	Serviço de Consultoria	1.922,00
INSS	Previdência/Regime Geral	16.730,80
IPASGO	Plano de Saúde/Contrib. Patronal	1.471,37
Kaçambas Supermercado	Compra/material de consumo	637,05
Luciano R. Nascimento	Duas diárias/partic. curso	300,00
Luciano R. Nascimento e outros	Folha de Pg - Servidores Efetivos	20.897,63
Master Gráfica	Compra/papel timbrado	750,00
Mega Suporte e Serviço	Serviço contábil/financeiro	544,00
Milton Gonçalves Pereira	Uma diária/visita ao TCM	200,00
Milton Gonçalves Pereira	Folha de Pagamento - Presidente*	3.822,36
Ministério da Fazenda	PIS	610,38
Prime Color Gráfica	Compra/Adesivo	80,00
Prisma Proc. Dados Ltda	Compra/Livro	49,70
Radio Rio Vermelho	Transmissão de sessões	2.200,00
Rádio Vida FM	Transmissão de Sessões	1.600,00
Rosângela Maria Godoi	Compra/material de consumo	436,20
SANEAGO	Água	29,49
Servidores da Câmara	Folha de Pagamento - 13º salário	6.751,65
Servidores da Câmara	Folha de Pagamento - Férias	2.133,51
Silvânia Prev.	Previd. Própria/Contrib. Patronal	7.257,69
Valdim Pedro Dias	Três diárias/partic. curso	400,00
Valdir Junior Vitor	Duas diárias/partic. curso	300,00
Vardilei Batista	Locação Data Show	35,00
Vereadores	Folha de Pagamento	30.578,88
VIVO	Modem internet e Telefone Móvel	3.960,90
<b>TOTAL</b>		<b>112.986,01</b>

\*Valor correspondente ao subsídio de todos os vereadores.



**ESTADO DE GOIÁS**  
**PODER LEGISLATIVO**  
**CÂMARA MUNICIPAL DE SILVÂNIA**

# CÂMARA MUNICIPAL

**A sessões legislativas da Câmara Municipal de Silvânia são realizadas às**  
**terças-feiras, às 13h.**  
**Contamos com a participação de todos os munícipes.**

Av. Mário Ferreira, 140 - Centro - CEP 75180-000 - Silvânia - Goiás  
**(62) 3332-1202**  
[www.camaradesilvania.go.gov.br](http://www.camaradesilvania.go.gov.br) - e-mail: [camaradesilvania@uol.com.br](mailto:camaradesilvania@uol.com.br)

# Ministério Público aciona mineradores de Silvânia por extração ilegal de areia

O promotor de Justiça Carlos Eduardo Luiz Wolf de Pina propôs ação civil pública contra diversas empresas e pessoas físicas que fazem extração irregular de areia do Rio Piracanjuba, no trecho que percorre as cidades de Silvânia e Gameleira de Goiás. O representante do Ministério Público de Goiás requer, liminarmente, que as atividades cessem até que sejam apresentadas as licenças necessárias, pois os danos ambientais causados são imensuráveis. Caso os mineradores descumpram a medida, foi pedida imposição de multa diária de, no mínimo, R\$ 1 mil a cada réu, valor que deverá ser revertido ao Fundo Estadual do Meio Ambiente (Fema).

Carlos Wolf pediu ainda que o Instituto Brasileiro do Meio Ambiente e dos Recursos Naturais Renováveis (Ibama) e o Departamento Nacional de Produção Mineral (DNPM) elabo-

rem um laudo técnico sobre o prejuízo ambiental causado pela atividade mineradora na região e apontem a metodologia adequada para a melhor recomposição da área degradada. No mérito, o promotor sustenta que os réus devem ser condenados a revitalizar as margens do Rio Piracanjuba de acordo com o modo indicado pelas instituições. O MP-GO também requer que os mineradores obtenham do DNPM o registro de licença e a guia de utilização do local de extração. De acordo com Carlos Wolf, é indefinida a quantia de empresas ou mineradores no Rio Piracanjuba. Assim, na ação, o promotor acionou de forma geral todos que realizam este trabalho em Silvânia e Gameleira de Goiás.

## Investigação

Após denúncia, o promotor requisitou em 2009 à Secretaria Estadual do Meio Ambien-

te que enviasse as licenças ambientais concedidas para extração de areia em Silvânia, as quais foram encaminhadas ao MP-GO. Porém, depois de pedir as mesmas informações ao DNPM, Carlos Wolf concluiu que nenhuma mineradora possuía a devida liberação junto ao órgão, pois havia apenas autorizações para pesquisa mineral, que não permitem qualquer forma de lavra. Além disso, as licenças ambientais concedidas pela SEMARH foram expedidas sem estudo do impacto ambiental e validade.

Com o objetivo de combater a extração ilegal de areia na região, o Ibama deflagrou em outubro de 2009 a denominada "Operação Correnteza". Segundo o promotor, a fiscalização constatou diversos problemas que foram apontados em um relatório enviado ao MP.

(Fonte: Site do Ministério Público de Goiás)

## CGE amplia canais de comunicação com a sociedade

As pessoas de qualquer parte do território goiano interessadas em apresentar reclamações, questionamentos, denúncias, elogios ou mesmo dialogar com o Governo já dispõem de canais adequados para isso. A Controladoria Geral do Estado, por meio da Ouvidoria Geral do Estado, disponibiliza o telefone 0800 621513 (ligação gratuita), o e-mail [ouvidoria@cge.go.gov.br](mailto:ouvidoria@cge.go.gov.br) e o site [www.cge.go.gov.br](http://www.cge.go.gov.br), no link Fale Conosco, pelos quais o cidadão pode comunicar-se com o

Governo.

Em Goiânia, além desses recursos, há também uma sala no térreo do Palácio Pedro Ludovico Teixeira (ao lado do Banco Itaú), para quem quiser apresentar qualquer opinião, queixa ou comentário pessoalmente. Em breve a CGE estará utilizando também as redes sociais (twitter e facebook), facilitando ainda mais a comunicação da sociedade com o Governo.

De acordo com o secretário-chefe da Controladoria Geral, José Carlos Siqueira, todas essas ferramen-

tas democratizam a interlocução da sociedade com o poder público estadual, assegurando a efetividade da participação popular nos rumos do Governo. Todas as demandas da sociedade serão analisadas e encaminhadas para solução, de modo que o cidadão terá sempre uma resposta do Governo ao seu pleito. Também casos de denúncias que envolvam questões administrativas serão investigados e apurados. Ao final do processo, o denunciante será informado sobre as medidas adotadas.



**Valorizare o comércio local.  
Continue sempre comprando em  
nossa cidade.**

**Aqui tem tudo o que você  
precisa, com qualidade e bons  
preços!**

Câmara de Dirigentes Lojistas de Silvânia  
Rua 24 de Outubro nº 223 - Centro - CEP 75180-000 - Silvânia-GO  
Fone: (62) 3332-1127 - Fax: (62) 3332-2092



**Os Leilões são realizados todas as  
segundas-feiras em Leopoldo de Bulhões,  
sempre às 20h.**

**Alessandro Mendes**  
(62) 9631-1800

**Alécio Mendes**  
(62) 9622-6819



**Oxigênio.  
Porque ninguém  
vive sem!**

A prática de atividade física ajuda a regular o teor de açúcar no sangue, além de controlar a obesidade, fator de risco para várias doenças. Por isso, não deixe de praticar exercícios.

**ACADEMIA O2**  
Rua 24 de Outubro, 143 - Centro - Silvânia-GO  
(62) 3332-1495

**CARTÓRIO** Registro de Imóveis  
e Tabelionato 1º de Notas

*Ivo de Paiva Lenza*

*Bel. Márcia Helena Lenza Alcântara Gentil*  
Oficial e Tabeliã

*Bel. Luiz Augusto Alcântara Gentil*  
Sub-Oficial e Escrevente

Email: [cartregim@yahoo.com.br](mailto:cartregim@yahoo.com.br) - Fone: (62) 3332-1252  
Rua 13 de Maio, 190 - Centro - CEP. 75.180.000 - Silvânia-Go.



**NIÃO Ltda**

Fones: 3332-1288 e 3332-1610  
Fax: 3332-1483

**Avenida Dom Bosco, 1577 - Park Anchieta  
Silvania - GO**



# Ambiente Goiás

*Todos por uma nova consciência.*

## *Todos por uma nova consciência*

A Ambiente Goiás tomou conhecimento no dia 29 de abril de uma Ação Civil Pública movida pelo Ministério Público de Goiás em que a Promotoria de Justiça da Comarca de Silvânia requer do Poder Judiciário a suspensão da extração de areia em Silvânia e Gameleira de Goiás.

Por essa razão, no dia 3 de maio último realizou-se uma reunião dos associados da Ambiente Goiás e representantes do Sindicato das Empresas Extratoras de Areia do Estado de Goiás – SINDIAREIA para discutir o assunto e buscar uma solução para o caso.

A Ambiente Goiás tem as mesmas preocupações manifestadas pelo Ministério Público quanto a necessidade de controle sobre a produção de areia, especialmente no que se refere aos processos de licenciamento ambiental, o modo de operação das unida-

des mineradoras e a preservação e o equilíbrio do conjunto ambiental da microbacia do Rio Piracanjuba.

A Ambiente Goiás lamenta, porém, que a Promotoria de Justiça de Silvânia não tenha antes buscado um diálogo com esse importante setor produtivo, tão necessário ao desenvolvimento econômico e social de nossa região, embora tenhamos nos colocado à disposição e feito conhecer ao Ministério Público por ofício nossas propostas de:

a) criação do **Fundo Social da Mineração e do Meio Ambiente** para reverter recursos da extração de areia na melhoria e construção de equipamentos públicos, especialmente das escolas municipais, do transporte escolar e da implantação da coleta seletiva de “lixo”;

b) implantação do **Departamento de Assistência Técnico-Ambiental – UNIBIO** para assessoria aos mineradores na regularização dos empreendimentos quanto às exigências específicas da legislação ambiental e mineral, além de se dispor a fornecer mudas e prestar serviço gratuito de recuperação de Áreas de Preservação Perma-

nente – APP’s e Reservas Legais em favor de proprietários rurais cujas propriedades se localizem às margens dos rios onde ocorram a extração de areia;

c) desenvolvimento do **Programa de Qualificação dos Trabalhadores em Mineração e Meio Ambiente**, em parceria com o Serviço Nacional de Aprendizagem Industrial – SENAI e Federação das Indústrias do Estado de Goiás – FIEG, para capacitar e reciclar os funcionários diretamente envolvidos na extração de areia sempre durante o período de paralisação das atividades, a que se chama “período da piracema”, garantindo o cumprimento da legislação municipal pelo controle da frequência dos trabalhadores e promovendo a aprendizagem com base nos conteúdos de Legislação Ambiental, Mineral e Trabalhista, Meio Ambiente e Ecologia, Saúde e Segurança no Trabalho, Geologia Básica e Mineração Sustentável, Operação e Manutenção de Máquinas e Equipamentos Pesados, entre outros;

d) organização do **Cadastro Geral da Mineração e do Meio Ambiente** com informações atualizadas sobre a atividade mineradora em Silvânia e região para dar conta à sociedade da dimensão e do impacto sócio-econômico e ambiental da extração de areia, particularmente para monitorar



*O diálogo e a parceria são os melhores caminhos para a sustentabilidade sócio-ambiental*

a atividade e promover seu desenvolvimento equilibrado.

Contudo, a Ambiente Goiás mantém sua disposição e empenho por uma mineração sustentável, equilibrada, em que os empresários do ramo assumam todos suas obrigações legais, que correspondam aos interesses da sociedade e dos órgãos competentes.

No entanto, esperamos também que a sociedade e os órgãos competentes saibam diferenciar os empresários do ramo de acordo com sua conduta, cada qual sendo responsabilizado na medida exata de suas responsabilidades, evitando-se generalizações, a criminalização dos legalizados e marginalização da atividade mineradora como um todo.

A Ambiente Goiás ressalta que já se verifica avanços no aperfeiçoamento da atividade de extração de areia em relação ao que ocorria no passado dos

últimos 10 anos, da mesma forma que houve melhorias desde o ano de 2009 quando deflagrada a nominada *Operação Correnteza*.

Assim, entendemos que mais esse esforço para superar o obstáculo frente a atividade mineradora possa significar novo avanço pela melhoria da mineração e pela preservação do meio ambiente, manutenção e fortalecimento da nossa economia local, destacadamente do comércio e da construção civil silvanienses, dos empregos diretos e indiretos gerados pela atividade, repercutindo no bem estar social de nossa comunidade.

A mineração esteve no passado de Silvânia, construiu sua história e seu presente, o que nos faz acreditar que é sim possível um futuro melhor com uma mineração sustentável.



# Ambiente Goiás

*Todos por uma nova consciência.*

A Associação Ambiental dos Mineradores da Bacia do Rio Corumbá é uma organização não-governamental de proteção do meio ambiente, juridicamente constituída como associação civil de direito privado, de caráter sócio-ambiental, assistencial, educacional, filantrópica e sem fins lucrativos, com sede e foro em Silvânia, Goiás.

ambiente.goias@hotmail.com

(62) 3332-2616



**MÁRCIA SOUZA**



No dia 16 de abril, na porta da Igreja Nosso Senhor do Bonfim, em Silvânia, foi realizado o evento cultural “Em Cantos de Bonfim” com a participação de artistas locais resgatando música, poesia, histórias. Um verdadeiro espaço aberto às artes. Houve também a venda de comidas típicas e a participação de grande público. O evento foi realizado pela Sociedade Bonfinense de Cultura e contou com o patrocínio da CALXA, apoio da Prefeitura de Silvânia e com a colaboração de diversas empresas de Silvânia e região.

**CAMPO**

A Comissão Pastoral da Terra e o Centro de Formação da Agricultura Familiar Padre Leandro Caliman, UBEC-CENTAF, lançam no dia 12 de maio, às 19h30min, no auditório do CENTAF, a 4ª edição do Caderno de Conflitos no Estado de Goiás. O trabalho tem o objetivo de anunciar e denunciar as relações de trabalho dos assalariados do campo e o número de trabalhadores em condições próximas à escravidão, além das tensões provenientes das relações sociais, políticas, trabalhistas e ambientais da realidade do trabalhador rural. Durante o lançamento do trabalho será realizado um debate público sobre o assunto.

**CAMINHADA**

O Dia Nacional de Combate ao Abuso Sexual e Exploração Sexual de Crianças e Adolescentes, em 18 de maio, será

marcado em Silvânia por atividades organizadas pelo Conselho Municipal dos Direitos da Criança e Adolescentes, Conselho Tutelar, e entidades afins. No sábado, 14 de maio, o tema será debatido no programa O Giro Debate, da Rádio Rio Vermelho. No dia 18 de maio, quarta-feira, acontece uma caminhada para marcar a data em Silvânia. A caminhada reunirá estudantes e sairá do Instituto Auxiliadora com destino à Praça do Rosário, no centro da cidade. A intenção dos organizadores é chamar a atenção da sociedade para os crimes de abuso sexual de criança e adolescente em Silvânia. Só em 2010 foram registradas 13 ocorrências do gênero no Município.

**FESTA I**

O Sindicato dos Servidores Públicos Municipais de Silvânia, SindSilvânia, promoveu um dia de festa para

seus sindicalizados e familiares para comemorar o Dia do Trabalho. A festa aconteceu no dia 30 de abril, na AABB. Dezenas de sindicalizados e seus familiares participaram de atividades recreativas, jogos, banhos de piscina e dança. Foram servidos café da manhã, almoço e lanche. O momento foi de festa para comemorar o Dia do Trabalho, mas também de interação e troca de experiências entre os sindicalizados ao SindSilvânia.

**FESTA II**

O Dia do Trabalho, comemorado no dia 1º de maio, também foi muito festejado pela Paróquia Nosso Senhor do Bonfim. As comunidades religiosas que formam a Paróquia de Silvânia prepararam uma grande festa em todo o Município, com celebrações religiosas e quermesse para marcar o Dia do Trabalho. As celebrações aconteceram em todo o Município, tanto no meio rural quanto no meio urbano. Na cidade, a festa do Dia do Trabalho aconteceu na quadra coberta do Instituto Auxiliadora, onde foi celebrada a santa missa, e logo após, realizada uma quermesse e um show com apresentações artísticas com talentos de Silvânia.

**PARALISAÇÃO**

O SINTEGO, Sindicato dos Trabalhadores da Educação em Goiás, promoveu uma paralisação geral no dia 28 de abril. A paralisação afetou todas as escolas estaduais de Silvânia que não tiveram aula nesse dia. Educadores e fun-

*Sinapse*  
 medicina e psicologia  
 Lucas Leonardo Lobosque de Oliveira  
 CRM-GO 2307  
 Psiquiatria e Neuropsiquiatria Geriátrica  
 Av. Santos Dumont, 852  
 Bairro Jundiá - Anápolis-GO (62) 3324-5019

cionários da educação estadual que trabalham em Silvânia foram à Goiânia participar de uma manifestação na Praça Pedro Ludovico Teixeira para reivindicar do Governo Estadual o pagamento do piso nacional de salários, a efetivação dos contratos especiais e também a realização das eleições para diretores das escolas estaduais. Professores do município realizaram também uma manifestação em frente à Subsecretaria Regional da Educação de Silvânia e foram recebidos pelo Sub-secretário Luciano Lima para uma reunião a fim de discutir as reivindicações dos professores.

**FESTA DOS MACACOS**

Realizada no período de 29 de abril a 08 de maio, na comunidade da Boa Vista dos Macacos, uma das melhores festas da região, a “Festa da Meda-

lha Milagrosa”. A festa teve como tema central a vida no planeta, onde o objetivo foi celebrar com Maria a vitória sobre a cultura de morte, neste sentido foi apresentado os sinais de vida na comunidade presente em cada pastoral, movimentos, associações que faz a comunidade cada vez mais viva e atuante no meio em que esta inserida. Além das celebrações litúrgicas, aconteceu uma intensa programação social que envolveu toda a comunidade e amigos de várias comunidades que estiveram presente como: Serviço de Bar, Binguinhos, Bingão Eletrônico, Leilões, Folias, Catira, Show ao Vivo com João Regis e Renan, Forró, Concurso de Rainha, Jantar Comunitário entre outras atividades. O saldo foi positivo, pois não houve nenhum incidente e a festa foi de muita alegria, parabéns a todos!

**CENTER** • CÓPIAS DE CHAVES  
 • SERVIÇOS DE CHAVEIRO  
 • FOTOCÓPIAS (XEROX)  
 • ENCADERNAÇÃO  
 • PLASTIFICAÇÃO  
**CÓPIAS**  
*Serviços de Chaveiro*  
 9158-6730 - 9902-4810  
 Rua Manoel Sanches, 126 - Sala 02 - Centro - Silvânia-GO

**Odontologia**  
 Dr. Mauro José Campos  
 CRO-GO 2.034  
 Ortodontia  
 Estética  
 Clareamento a laser  
**3332-3369**  
 Atendimento todas as Segundas e Terças-feiras  
 Rua Couto Magalhães, nº 26 - Sala 3 - Centro Silvânia-GO

**CERÂMICA BORGES**  
 Fabricação de Tijolos  
 Antônio F. Borges  
 Túlio de O. Guimarães  
**FONE: (62) 3332-1274 / FAX: (62) 3332-2374**  
 Rua 14 nº 232 - Bairro Conselheiro Manoel Caetano  
 CEP 75 180 0000 - SILVÂNIA - GOIÁS

**BR**  
**PETROBRAS**  
**POSTO MIRANDA**  
 Fone: 3332-1276 - Fax: 3332-1372  
**PRAÇA DO ROSÁRIO Nº 11 - SILVÂNIA - GOIÁS**



# Editorial

## Momento de agradecer

A Voz conseguiu um feito raro na história da imprensa em Silvânia. No mês passado publicou a sua edição de número 100. Até podemos estar enganados, mas acreditamos que somente “A Tribuna de Silvânia”, editada pelo professor José Pascoal da Silva, irmão do Dr. Rubens Vieira e da Dr. Lúcia, ambos advogados, conseguiu esse feito em nossa cidade.

Como foi dito pelo nosso ex-editor, professor Edmar Camilo Cotrim, essa conquista não terá repercussão na mídia, mas na história. Quem trabalha ou já trabalhou com jornal, principalmente no interior, sabe dessa importância.

A Voz pretendia comemorar a edição com algumas novidades, mas não foi possível ainda. Tanto que nem exploramos muito a conquista em nossas páginas, mas temos consciência plena do que ela significa e da responsabilidade que temos que ter para com nossos leitores, colaboradores e anunciantes, sem os quais não teríamos chegado até aqui.

Esperamos que em breve possamos empreender algumas mudanças que venham a melhorar o nosso trabalho e que continuemos conectando passado, presente e futuro.

Abaixo, transcrevemos alguns e-mails que recebemos de nossos leitores que recebem a versão eletrônica do jornal, aos quais agradecemos pelo apoio e pelas contribuições de que de uma forma ou de outra já deram ao jornal. Somos gratos a eles e a todos os nossos leitores e, também, as pessoas que já fizeram parte de nossa equipe e que ainda o fazem e as empresas e os órgãos públicos que sempre nos apoiaram. Que venham inúmeras outras edições.

“Parabéns pela centésima edição do jornal “A VOZ”, não sabemos mais viver sem esse veículo de comunicação que muito bem faz a Silvânia e a nós leitores. Abraços. *Leonice*”

“Parabenizo a toda a equipe pelo jornal que completou recentemente 100 edições! É muito tempo de luta, demonstração de ideais comprometidos com a história de Silvânia.

E o jornal nos chega eletronicamente com a assinatura Equipe A Voz, no reconhecimento editorial de que o jornal é trabalho de uma equipe. Neste momento, a reverenciamos.

Parabéns! E muitas e muitas edições futuras. *Cleusa Ribeiro Soares*”

“Parabéns a você e todas as famílias envolvidas nesse produto que um dia foi projeto - o jornal A Voz. Me sinto orgulhoso e feliz por ter recebido o seu primeiro exemplar. Me reforça a convicção de que uma idéia fixa e uma dose boa de perseverança e trabalho são os três principais ingredientes para atingirmos o sucesso.

Abraço forte! *Carlos Sena*”

## Próteses e seus cuidados - Parte II

Dr. Gustavo Henrique dos Anjos Assis

Especial para A Voz

Na edição passada, falávamos sobre alguns tipos de prótese e quais seriam seus principais cuidados.

Com relação às próteses totais (dentaduras) e próteses parciais removíveis (pontes móveis) devemos lembrar sempre de, ao higienizá-las, procurar lavar em lugar apoiado por uma toalha ou uma pia (bacia) com água por baixo, pois, se acontecer da prótese escorregar das mãos, pode ser evitada a fratura ou outros danos à prótese.

Existem no mercado escovas específicas para higienização de próteses. São escovas mais duras e com cabeça bem espessa para conseguir limpar não só a parte externa da prótese como a parte que fica em contato com a gengiva do paciente. Recomenda-se limpar a prótese sempre após as refeições igualmente quando fazemos com nossos dentes naturais. Caso não se encontre nas farmácias este tipo de escova, sugere-se adquirir escova convencional do tipo “média”. Normalmente esta classifica-

Importante salientar também que a prótese deve ser preferencialmente armazenada em um recipiente com água levemente salgada à noite enquanto o

Esco-  
va  
inter-  
dental  
para  
limpe-  
za de  
próteses  
fixas.

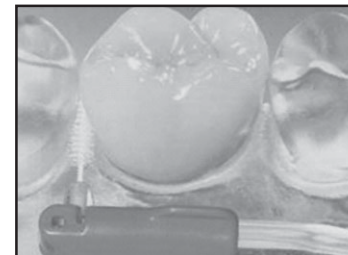

paciente estiver dormindo. Exceções são nos casos de bruxismo (apertar e/ou ranger dos dentes). Sempre que a prótese quebrar, soltar um dente ou estiver machucando muito, um dentista deve ser consultado.

Para próteses fixas convencionais ou implantossuportadas exige-se um pouco mais de cuidado com a higienização. Em muitos casos, para limpeza entre o dente artificial e a gengiva utilizam-se escovas unitufo ou interdental para conseguir alcançar áreas em que as escovas convencionais não conseguiram higienizar. Mesmo assim, não se deve esquecer de utilizar fios dentais especiais tipo superfloss ou passa-fio (os mesmos utilizados por pacientes usuários de aparelhos ortodônticos) porque as escovas especiais ainda podem deixar algum resíduo predispondo a cáries, inflamações gengivais e mau hálito.

Usuários de prótese, de qualquer tipo, devem tomar alguns cuidados com alimentação. Alimentos muito rígidos ou pegajosos devem ser evitados mesmo nos casos de dentes suportados por implantes. Por melhor que seja a prótese, ainda assim, não pode ser equiparada com a força e resistência de um dente natural. A cada seis meses o dentista clínico geral ou protesista (especialista em prótese) deve ser consultado para acompanhamento.

Esco-  
va  
para  
limpe-  
za das  
próteses  
remo-  
víveis.

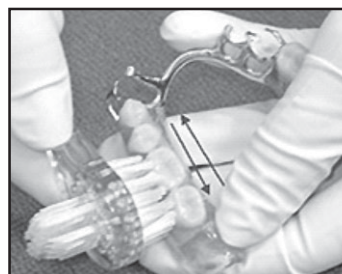

ção vem escrita na parte superior da embalagem. É importante lembrar de que a higienização deve ser feita com sabão neutro e, depois, enxaguar bastante a prótese para evitar o gosto ruim do sabão. Cremes dentais convencionais são abrasivos, arranham as próteses, danificam o polimento e favorecem aderência de restos alimentares. Existem no mercado algumas pastilhas efervescentes para limpeza de próteses. Nestes casos, deixa-se a prótese mergulhada num recipiente com água, coloca-se a pastilha, aguarda uns cinco minutos após ter concluído a efervescência e enxágua-se a prótese escovando-a para remover o produto e os resíduos restantes. É uma boa maneira de deixá-la limpa. É bom também desinfetar a prótese uma a duas vezes por semana mergulhando-a em um copo d'água misturada com três gotas de água sanitária durante 30 minutos. Antes de colocar a prótese novamente na boca, deve ser feito enxágue com água corrente.

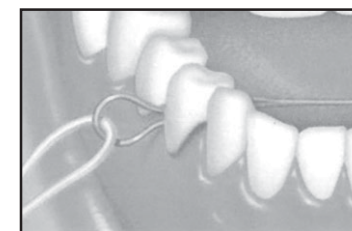

Ma-  
neira  
de se  
utili-  
zar o  
passa-  
fio.

Dr. Gustavo Henrique dos Anjos Assis é graduado em Odontologia pela Universidade Estadual de Campinas (SP), UNICAMP, especialista em Saúde Pública pela UFG e pós-graduando em Implantodontia pela Faculdade Mozarteum de São Paulo, FAMOSP.

A VOZ Jornal

O Jornal A Voz é uma publicação de  
Silvânia - Publicidade e Eventos Ltda.  
Periódico Mensal  
Tiragem: 5.000 exemplares

Editores: Emilio Nicomedes Batista e Marcelo da Silva Batista

Redatores: Marcelo da Silva Batista e Márcia Sousa

Diagramação e Arte Final: Emilio Nicomedes Batista

Circulação e Vendas: Gláucia de Fátima Batista

Jornalista Responsável: Vassil José de Oliveira - GO 00947 JP

Colaboradores: Cida Sanches, Daniela Carla de Oliveira Sousa, Gustavo Henrique dos Anjos Assis, Izelda & Zaher, Maria Vianna e Nilton Wagner Barbosa.

Redação, Administração, Publicidade:

Rua 25 de novembro, Qd. 03, Lt. 42 - Park Residencial Anchieta  
CEP 75180-000 - Silvânia - Goiás

Tele/Fax: (62) 3332-1559 - e-mail: jornalavoz2005@yahoo.com.br

Impresso nas oficinas gráficas do Correio Braziliense - Brasília-DF

As idéias apresentadas pelos articulistas não representam necessariamente a opinião do Jornal.



# Contribuição Sindical Rural deve ser paga até o dia 22/05

Os produtores rurais poderão efetuar o pagamento da Contribuição Sindical Rural 2011 até o dia 22 de maio em qualquer agência bancária.

A contribuição sindical é devida por todos aqueles que participam de uma determinada categoria econômica, profissional ou de uma profissão liberal, em favor do sindicato representativo da categoria ou profissão (artigos 578 a 591 da CLT).

De acordo com o previsto no artigo 149 da Constituição Federal, a contribuição sindical tem caráter tributário, sendo, portanto compulsória, independentemente de o contribuinte ser ou não filiado ao sindicato. Esta contribuição existe desde 1943 e é cobrada de todos os produtores rurais - pessoa física ou jurídica - conforme estabelece o Decreto-Lei nº 1.166, de 15 de abril de 1971, com a redação dada pelo artigo 5º da Lei 9701, de 18 de novembro de 1998:

“Art. 5º - O art. 1º do Decreto-Lei nº 1.166, de 15 de abril de 1971, passa a vigorar com a seguinte redação:

Art. 1º - Para efeito da cobrança da contribuição sindical rural prevista nos arts. 149 da Constituição e 578 a 591 da Consolidação das Leis do Trabalho, considera-se:

II - Empresário ou empregador rural:

a) a pessoa física ou jurídica que, tendo empregado, empreende, a qualquer título, atividade econômica rural;

b) quem, proprietário ou não, e mesmo sem empregado, em regime de economia familiar, explore imóvel rural que lhe absorva toda a força de trabalho e lhe garanta a subsistência e progresso social e econômico em área superior a dois módulos rurais da respectiva região;

c) os proprietários rurais de mais de um imóvel rural, desde que a soma de suas áreas seja superior a dois módulos rurais da respectiva região”.

## Sistema Sindical Rural

É o Sistema que defende, trabalha e fala em seu nome e de todos os produtores rurais do Brasil. Constituído de forma piramidal, tem em sua base 2.154 sindicatos rurais e 1.129 extensões de base, segundo dados de 07/10/2010. Esses sindicatos são representados por 27 Federações estaduais, que têm na Confederação da Agricultura e Pecuária do Brasil (CNA) a sua representatividade máxima. Criada por meio do Decreto-lei nº 53.516, de 31/01/1964, a entidade é a legítima representante do setor rural brasileiro.

## Deixe a Febre Aftosa longe da história de Goiás

Segundo o chefe local da AGRODEFESA, Engenheiro Agrônomo Cícero Roberto Campos, a primeira etapa de vacinação contra a febre aftosa de 2011 acontecerá no período de 1º a 31 de maio.

Ressalta-se ainda que, dessa vez a vacinação tem por meta

100% de cobertura dos bovinos e bubalinos para que o Ministério da Agricultura permita a vacinação em novembro de somente dos animais na faixa etária abaixo de 2 anos de idade. Daí, o grande empenho do Governo de envolver todo o setor para que todo o rebanho bovino goiano seja vacinado.

Alertamos aos produtores para que não deixem quebrar esta corrente e cumpram com o seu dever vacinando todo rebanho nesse mês de maio, não se esquecendo de comprovar a vacinação junto à AGRODEFESA local até 5 dias após a vacinação.

**O QUE FAZER?**

- Adquirir sua vacina de 1º a 31 de maio em uma das 700 revendas existentes no Estado.
- Somente retire a vacina da revenda em caixas de isopor com gelo e conserve a vacina na caixa de isopor até aplicação nos animais (é importante repor o gelo).
- Higienize seringas e agulhas antes e durante a vacinação.
- Durante a aplicação, mantenha a vacina em local protegido da luz solar.
- Após vacinar o rebanho, é preciso levar a Declaração de Vacinação e a cópia da Nota Fiscal da compra da vacina na Unidade Local da AGRODEFESA onde se localiza a propriedade, até cinco dias após a vacinação dos animais.
- Os animais só poderão ser movimentados se a propriedade estiver em dia com a vacinação.
- Só adquira, venda e transporte animais acompanhados de GTA (Guia de Trânsito Animal).
- Devem ser respeitados os seguintes prazos, contados a partir da última vacinação contra febre aftosa: 15 dias para animais com uma vacinação e 7 dias para animais com duas vacinações.

**EM CASO DE DÚVIDAS, PROCURE A UNIDADE DA AGRODEFESA DE SUA CIDADE.**

**FAÇA SUA PARTE! JUNTOS PODEMOS ERRADICAR A FEBRE AFTOSA EM GOIÁS.**

Nos municípios de risco, a vacinação contra Raiva também é obrigatória (Instrução Normativa 001/2005)

**ESCRITÓRIO DE ADVOCACIA**

**Dra. Cristiane Alves Ferreira Santana**  
OAB/GO 25.207

**Dra. Laura Maria de Sousa Lôbo**  
OAB/GO 18.796

**Fone: (62) 3332-3211**

Av. Mário Ferreira Nº 43 - Sala 08 - Centro / Silvânia-GO

**SUPERMERCADO RIO VERMELHO**

MUITO MAIS POR MENOS F333217

**SUPERMERCADOS RIO VERMELHO 1e2**  
*Muito mais por menos.*

No Rio Vermelho é assim, além do menor preço sempre, você pode pagar suas compras utilizando cheque para até 50 dias, cartões de débito ou crédito Visa/Mastercard e/ou, ainda, cartões/tickets alimentação.

**3332-1700 - 3332-2318**

**DROGARIA**

**Silvânia**

**Medicamentos e Perfumaria**

**(62) 3332-2190**

*(Entrega em domicílio)*

**Av. Mário Ferreira nº 68 - Centro - Silvânia - GO**

*“Sua saúde está em Deus; nós apenas o auxiliamos.”*

*Kênia M. S. Morais*  
Responsável Técnico



# Pastoral da Moradia entrega centésima casa em Silvânia

A Pastoral da Moradia de Silvânia prepara uma grande festa para entregar a centésima casa para uma família carente do município. No dia 28 de maio, na comunidade de Boa Vista dos Macacos, a Pastoral da Moradia vai reunir os colaboradores, voluntários, famílias beneficiadas e toda a comunidade para festejar a construção de cem casas em Silvânia e Gameleira de Goiás.

A festa começa às dez horas da manhã com uma missa presidida pelo Arcebispo Metropolitano de Goiânia, Dom Washington Cruz. Após a celebração, será servido um almoço comunitário a todos os presentes. E durante toda a tarde, serão apresentados depoimentos e palestras sobre o trabalho desenvolvido pela Pastoral da Moradia e um documentário mostrando todas as casas construídas e famílias beneficiadas. A festa termina com a realização de um bingo beneficente.

## Pastoral da Moradia

A Pastoral da Moradia vem construindo casas para famílias carentes de Silvânia há quase oito anos. Nesse período, a entidade não ficou um mês sequer sem entregar uma casa para uma



Mapa com a localização das casas construídas pela Pastoral.

família carente, e houve ocasiões em que duas casas foram entregues em um só mês. Tudo graças a doações de colaboradores que doam, todo mês, uma quantia mínima de cinco reais, e também graças ao trabalho voluntário de profissionais da construção que erguem uma casa num único final de semana.

Já foram construídas casas na cidade e no meio rural. Em Silvânia, famílias carentes dos bairros Maria de Lourdes, Santo Antônio, Baú e Pedrinhas foram beneficiadas com a casa própria. O bairro Maria de Lourdes é o recordista de construções, com 43 casas entregues para famílias que não tinham condições de comprar ou construir uma casa para morar. E além dos bairros na cidade,

comunidades rurais como Água Branca, Cruzeiro, Quilombo, João de Deus, Rio Vermelho e Mocambinho, em Gameleira de Goiás, também tiveram famílias beneficiadas com a casa própria.

A entrega da centésima casa construída pela Pastoral da Moradia merece ser comemorada, pois vem mostrar como a união e a dedicação de pessoas comprometidas com o bem comum podem mudar a realidade vivida por dezenas de famílias que não tinham onde morar. A casa de número cem será entregue no dia 28 de maio, mas isso não significa que o trabalho da Pastoral acabou. A entidade vai continuar levando moradia digna para famílias carentes de Silvânia e Gameleira de Goiás.

Propaganda Institucional

SILVÂNIA PREV

## Silvânia Prev concluiu o ressarcimento dos descontos previdenciários indevidos requeridos em 2010

O Instituto de Previdência dos Servidores Públicos do Município de Silvânia - **Silvânia Prev**, tem trabalhado para restituir os servidores que tiveram descontos previdenciários indevidos sobre seus vencimentos.

Até o presente momento, 128 servidores já foram restituídos, concluindo as-

sim o pagamento de todos aqueles que entraram com requerimento no ano de 2010.

Todo primeiro dia útil do mês estaremos realizando mais uma etapa de pagamentos, conforme o que determina a Resolução nº 005/2011-CMP, do Conselho Municipal de Previdência.

## Silvânia Prev em Números

Em abril de 2011 temos:

- 66 Aposentados;
- 21 Pensionistas;
- 3 Ativos do Fundo;
- 6 Ativos com Auxílio Doença;
- 1 Ativo com Salário Maternidade;

Foram pagos em benefícios os seguintes valores:

- R\$ 85.358,79 aos Aposentados;
- R\$ 23.316,72 aos Pensionistas;
- R\$ 4.679,85 aos Ativos do Fundo;
- R\$ 3.977,06 aos Ativos com Auxílio Doença;
- R\$ 375,33 aos Ativos com Salário Maternidade;

Totalizando: R\$ 117.707,75 de benefícios pagos.



SILVÂNIA PREV

Patrimônio do Servidor.

Avenida Mário Ferreira, 71 B - Centro - CEP 75180-000 - Silvânia - GO  
www.silvaniaprev.com.br - E-mail: silvaniaprev@ig.com.br  
Fone: (62) 3332-3124

**Casa Popular**  
"A Passarela da Moda"  
Vendendo barato, para vender sempre.

Rua 24 de Outubro - nº 275  
Centro - Silvânia-GO Fone: (62) 3332-1394

**JK PRODUTOS AGRÍCOLAS  
E SEMENTES**

Av. Dom Bosco, 340 - Centro - CEP 75180-000 - Silvânia-Goiás  
FONE: (62) 3332-3425 - CEL.: (62) 9971-5283  
E-mail: carlosm1964@hotmail.com

**supermercado  
SICKEIRA**

Agora em novas instalações para melhor atendê-los!  
FONE: (62) 3332-1751  
Rua Henrique Silva, 54 - Centro - Silvânia-GO



# Aprendizado Marista: Espaço de Vida

O mundo globalizado, em constante desenvolvimento, requer das instituições educativas um novo foco da atuação político educacional. Busca-se a formação do homem como ser multidimensional, mais consciente e preparado, para que possa, com competência, enfrentar os desafios, advindos da própria evolução humana. Assim, para que a escola possa cumprir seu papel social, torna-se imperiosa a necessidade de se implementar uma ação educativa emancipadora, que garanta ao educando o direito à educação de qualidade

como a melhor alternativa de preparo para o enfrentamento dos problemas pertinentes ao universo social globalizado.

A escola continua sendo a instituição mais deliberada, intencional e dirigível, capaz de formar, educar e transformar a sociedade. Para isso, torna-se imprescindível a reestruturação dessa instituição educativa, para que ela obtenha maior credibilidade junto às famílias e comunidade, face ao papel que exerce como promotora de experiências diversificadas no campo do processo técnico e científico e cultive aspirações que

garantam a ordem e a paz social. Trata-se, pois, da concepção de uma educação que exige uma mudança permanente, em constante e necessária reconstrução e, em decorrência exige reformulações e inovações pedagógicas, tecnológicas e físicas adequadas à realidade do contexto educativo.

É no convívio escolar que os educandos constroem espaços sociais, organizam-se em grupos diversificados para a participação coletiva, para o exercício da solidariedade, do civismo, para o desenvolvimento da liderança e das rela-



Vista aérea do Aprendizado Marista Padre Lancísio.

ções humanas, enfim, para conquista de sua autonomia e responsabilidade, enquanto cidadãos.

Mesmo em meio a diversas mudanças que a educação goiana vem atravessando com a atual mudança de governo, os Irmãos Maristas presentes nessa terra a mais de 3 décadas tem juntamente com o governo goiano não poupando esforços no que tange a educação dos mais socialmente vulneráveis. Nossa história está cravada diretamente nas regiões goianas de Aruanã, Cachoeira Dourada, Mundo Novo, Goiânia, Aparecida de Goiânia e Silvânia.

Em Silvânia, de modo particular, no Aprendizado Marista Padre Lancísio atendemos neste ano mais de 400

crianças e adolescentes em regime integral dos bairros dessa cidade, são os prediletos de Jesus Cristo e que São Marcelino Champagnat já os anteviu em seu coração, daí todo investimento humano, físico, financeiro que a Instituição Marista tem feito nessa Unidade Socio-Educacional.

Destaca-se nesse ano de 2011 o espaço para capoeira, Sala Multifuncional Marta Helena Nunes, sala de música, manutenção física do prédio, sem contar materiais de música, informática, e etc. Tudo isso em vista da comunidade usuária desse espaço onde a vida pulsa diariamente.

*Ir. Davi Nardi*

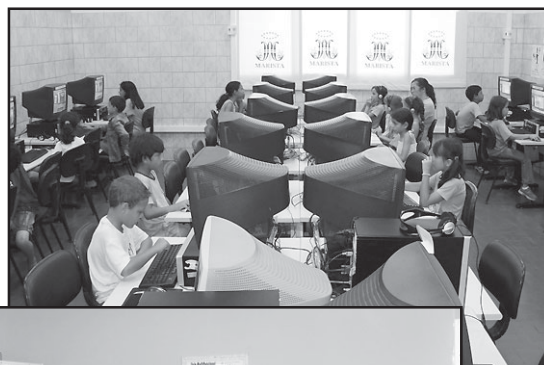

Espaço para capoeira, sala de informática, música, e na foto acima familiares da Professora Marta Helena Nunes, homenageada pela escola.



## DROGARIA VITÓRIA

Sua saúde é nossa melhor receita

**3332-1117**

ENTREGAS EM DOMICÍLIO

Praça Dom Bosco, 85 - Centro  
Silvânia - Goiás

Supermercado  
**Ri Preto**  
Tradição com Inovação

**(62) 3332 1170**

Rua Cel. Vicente Miguel, 68  
Centro - Silvânia-GO



# Prefeitura de Silvânia apoia Pequenos Produtores Rurais



A comunidade do São Sebastião da Garganta recebe das mãos da Prefeita Gilda Naves, do Vice-prefeito Dr. Geraldo Santana, do Vereador Jarim e do Secretário de Agricultura Cleto Gonçalves uma patrulha mecanizada composta de: 01 trator, 01 carreta, 01 grade aradora e 01 pulverizador. Os equipamentos foram adquiridos através de recursos de um convênio entre a Prefeitura e o MAPA - Ministério de Agricultura, Pecuária e Abastecimento. O evento contou ainda com a presença de outros vereadores e secretários municipais.



## Pascolândia



A Secretaria de Ações Sociais realiza mais uma Pascolândia com grande sucesso nas vendas de seus deliciosos ovos de chocolate. Sucesso que é revertido para famílias carentes através de trabalhos sociais.

## Chocolate



A Prefeita Gilda Naves juntamente com a Secretária de Educação Hermione Batista e o Vereador Valdeci entregaram ovos de chocolate às crianças das creches e escolas municipais de educação infantil e do PETI.



## DCA em Silvânia

Foi implantado em Silvânia o Núcleo DCA (Direitos da



Criança e do Adolescente). Esteve presente várias autoridades entre elas a Prefeita Gilda Naves, a Juíza da Comarca de Silvânia Dr<sup>a</sup> Aline Vieira Tomás, dentre outros, e o idealizador do Projeto, Dr. Carlos Limongi, Juiz da Infância e Juventude da Comarca de Anápolis-GO.

## Procissão do Fogaréu



Realizou-se nas ruas de nossa cidade a Procissão do Fogaréu, um evento cultural que já se tornou tradição em Silvânia. A população acompanhou atentamente todo o trajeto da procissão as apresentações teatrais.





### 1º Seminário sobre Inclusão



Realizou-se na AABB de Silvânia o 1º seminário sobre inclusão escolar. Houve a participação da Prefeita Gilda Naves, profissionais da Educação, representantes do Conselho Municipal de Acessibilidade e representantes da APAE.

### Melhor Idade



Mais um dia de festa para o Grupo Conviver. Na ocasião foram realizados atendimentos médicos e a Prefeita Gilda Naves fez a entrega do Passaporte do Idoso.

### Doação



Teve início no dia 28 de abril, a distribuição de 27 toneladas de feijão para famílias carentes cadastradas ou não em programas sociais. O benefício foi conseguido através da parceria entre a Prefeitura de Silvânia e a CONAB através da Secretaria de Ações Sociais.

### Programa Reabilitar



A Prefeitura de Silvânia e a Vila São Cottolengo estabeleceram uma parceria que beneficiará pessoas com deficiência motora ou sensorio-motora. Foram feitos, aqui em Silvânia, 240 atendimentos. É a Prefeitura de Silvânia sempre buscando mais qualidade de vida.

### Campeonato Silvaniense



No dia 28 de abril, às 20h30min, no Estádio Caixetão, a Prefeita Gilda Naves deu início à abertura do Campeonato Silvaniense 2011.

### Operação Tapa Buraco



Iniciou no dia 18 de abril a “operação tapa buraco”. Trata-se de uma importante ação conseguida pela Prefeitura de Silvânia e desempenhada com muito esforço pela Secretaria de Municipal de Infra-Estrutura.

### Prefeitura inicia Recuperação de Estradas

A Prefeitura de Silvânia, através da Secretaria Municipal de Transporte iniciou a recuperação das estradas municipais e também da GO 139 e da GO 437 que liga Silvânia a Gameleira de Goiás.

### Fórum Regional de Turismo é realizado em Silvânia



Silvânia participou da formação do Fórum Regional de Turismo.

Foi realizada na Câmara Municipal de Silvânia a formação do Fórum Regional de Turismo da Região dos “Lagos e Cristais”, o qual o

Município de Silvânia integra por meio da Secretaria Municipal de Cultura e Turismo.

Estiveram presentes no evento, entre outras autoridades, a Prefeita Gilda Naves, o representante da AGDR - Agência Goiana de Desenvolvimento Regional, e o Presidente da Goiás Turismo Aparecido Sparapani onde o mesmo fez a entrega dos certificados dos cursos de turismo, numa parceria da Prefeitura de Silvânia e da Goiás Turismo.





Conselho da Comunidade de Silvânia promove Campanha para arrecadar recursos para obras de reforma e ampliação da Cadeia

## Reforma e ampliação da Cadeia Pública de Silvânia tem início

Primeiramente devemos explicar que tipo de instituição venha ser o Conselho da Comunidade de Silvânia e a sua legalidade.

A Lei nº 7.210, de 11 de julho de 1984 (Lei de Execução Penal), em seu artigo 80 estabelece que: **“Haverá, em cada Comarca, um Conselho da Comunidade, composto, no mínimo por um representante de associação comercial ou industrial, um advogado indicado pela seção da Ordem dos Advogados do Brasil e um assistente social escolhido pela Delegacia Seccional do Conselho Nacional de Assistentes Sociais.**

**Parágrafo Único. Na falta da representação prevista neste artigo, ficará a critério do juiz da execução a escolha dos integrantes do Conselho.”**

O artigo 81 assim prescreve: **“Incumbe ao Conselho da Comunidade:**

**I – visitar, pelo menos mensalmente, os estabelecimentos penais existentes na comarca;**

**II – entrevistar presos;**

**III – apresentar relatórios mensais ao juiz da execução e ao Conselho Penitenciário;**

**IV – diligenciar a obtenção de recursos materiais e humanos para melhor assistência ao preso ou internado, em harmonia com a direção do estabelecimento.”**

Portanto, o Conselho da Comunidade de Silvânia-GO, é um órgão criado por força da legislação federal, através da Portaria nº 09/2010 da lavra da Meritíssima Juíza de Direito desta Comarca, Dr<sup>a</sup>. Aline Vieira Tomás, que no dia 23 de setembro de 2010 constituiu e instalou o referido conselho em Assembléia Geral de Criação e Organização desse órgão, composto por pessoas de todos os seguimentos da comunidade silvaniense. E, naquela data, foi escolhida a sua diretoria que ficou assim formada: Presidente – **Dr. Domingos de Souza**

**Lima (advogado);** Vice-Presidente – **Francisco Nunes (funcionário aposentado do Banco do Brasil);** Secretário – **Dr. Leonan de Souza Ramos Júnior (advogado);** Tesoureiro – **Dr. José Luis Gonçalves dos Santos (advogado),** os demais conselheiros foram escolhidos dentre os representantes da **Maçonaria, Rotary Club, CDL, Sindicato Rural, OAB, Poder Legislativo, Poder Executivo, Serventuários da Justiça, Polícia Militar, Polícia Civil, Profissionais Liberais, Entidades Religiosas,** além do representante do **Ministério Público** e da própria **Juíza de Direito** que são membros natos do Conselho. O seu Estatuto está devidamente registrado em Cartório e inscrito na Receita Federal com CNPJ sob o nº **12.754.650/0001-01,** e a sua sede é no Fórum local.

É sabido por todos da comunidade que a Cadeia Pública local não dispõe das condições mínimas para abrigar os presos que ali estão alojados de forma desumana e ilegal, pois suas instalações não oferecem os requisitos básicos estabelecidos no artigo 88 da Lei 7.210/84 que assim dispõe: **“O condenado será alojado em cela individual que conterà dormitório, aparelho sanitário e lavatório.**

**Parágrafo único. São requisitos básicos da unidade celular:**

**a) salubridade do ambiente pela concorrência dos fatores de aeração, insolação e condicionamento térmico adequado à existência humana;**

**b) área mínima de seis metros quadrados.”**

O que se vê ali é uma verdadeira pocilga com um amontoado de seres humanos em condições degradantes, e, onde deveria ser um pátio para banho de sol para os presos, existe fossas correndo esgoto a céu aberto, como se vê das fotos publicadas na última edição do

Jornal “A VOZ”.

Criado o Conselho e empossada a sua diretoria, seu primeiro ato foi convocar uma comissão de conselheiros para visitar a cadeia pública local, onde seus membros ficaram estarecidos com as condições deprimentes em que se encontram ali um grande número de presos em condições degradantes e desumanas, tanto é que o douto representante do Ministério Público nesta Comarca, ajuizou AÇÃO CIVIL PÚBLICA cujos autos levam o nº 213/07 – Protocolo nº 200703233500 que tramita desde 2.007, postulando a sua interdição, ação esta, que culminou com sentença prolatada no dia 23/03/2011 pela Meritíssima Juíza de Direito da Comarca, interditando-a. Medida que merece aplausos, pois o Poder Público não se toca diante de barbáries dessa natureza, encontradas em todo território nacional.

Ante a constatação dos fatos e, verificando que a atual situação afeta sobremaneira a segurança da comunidade, o Conselho, que abrange também a Comunidade de Gameleira de Goiás-GO, considerando que, a Comarca de Silvânia-GO se estende àquele Município, pois seus infratores são recolhidos na Cadeia Pública de Silvânia, são processados e julgados pelo juízo local, entendendo que, a Segurança Pública, **dever do Estado, direito e responsabilidade de todos,** conforme prescreve o artigo 144 da Constituição Federal, DEFLAGROU então uma campanha junto às duas comunidades para reformar, ampliar e adequar a Cadeia Pública, acrescentando-a de mais duas celas, uma feminina e uma para menores infratores, construindo também a Casa do Albergado, dentro do menor tempo possível, com o apoio de todos os seguimentos dessas duas comunidades, estando já em franca campanha de arrecadação de



Obras na Cadeia Pública foram iniciadas no dia 20 de abril.

donativos para tal mister, sejam em materiais de construção ou em dinheiro, tendo dado início a obra no dia 20 de abril.

Sendo assim, está conclamando todos cidadãos silvanienses e gameleirenses para que façam suas doações, principalmente em dinheiro através de depósitos na conta corrente número 0420-0, operação 003, da Agência 1850 (Silvânia), da Caixa Econômica Federal, querendo os doadores poderem entregar seus comprovantes de doações na Delegacia de Polícia local ao Dr.

Leonardo, na Escrivania do Crime no Fórum da cidade à Heloísa, no Sindicato Rural ao Vonaldo, no Escritório de Advocacia Santos (abaixo da Caixa Econômica Federal) ao Dr. José Luis, e no Escritório Ética Advocacia (na Avenida Dom Bosco, nº.1.634, no edifício da Nova Era Informática ao Dr. Domingos.

**Dr. Domingos de Souza Lima - Presidente do Conselho da Comunidade e Venerável Mestre da Loja Maçônica Luz do Oriente nº 82**



**SUPERMERCADO NOVO IDEAL**  
O maior cada vez melhor!

**No Supermercado Novo Ideal você encontra inúmeras opções de alimentos, bebidas, produtos de higiene e limpeza e tudo mais para sua casa. E claro, sempre com preços especiais e com aquele atendimento para melhor lhe satisfazer.**

**Supermercado Novo Ideal**  
**O maior cada vez melhor!**

**Venha para o Novo Ideal.**

**Tele Vendas - 3332-1478**  
RUA 24 DE OUTUBRO, Nº 284 - SILVÂNIA - GO



# Cuidados com o paciente acamado

**Dra. Daniela Oliveira Sousa**  
Especial para A Voz

Em geral, o indivíduo acamado por longo período encontra-se debilitado e funções como respiração, circulação sanguínea, digestão, locomoção e inclusive seu estado emocional podem estar comprometidos. Diante deste quadro, precisa de cuidados especiais que contribuam para sua recuperação e/ou melhorem sua qualidade de vida.

Veja os principais efeitos indesejáveis decorrentes do repouso prolongado no leito:

- hipotrofia ou atrofia muscular;
- rigidez articular e deformidades;
- pneumonia;
- trombose venosa profunda;
- escaras (lesões na pele);
- alteração na função in-

testinal;

- depressão.

Então o que fazer para minimizar estes efeitos indesejáveis? Há medidas e cuidados que podem ajudar como:

■ Para prevenir as úlceras de pressão deve-se estar atento às características da pele - observar se há regiões avermelhadas e protegê-las com apoios para aliviar pressão neste local; manter a pele sempre limpa e seca - a umidade predispõe a lesões na pele; evitar atrito e deslizamentos; usar colchões "caixa de ovo";

■ Mudança de decúbito (mudança de posição) a cada 2h permite aliviar pontos de pressão e favorece a drenagem de secreção e ventilação pulmonar;

■ Massagem nas costas e membros permite o aumento da circulação local, previne as escaras e consiste em uma demonstração de carinho e atenção ao acamado;

## Transporte para a cadeira de rodas ou para a cama:

1. Colocar a poltrona ou a cadeira de rodas bem próxima à cama, de preferência do lado não afetado do paciente;
2. Quando o paciente for transferido para a cadeira, trazê-lo para a beirada do leito;
3. O cuidador deve estar próximo ao paciente, pois este pode apresentar tonturas e cair;
4. Os braços do paciente devem estar apoiados nos ombros do cuidador.

■ Posicionamentos adequados também ajudam prevenir deformidades;

■ Movimentar os membros favorece o retorno venoso, reduz o edema (inchaços) e o risco de desenvolver trombose, e ainda

auxilia na manutenção da mobilidade articular e

força muscular.

**Procure sempre observar aquilo que o paciente sabe fazer e permita que o faça sozinho. Dessa forma garantirá não só sua independência física como também sua auto-estima.** Mas se isto não for pos-

sível devido ao seu estado físico, é preciso que alguém o movimente seja o cuidador, seja um profissional como o enfermeiro, fisioterapeuta, terapeuta ocupacional.

Outras medidas como manter a limpeza do ambiente, do leito e o cuidado nas trocas de roupas, no banho e no preparo dos alimentos também são imprescindíveis para evitar infecções e complicações. Não só o cuidador, mas todas as pessoas que têm contato com o acamado devem manter a higiene e lavar bem as mãos antes de tocar em qualquer utensílio ou alimento do paciente.



As úlceras de pressão ou escaras podem atingir a camada superficial da pele ou camadas mais profundas (atingindo tecidos como músculo e osso). As úlceras que envolvem apenas a camada superficial da pele cicatrizam-se dentro de 2 dias a semanas e aquelas que envolvem camadas mais profundas além de ser porta de entrada para infecção, e demoram meses e as vezes nunca cicatrizam na ausência de tratamento cirúrgico.

Em relação ao banho, é aconselhável permitir que o paciente escolha a hora do banho. O cuidador deve sempre estar presente mesmo se o paciente consegue tomar banho sozinho. O material deve ser organizado perto do paciente. A água deve estar em uma temperatura agradável, ficando o cuidador responsável de temperá-la, pois o paciente pode apresentar redução de sensibilidade à temperatura.

No entanto o indivíduo acamado também necessita de apoio, muita paciência e compreensão para que não se sinta um "fardo pesado" para seus familiares e cuidadores. Trabalhar a auto-estima pode ajudar muito na melhora do estado do paciente. Por isso, além de todos estes cuidados já mencionados, é muito importante demonstrar afeto e permitir que a pessoa sempre participe das reuniões em família.

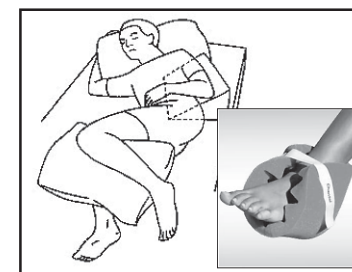

As regiões do corpo com saliências ósseas devem ser protegidas com materiais macios (órteses ou mesmo travesseiros e lençóis dobrados), e as camas, as cadeiras e as cadeiras de rodas podem ser acolchoadas para reduzir a pressão.

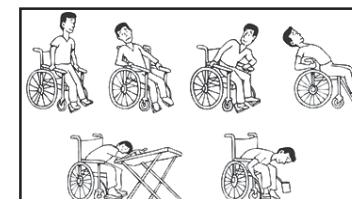

Posicionamentos que ajudam a aliviar pontos de pressão quando sentado na cadeira de rodas.

**Dra. Daniela Carla de Oliveira Sousa** é graduada em Fisioterapia pela Universidade de Ribeirão Preto (UNAERP), especialista em Fisioterapia Respiratória pela Faculdade de Medicina da USP de Ribeirão Preto (FMRP-USP) e em Acupuntura pela Unisaúde. Também possui o curso de RPG (Reeducação Postural Global) pelo método Philippe Souchard.

## Para levantar sozinho ensine o paciente a:

1. Virar de lado;
2. Dobrar os joelhos;
3. Erguer o tronco;
4. Permanecer alguns minutos sentado, caso sinta tontura;
5. Colocar os pés no chão;
6. Levantar-se e caminhar para onde deseje seja com auxílio ou não.

## Se o paciente não consegue levantar-se sozinho:

1. Chame alguém para ajudar a erguer o paciente;
2. Utilize um lençol em baixo do paciente para servir como 'maca' e facilitar deslocar o paciente;
3. Erguer o paciente por este lençol e conduzi-lo até a poltrona que dever estar próxima ao leito.

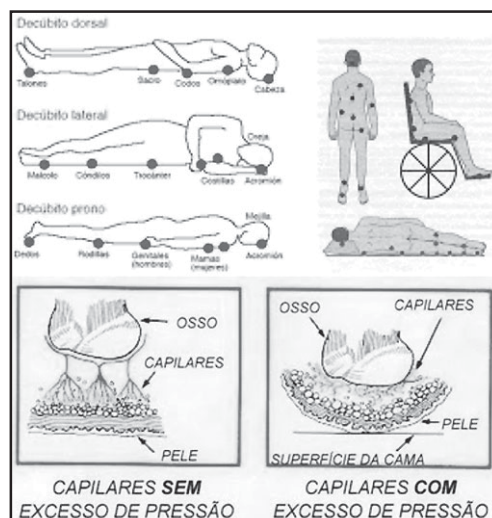

Pontos de pressão de acordo com o decúbito. Quando o indivíduo permanece por muito tempo em uma só posição ocorre pressão em determinadas regiões e há redução do fluxo sanguíneo local, predispondo a úlceras de pressão ou escaras.

**KID FRIO**  
Sorvetes de qualidade  
**SORVETES**  
3332-1699  
Praça Americano do Brasil - Centro - Silvânia-GO

**Ortodontia**  
Dra. Simone Umbelino Barbosa  
Aparelhos Fixos e Removíveis  
CRO-GO 6478  
Av. Dom Bosco, 1620  
Parque Anchieta - 75180-000 - Silvânia-GO  
(62) 3332-2093

**Dra. Daniela Oliveira Sousa**  
CREFITO 87009-F

**FISIOTERAPIA**

- Reabilitação ortopédica
- Reabilitação neurológica
- Reabilitação vestibular
- Reabilitação uroginecológica
- Reabilitação respiratória
- Neuropediatria
- Geriatria

RPG - Reeducação Postural Global (Método Philippe Souchard)

**ACUPUNTURA**

- Sistêmica
- Auriculoterapia

Centro Clínico Dr. Tiago  
Rua Senador Canedo, 138  
Fone: (62) 3332-1726



## O sonho do bailarino

É prática em nossa cultura indagarmos às crianças o que elas querem ser quando crescerem. Entre as meninas, uma resposta comum é que gostariam de ser bailarinas. Com relação aos meninos, grande maioria relata o sonho de ser jogador de futebol. Conheceremos agora a história de um menino silvaniense que vem quebrando barreiras e vencendo limites ao longo da vida.

Vinicius Silva nasceu no dia 03 de novembro de 1997, um garoto de apenas 13 anos. No entanto, com determinação de gente grande, está conseguindo conquistar um sonho acalentado desde os primeiros anos de sua infância, vivido em Silvânia. Desde bebê era muito sensível à música, gostava de se movimentar, ensaiando seus primeiros passos de dança. Aos cinco anos de idade, viu pela primeira vez uma apresentação de balé e se encantou. Havia chegado a Silvânia a professora Luciene Guisone, que trouxe à nossa terra uma arte pouco conhecida por aqui. A professora abriu uma escola de dança, onde meninas de várias idades faziam aulas de balé e preparavam apresentações. Ele mesmo, sem que ninguém o incentivasse, procurou-a e pediu-lhe que o ensinasse a dançar.

Veio então a primeira dificuldade: era o único menino da cidade a dançar balé, que por puro desconhecimento das pessoas, é associado à feminilidade. Sofreu muito nessa época: por onde passava, era aponta-

do como “mulherzinha” e outros apelidos afins... Estamos falando de uma criança de 5 anos, que não suportou a pressão e abandonou, por um período, o sonho de ser bailarino nessa época. Continuou a viver aqui até os 8 anos, quando a família decidiu se mudar para Goiânia. Ao chegar lá, fez à sua mãe um pedido: “Mãe, encontra uma escola de balé pra mim...”. Diante disso, a mãe matriculou-o no Centro de Arte Basileu França, uma escola voltada para o ensino das mais diversas artes, pública, na qual os alunos precisam passar por uma seleção antes de serem admitidos. Desde então, passou a dedicar várias horas de seus dias ao aprendizado da dança.

Quem assiste às apresentações que remetem ao glamour e delicadeza, não imagina o que um bailarino passa até chegar ao palco. São intermináveis horas de atividade física intensa, dieta balanceada, falta de tempo para brincar, crises de fadiga muscular... e dor... principalmente nos pés, que se deformam na busca do passo perfeito. Mas ele não reclama, porque tem um objetivo: profissionalizar-se na arte da dança.

Ao fazer parte do grupo de alunos do Centro de Arte Basileu França, passou a viajar pelo Brasil, no sentido de buscar novos aprendizados, além de competir pelas tão sonhadas bolsas de estudo, que são as portas de entrada para jovens bailarinos no mundo da

dança. No entanto, a partir do momento em que decidem profissionalizar-se, inevitavelmente precisam sair do Brasil: aqui não existem incentivo, tampouco oportunidades para o balé clássico. Assim, em outubro de 2010, foi selecionado em São Paulo para participar de um grande evento de dança em Nova York. Juntamente com a professora Simone Malta, que o acompanha em Goiânia e mais seis jovens da mesma faixa etária, esteve durante 15 dias, no último mês de março, participando de um dos maiores eventos de dança do planeta, no qual, além de participar de um concurso, fez aulas com os mais renomados bailarinos e concorreu a bolsas de estudo, oferecidas por diversas escolas e companhias de balé do mundo inteiro.

Vinicius já voltou de lá com outra viagem marcada para o mês de junho: desta vez para a Flórida, também nos EUA, pois ganhou uma bolsa de verão numa escola chamada Harid Conservatory, na qual permanecerá por um mês, participando de diversas modalidades de aulas de dança, apresentações e comemorações relativas à independência daquele país, no dia 4 de julho. Além disso, a escola de verão também serve como um teste para estudantes que buscam acesso à Harid para o ano letivo. Desta vez, vai sozinho, uma vez que os demais colegas não foram selecionados para a mesma bolsa. De lá, voa direto para



Vinicius Silva retorna aos Estados Unidos em junho para a sua primeira bolsa de verão na Harid Conservatory, na Flórida.

Joinville, em Santa Catarina, onde participa há três anos, do maior evento de dança da América Latina, quando concorre a outras bolsas para o próximo ano. Somente no final de julho volta a Goiânia.

Vale lembrar que todas as despesas relativas às viagens e figurinos são por conta da família. Desta vez, deverão providenciar as passagens para a Flórida, uma vez que ele ganhou a bolsa apenas para a permanência na escola. Infelizmente, em nosso país, as dificuldades em se conseguir patrocínio para a arte são muitas. A mãe, Ana Maria Siqueira Silva, que é professora da rede pública, não tem medido esforços para apoiar a iniciativa do filho. No entanto, a maior dificuldade encontrada no momento é a financeira. Porém, afirma que fará tudo o que for possível para que o filho possa re-

alizar seus sonhos. A família relata que chegou a enviar à Prefeitura Municipal de Silvânia um ofício pedindo auxílio financeiro, e aguarda resposta.

Silvânia, que já foi conhecida como Atenas de Goiás, tendo filhos seus reconhecidos pelo alto nível intelectual, está sendo representada pelo Vinicius nos maiores eventos de dança do mundo, mostrando que também tem potencial artístico. E ele pode alcançar muito mais. Pelo esforço pessoal já venceu muitas barreiras, mas necessita de apoio financeiro para continuar a desenvolver seu potencial nato. Enquanto continua sua dura rotina de ensaios e apresentações, preocupa-se com os gastos gerados pelas inúmeras viagens. Essa é a dura realidade enfrentada por quem decide viver da arte...

## Clarear a Vida e a História

Pelo 3º ano consecutivo as Unidades Escolares de Silvânia, Secretaria de Cultura e Igrejas, realizaram no dia 19 de abril a Procissão do Fogaréu, com o tema “Clarear a Vida e a História”. Momento único em que foi oportunizado a comunidade Silvaniense coreografias, apresentações teatrais, reflexões, etc, e um show de cultura.

A Procissão do Fogaréu é um grande evento religioso tradicional e cultural da Cidade de

Goiás que representa a procura e perseguição de Jesus pelos Romanos para prendê-lo e condená-lo a morte. Ela nos convida a valorizar a nossa cultura, nossa espiritualidade e refletir sobre o significado da vida e paixão de Cristo por cada um de nós e para o mundo em que vivemos.

Os Farricocos (homens encapuzados e vestidos com túnicas longas e coloridas) simbolizam a perseguição dos Ro-

manos a Jesus Cristo. Esta Procissão foi trazida por um padre espanhol há dois séculos e, desde então sem mantém viva. As tochas são acesas para iluminar o caminho a ser percorrido lembrando que na época em que Jesus foi perseguido tudo era escuro, tanto a região como também os corações das pessoas. A caminhada é acompanhada pela batida dos bumbos e das caixas.



Ir. Davi Nardi

Procissão do Fogaréu: terceiro ano em Silvânia.



**APAE SILVÂNIA**

APAE - ASSOCIAÇÃO DE PAIS E AMIGOS DOS EXCEPCIONAIS DE SILVÂNIA			
CNPJ/MF: 00.396.098/0001-48			
DEMONSTRAÇÃO DO RESULTADO DO EXERCÍCIO ENCERRADO EM 31/12/2010			
<b>RECEITA BRUTA OPERACIONAL</b>			
Doações da Comunidade	74.930,00		
Doações Diversas	31.815,75		
Doações de Pessoas Jurídicas	11.700,20		118.445,95
<b>RECEITA LIQUIDA OPERACIONAL</b>			
Receita Líquida Operacional			118.445,95
<b>RESULTADO BRUTO OPERACIONAL</b>			
Resultado Bruto Operacional			118.445,95
<b>DESPESAS/RECEITAS OPERACIONAIS</b>			
Receitas Diversas	96.678,04		
Receitas Financeiras	50,69		
Despesas Administrativas	(101.231,26)		
Despesas Financeiras	(1.138,37)		
Despesas com Pessoal	(69.931,57)		(75.572,47)
<b>RESULTADO OPERACIONAL</b>			
			42.873,48
<b>RESULTADO LÍQUIDO DO PERÍODO</b>			
			42.873,48
<b>RESULTADO DO PERÍODO</b>			
			42.873,48

APAE - ASSOCIAÇÃO DE PAIS E AMIGOS DOS EXCEPCIONAIS DE SILVÂNIA	
DEMONSTRAÇÃO DAS ORIGENS E APLICAÇÕES DE RECURSOS DO EXERCÍCIO DE 2010	
TÍTULOS	VALOR R\$
<b>1 - ORIGENS DE RECURSOS:</b>	
1.1 - Superávit do Exercício	42.873,48
(+) Depreciações	10.737,33
(+ ou -) Resultado de Exercícios Futuros	
1.2 - Aumento do Passivo Exigível A Longo Prazo	
1.3 - Redução do Ativo Realizável a Longo Prazo	
1.4 - Alienação de Bens do Ativo Permanente	
1.5 - Insustentâncias Patrimoniais Ativas	
<b>TOTAL DAS ORIGENS</b>	<b>53.610,81</b>
<b>2 - APLICAÇÕES DE RECURSOS:</b>	
2.1 - Aumento de bens no Ativo Permanente	54.587,50
2.2 - Aumento no Ativo Realizável a Longo Prazo	
2.3 - Redução no Passivo Exigível a Longo Prazo	
<b>TOTAL DAS APLICAÇÕES</b>	<b>54.587,50</b>
3 - AUMENTO OU DIMINUIÇÃO DO PATRIMÔNIO SOCIAL CIRCULANTE LÍQUIDO (1-2)	976,69
<b>4 - VARIAÇÃO DO PATRIMÔNIO SOCIAL CIRCULANTE LÍQUIDO:</b>	
Ativo Circulante Inicial	8.673,11
(-) Passivo Circulante Inicial	(13.315,14)
(-) Passivo Circulante Ajustes anos Anteriores	
4.1 - Capital Circulante Líquido Inicial	(4.642,03)
Ativo Circulante Final	5.267,00
(-) Passivo Circulante Final	(10.885,72)
4.2 - Capital Circulante Líquido Final	(5.618,72)
4.3 - VARIAÇÃO DO PATRIMÔNIO SOCIAL CIRCULANTE LÍQUIDO (4.2 - 4.1)	(10.260,75)

APAE - ASSOCIAÇÃO DE PAIS E AMIGOS DOS EXCEPCIONAIS DE SILVÂNIA			
DEMONSTRAÇÃO DO SUPERÁVIT OU DÉFICIT DO EXERCÍCIO DE 2010			
<b>1 - RECEITAS OPERACIONAIS OU DA GESTÃO ORÇAMENTÁRIA:</b>			
1.1 - Contribuições e Doações	118.445,95		
1.2 - Receitas Financeiras	50,69		
1.3 - Outras Receitas	96.678,04		215.174,68
<b>2 - DESPESAS OPERACIONAIS OU DA GESTÃO ORÇAMENTÁRIA:</b>			
2.1 - Administrativas	77.475,76		
2.2 - Serviços de Terceiros	23.755,50		
2.3 - Despesas Financeiras	1.138,37		
2.4 - Despesas com Pessoal	69.931,57		172.301,20
<b>3 - SUPERÁVIT OU DÉFICIT OPERACIONAL OU DA GESTÃO ORÇAMENTÁRIA</b>			
			42.873,48
<b>4 - SUPERÁVIT DO EXERCÍCIO</b>			
			42.873,48

APAE - ASSOCIAÇÃO DE PAIS E AMIGOS DOS EXCEPCIONAIS DE SILVÂNIA							
BALANÇO PATRIMONIAL ENCERRADO EM 31/12/2010							
ATIVO				PASSIVO			
TÍTULOS	R\$	R\$	R\$	TÍTULOS	R\$	R\$	R\$
<b>CIRCULANTE</b>				<b>CIRCULANTE</b>			
<b>DISPONÍVEL</b>				<b>OUTRAS OBRIGAÇÕES</b>			
Caixa	1.521,67			Contas a Compensar	1.690,34		
Bancos c/movimento	3.359,64	4.881,31		Contas a pagar	9.195,38	10.885,72	10.885,72
Aplicações Financeiras				<b>PATRIMÔNIO LÍQUIDO</b>			
Banco do Brasil s/a		300,69		<b>PATRIMÔNIO SOCIAL</b>			
<b>CREDITOS</b>				<b>RESULTADO DO EXERCÍCIO</b>			
Doações a Receber		85,00	5.267,00		240.412,13	283.285,61	283.285,61
<b>IMOBILIZADO</b>							
Bens Móveis	86.561,50						
Bens Imóveis	288.083,92						
(-) Depreciação Acumulada	(85.741,09)	288.904,33	288.904,33				
<b>TOTAL DO ATIVO</b>			294.171,33	<b>TOTAL DO PASSIVO</b>			294.171,33

Carlos José Mayer dos Santos Presidente	Valda Maria Batista da Costa Diretora de Patrimônio
Maria Sarlete Silva Vieira Diretora Financeira	
Carlos de Paula Silva Contador CRC-GO - 003356/0-3	
<b>PARECER DO CONSELHO FISCAL</b>	
Examinando o presente Balanço Patrimonial, as contas de Receitas e Despesas e respectiva documentação, somos de parecer favorável à aprovação das contas pelos associados.	
Silvino Correa Bittencourt	Helvécio Correia de Siqueira
Luciano Silva Abreu	

APAE - ASSOCIAÇÃO DE PAIS E AMIGOS DOS EXCEPCIONAIS DE SILVÂNIA								
DEMONSTRAÇÃO DAS MUTAÇÕES DO PATRIMÔNIO SOCIAL DO EXERCÍCIO DE 2010								
DISCRIMINAÇÃO	PATRIMÔNIO SOCIAL			RESERVAS			MOVIMENTAÇÃO DO PERÍODO	TOTAL
	ESCRITURADO	A INTEGRALIZAR	INTEGRALIZADO	TRANSFERÊNCIA	REAVALIAÇÃO	DOAÇÕES SUBVENÇÕES		
Saldo em 31/12/09	240.412,13							240.412,13
Ajustes de Exercícios Anteriores								
Correção Monetária								
Integralização do Patrimônio Social Com Reservas e Superávits Por Doações e Subv.Patrimoniais								
Escrituras de re-ratificações								
Reversões de Provisões								
Superávit ou Déficit do Exercício								
Saldo em 31/12/10	240.412,13						42.873,48	283.285,61



COOPERSIL

## O Ouro Branco

Leite, produto produzido por aqui desde os tempos em que os mineradores chegaram à procura do ouro, rico e cobinado minério/metálico, encontrado por estas bandas, que após décadas de exploração veio se ao fim, o que levou a cidade ao esquecimento. Porém novos horizontes surgiram e o leite juntamente com outras atividades agropecuárias se desenvolveu de maneira bastante acentuada, sua produção comercial se deu de maneira mais expressiva nos anos 80 para cá.

Silvânia é hoje uma das principais bacias leiteiras do Estado de Goiás, e seu crescimento está intimamente ligado a organização dos produtores rurais, que investiram em tecnologia, trazendo matrizes mais produtivas, utilizando métodos modernos de produção, como inseminação artificial, controle de parasitas, alimentação balanceadas, pastagens rotacionadas, entre outras medidas que foram adotadas pelos nossos produ-

tores, que levou ao que somos hoje.

Como o cenário muda a cada tempo, é necessário que se busque a excelência de nosso produto, para que possamos sermos competitivos neste mercado globalizado, e pensando nisso a Coopercil esta investindo num pesado programa de melhoria na qualidade do nosso leite, assim sendo a Coopercil contratou mais um Médico Veterinário e três Técnico em Agropecuária, para desenvolver o maior programa de melhoria na qualidade do leite produzido pelos nossos produtores, fazendo do nosso leite cada vez mais um produto altamente seguro ao consumo humano, e ao mesmo valorizando o produto de nossos produtores, para que tenham neste a sustentabilidade de sua propriedade, mas para que isso aconteça é necessário um esforço conjunto, cooperativa e produtor, seguindo as orientações técnicas, pois só assim faremos do nosso leite o esperado "Ouro Branco"

## Campanha de Vacinação

Começou dia 01 e termina dia 31 deste mês, a campanha de vacinação, obrigatória, contra a Febre Aftosa e Raiva.

A Febre aftosa é uma enfermidade altamente contagiosa que ataca a todos os animais de casco fendido, principalmente bovinos, suínos, ovinos e caprinos. Dá-se em todas as idades, independente de sexo, raça, clima, etc., porém há diferenças de suscetibilidade de espécie. O vírus é vinculado pelo ar, pela água e alimentos, apesar de ser sensível ao calor e a luz. A elevação da temperatura e a diminuição do apetite são os primeiros indícios da infecção. O vírus ataca a boca, língua, estômago, intestinos, pele em torno das unhas e na coroa.

A raiva bovina é uma doença infecto-contagiosa, que se caracteriza por sintomatologia nervosa. É uma infecção viral onde quase 100% dos casos são fatais, é transmitida por morcegos hematófagos, que atuam não só como transmissores, mas também como reservatórios do vírus, o animal que apresenta a doença se isola do rebanho, não bebe e não come, tem dificuldade para engolir, parece estar engasgado e saliva muito (baba), tende a andar cambaleante com dificuldade de ficar em pé e na fase final da doença, o animal apresenta paralisia dos quartos posteriores, cai e não consegue mais se levantar. Os animais contaminados com a raiva podem transmitir a doença aos humanos.

Cuidar de seu rebanho é a melhor maneira de evitar a doença e você pode adquirir as vacinas nas Lojas da COOPERSIL, em Silvânia e Gameleira. Recomendamos aos produtores fazer a aquisição o mais rápido, não deixando para a última hora, evitando assim desconfortos no atendimento e a falta do produto.

## Agenda

Dia 06 de junho, no auditório da UBEC/CENTAF, acontecerá mais uma edição do já tradicional Encontro Técnico Coopercil/NUTRON. Todo produtor está convidado a participar deste importante evento.

## COMPRA PREMIADA



Peças e Serviços em Geral  
HONDA - YAMAHA - MOBILETE - AGRALE

Os clientes contemplados no mês de abril foram **Vanda Maria Batista, Alessandro Gonsalves Oliveira e Salete Aparecida Neves Lôbo.**

O próximo sorteio será dia 21 de maio de 2011.

O último grupo está sendo aberto. Os interessados em participar devem entrar em contato através dos seguintes telefones:

**3332-1594 - 3335-1830**



Lajes comum e entrelaçadas para piso e forro, bloquete, meio-fio, coqueiras, cocho para sal com cobertura e bebedouro. Bica d'água e coluna para caixa d'água.

**8122-9002 - 3332-3473 - 9943-9498**

Rua Benedito Ramos Primo, s/n, Qd. 12 Lt. 257 - Park Anchieta

PODER JUDICIÁRIO DO ESTADO DE GOIÁS  
COMARCA DE SILVÂNIA

FAMÍLIA, SUC. INF. JUV. E 1.CIVEL

**EDITAL DE CITAÇÃO-EXECUÇÃO**

**PRAZO DE 20 DIAS**

PROCESSO R045P190  
PROTOCOLO NUMR.: 278855-37.2003.8.09.0144 (200302788551)

AUTOS NUMR.:	: 244	
NATUREZA:	: EXECUÇÃO	
EXEQUENTE:	: RUBENS VIEIRA DA SILVA	
CPF/CGC:	: 00000000-00	
ADV (REQTE):	: (6130 GO) RUBENS VIEIRA DA SILVA	
EXECUTADO:	: DENISE RATLLIF RODRIGUES	
PROFISSÃO:	: PROFESSOR	
ESTADO CIVIL:	: Casado(a)	
CPF/CGC:	: 153201541-00	
VALOR DA CAUSA:	: 145.627,94	
JUIZ(A):	: ALINE VIEIRA TOMAS	( JUIZ 1 )

O(A) Doutor(a) Juiz(a) de Direito ALINE VIEIRA TOMAS ( JUIZ 1 ) do(a) COMARCA DE SILVÂNIA, ESTADO DE GOIÁS.

Faz saber que por este meio cita o(s) executado(s) acima qualificado(s), que ora se encontra(m) em lugar incerto e não sabido para todos os termos, até final sentença, da ação acima especificada que se processa perante este juízo, bem como para que a mesma pague em juízo o valor reclamado pelo credor, no montante de R\$. RC. 272.513,08 (DUZENTOS E SETENTA DOIS MIL QUINHENTOS E TRÊZE REAIS).

acrescidas das cominações legais, no prazo de 03 (três dias) contados da dilação deste Edital, sob pena de serem penhorados, tantos bens quantos necessários forem para garantia do juízo (Art. 652 do C.P.C.). Fica(m) ainda cientificado(s) de que no caso de pagamento atempado e integral, a verba honorária será reduzida pela metade. - A partir da juntada aos autos da prova de citação fluíra o prazo de 15 (quinze) dias, para que a parte devedora oponha, querendo, Embargos do Devedor, independentemente de penhora, depósito ou caução (arts. 736 e 738 do C.P.C.). - No prazo para Embargos, uma vez reconhecido o crédito do exequente e comprovado o depósito de 30% (trinta por cento) do valor da execução, incluindo custas e honorários advocatícios, poderá o executado requerer o pagamento do restante em até 06 (seis) parcelas mensais, acrescidas de correção monetária e juros de 1% (um por cento) ao mês, cujo deferimento levará ao levantamento do valor depositado em favor do credor e a suspensão da execução. Em caso de não pagamento de qualquer das prestações ocorrerá o vencimento antecipado das subsequentes e o prosseguimento da execução, inclusive com imposição de multa de 10% (dez por cento) sobre o valor das prestações não pagas, sendo vedada, neste caso,

a oposição de Embargos. - A parte executada deverá, obrigatoriamente, no prazo fixado pelo juiz, INDICAR onde se encontram os bens sujeitos a execução, exibir a prova de sua propriedade e, se for o caso, certidão negativa de onus, bem como abster-se de qualquer atitude que dificulte ou embarce a realização da penhora (art. 656, par. 1º do C.P.C.). E para que no futuro ninguém possa alegar ignorância, expediu-se o presente, que será publicado, tendo sido afixado uma via deste no placar do Fórum local, nos termos da lei.

certifico que referi  
no placar do fórum  
local e deu fe.  
03.03.2011  
aplicação

SILVÂNIA, 28 de fevereiro de 2011

-- DJ --

(Prazo de 20 dias - Edital conforme art. 232, III, CPC)

**CHEGOU!!!!**  
**A CHANCE DE GANHAR**

**R\$ 10.000,00** Dez Mil Reais  
em Dinheiro Vivo



**KANEDO**  
**CONSTRUÇÕES**

Material para Construção em Geral

**3332-1802**

NA KANEDO VOCÊ COMPRA E JÁ GANHA SEMPRE NO:

- Melhor Atendimento da Cidade
- Melhores Formas de Pagamento
- Menor Preço Garantido Sempre

E agora comprando Material para Construção na Kanedo você ainda poderá ganhar **R\$ 10.000,00 (Dez Mil Reais) EM DINHEIRO VIVO.**

Você que vai construir ou reformar, faça suas compras, na **KANEDO CONSTRUÇÕES, ECONOMIZE SEMPRE, EXIJA SEU CUPOM** e concorra a R\$ 10.000,00 (Dez Mil Reais) em dinheiro vivo no final da promoção.

**NÃO TENHA DÚVIDAS**

**VENHA PARA KANEDO, VENHA COMPRAR SEM MEDO**

**CAIXA**  
**AQUI**  
**KANEDO**

Na Kanedo você tem Mini Posto de Atendimento da **CAIXA** e nele você pode fazer **DEPÓSITO EM DINHEIRO, SAQUE, RECEBER BENEFÍCIO SOCIAL, BOLSA FAMÍLIA, APOSENTADORIA, ABERTURA DE CONTA, EMPRÉSTIMO PARA APOSENTADO E DESCONTO EM FOLHA DE PAGAMENTO, PAGAR BOLETOS BANCÁRIOS, ÁGUA, ENERGIA, TELEFONE, ETC.**

Sensação: Consórcio Imobiliário Caixa - Lote, Casa, Chácara, Fazenda, e Consórcio de Carro e Moto. Falar com Cristina - Tel.: 9672-4206.



**IZELDA & ZAHER**

**FESTA EM FAMÍLIA!**



juntos com familiares e amigos seus aniversário no último dia 16, na AABB. Parabéns para toda a família!

O mês de abril foi de muita festa, além da mamãe **Aline** e do papai **Junior** que sopraram as velinhas nesse mês, também os filhotes **Júlia** (4 anos) e **Théo** (1 aninho), comemoraram



**JUVENTUDE**

**Guilherme Eduardo de Souza Lobo**, filho de **Genivaldo Sebastião Lobo** e **Celina Florentina de Souza** aniversariou no dia 26 de março. E desde o dia 7 de abril passou a trabalhar na Câmara Municipal de Silvânia como assessor parlamentar.

**FOFURA**

O super fofo na foto é o pequeno **Matheus Araújo Ferreira**, que completou 1 ano de vida no dia 19 de abril. Ele é filho de **Angela Araujo Sanches** e **Jekson Ferreira Farias**. **Matheus** também é o xodozinho da vovó **Márcia Gomes Araújo**. A família preparou uma grande festa para comemorar o aniversário do **Matheus**, que com certeza roubou a atenção de todos!



**EMPREENDEDORES**

**Dorival Batista** (ao centro) e os filhos **Fernando** e **Dorivan** inauguraram no dia 16 de abril, em Silvânia, a **AGROSIL**, loja de produtos agropecuários, de ferragens e ferramentas e de pesca. A nova loja



fica na Av. Dom Bosco, ao lado do Posto União, e veio com o intuito de inovar e melhor atender o produtor rural. Sucesso a eles e que façam bons negócios.

**PARABÉNS**



Dona **Manoela Pereira da Silva**, mais conhecida como **Vó Manoela**, completou 105 anos no dia 15 de abril. Ela tem seis filhos e dezenas de descendentes. Ela é um exemplo de determinação e de

vitalidade. Parabéns!



**DOSE DUPLA**

**Carlos César da Silva** e **Sérgio Ribeiro de Aleluia** trabalham

como frentistas no **Posto União**. **Carlos** fez aniversário no dia 16 de abril e **Sérgio**, que trabalha há três anos no Posto, aniversariou no dia 8 de maio. Parabéns em dose dupla!



**PRESENÇA**

O Gerente Geral da Agência Silvânia da **CAIXA Rui Resende** e sua esposa **Maria do Carmo** marcaram presença no evento "**Em Cantos de Bonfim**", realizado pela Sociedade Bonfinense de Cultura, no dia 16 de abril, e patrocinado pelo banco.

**FELICIDADES**

**Coraci Batista** (à esquerda) aniversariou no dia 16 de abril. Na foto está ao lado do seu sobrinho **Leonardo Carvalho** e de sua irmã **Catarina Batista**. Ambos estiveram em Silvânia recentemente para visitar os familiares. **Leonardo** e sua esposa **Walkiria** vieram no início de abril e puderam encontrar as duas tias e inúmeros outros parentes. Aos demais sobrinhos, e também à **Walkiria**, não fiquem com ciúmes, mas a **Tia Coraci** e a **Tia Catarina** escolheram posar ao lado do **Leo**, muito querido por todos da família.





# Ética Advocacia

**Dr. Domingos de Souza Lima**  
OAB-GO nº 11.978

**Dr. Norberto Machado de Araújo**  
OAB-GO nº 16.769

Causas Cíveis, Criminais, Trabalhistas, Tributárias, Comerciais, Previdenciárias e Direito de Família (Separações, Divórcios, Inventários, etc.), Assessoria e Consultoria Jurídica.

**Fone: 3332-1542 - Fax: 3332-3310**

Av. Dom Bosco, nº 1.634  
Park Anchieta  
Silvânia-GO



# Vicente Miguel da Silva: origem da dinastia dos Silva

**Cida Sanches**

Especial para A Voz

Quando os primeiros habitantes chegaram a Bonfim, para a exploração das minas de ouro, tudo estava por fazer: casa, ruas, estradas, plantações, não existia uma organização política ou administrativa. Cada garimpeiro estabelecia suas próprias normas e por mais que se tentasse seguir as determinações da coroa portuguesa havia sempre a lei do mais forte e o predomínio dos interesses pessoais.

As longas distâncias e a dificuldade de fiscalização sobre o ouro retirado preocupavam as autoridades da província que nem sempre conseguiam com rapidez nomear e enviar uma pessoa para fazer valer as leis da coroa portuguesa e impor a ordem no local.

Em 1800 chegou a Bonfim, a convite de seu tio, Vicente Miguel da Silva. Percebendo que o local precisava de organização tomou ele mesmo as primeiras medidas para que o arraial pudesse oferecer segurança e tranquilidade aos seus habitantes. Por isso recorreu a alguns cidadãos do local solicitando casas e sobrados para a instalação de uma cadeia e também para um conselho municipal. Homem de muita energia e de ações rápidas, em 1810 já exercia o cargo de tabelião e escrivão de órfãos, foi nomeado capitão comandante da Companhia de Ordenanças de Bonfim em 1818, cargo que não recebia salário para desempenhar, mas gozava de todas as honras e privilégios inerentes ao cargo. Foi também juiz or-

dinário e tenente coronel comandante do 1º Batalhão de Caçadores de Milícia em 1826. Foi vereador presidente da Câmara Municipal, delegado das aulas, coronel comandante da Legião de Guarda Nacional de Bonfim em 1842, além de exercer outras funções importantes na província e no município.

Vicente Miguel nasceu em Meia Ponte – Pirenópolis, aos 21 de fevereiro de 1774. Nasceu no mesmo ano do surgimento de Bonfim e quando aqui chegou estava com 26 anos de idade. Era filho de João da Silva Ribeiro e de Maria Angélica da Conceição. Casou-se com Maria da Paixão Silva aos 2 de junho de 1804 em Pirenópolis. Casado mudou-se definitivamente para Bonfim e adotou o arraial como sua terra natal. Aqui tiveram cinco filhos: Antônio da Costa Teixeira e Silva, Maria Bárbara da Silva, Francisco José da Silva e José Vicente da Silva.

Quando D. Pedro I renunciou ao trono em 1831, muitos portugueses foram perseguidos em todo o Brasil, em Bonfim residiam vários portugueses e descendentes que receberam de Vicente Miguel consideração e respeito. Portugueses que foram perseguidos em outras regiões fugiram para Bonfim, pois sabiam que iriam receber de Vicente Miguel a mais generosa hospitalidade e proteção.

No ano de 1825 sua esposa Maria da Paixão Soledade morreu vítima de grave enfermidade. Foi sepultada na capela do Senhor do Bonfim depois de receber todas as homenagens da Irmandade de Nossa Senhora do Rosário dos pretos.

No livro nº 2 de registros de Batismo de 1846 da Igreja do Bonfim, encontrei uma carta do Padre Antônio Joaquim de Araújo Mello repassando a função de vigário para o padre Antônio Evaristo da Costa Campos. Nesta carta, embora a letra esteja quase indecifrável, consegui identificar a preocupação do vigário com o avanço das escavações que ameaçava a Igreja. Dizia que muitos em Bonfim viviam na asoberba, orgulho, ambição e egoísmo. E que o mesmo poderia contar com a ajuda do senhor João Batista de Souza Lobo na defesa da Igreja.

Mas foi com Vicente Miguel da Silva, que sob o comando das tropas portuguesas, conseguiu por fim na ganância dos mineradores que queriam derrubar a Igreja e as residências adjacentes, a fim de acompanhar o filão de ouro que penetravam as terras nesta direção. Este fato ocorreu quase um século após a sua fundação.

No final de sua vida recebeu a condecoração da Comenda da Rosa por decreto Imperial em reconhecimento ao trabalho desenvolvido em Bonfim.

Vicente Miguel da Silva faleceu em 1845 deixando o município sob o comando dos filhos. Francisco José da Silva, depois para Joaquim José da Silva, que foi intendente de Bonfim por quatro vezes. Assim a família Silva por mais de um século comanda a política e a administração em Bonfim. O nome “Silvânia” é para homenagear a família Silva que contribuíram para o desenvolvimento e fortalecimento de



Foto: Cida Sanches

*“e numa praça rodeada de casebres foi erguida uma capelinha para a imagem do senhor do Bonfim e de onde originou o arraial de Bonfim”.*

Bonfim e do município. São numerosos os seus descendentes: Vicente da Silva Neto, Henrique Silva, Americano do Brasil, Vicente Miguel da Silva Abreu, Antônio Eusébio de Abreu, Francisco Bertoldo de Sousa, Antônio Pirineus de Sousa, Altamiro de Moura Pacheco, Moacir Brasil do Nascimento e muitos outros.

Vicente Miguel é reconhecido como aquele que tinha o “gosto de servir” sua generosidade, atenção, prestatividade e serenidade é destacada por muitos viajantes estrangeiros e nacionais que visitaram o arraial e registraram em seus documentos a hospitalidade com que foram recebidos.

Auguste de Saint-Hilaire, em 1819 relata em seu livro Viagens às nascentes do Rio São Francisco e pela província de Goiás: “O comandante veio ver-me poucos instantes após a minha chegada e oferecer-me muito os seus préstimos. Na tarde em que cheguei ao Bonfim, fui visitar o comandante da povoação; ouvi, em sua casa, os músicos que deviam

tocar na ópera, que se pretendia representar...”

Francis Castelnu, em 1844 descreve em Expedição às Regiões Centrais da América do Sul a seguinte observação: “A Expedição foi muito bem recebida em casa do coronel Vicente Miguel da Silva”.

Johann Emanuel Pohl, em 1820 em seu livro Viagens no interior do Brasil afirma que ao chegar ao povoado “O comandante imediatamente me visitou, e prometeu satisfazer os meus desejos, e até queria obrigar-me a mudar-me para uma casa que, conforme afirmava, desde alguns dias preparara para mim, o que, entretanto recusei, agradecendo a sua bondade. Na noite deste dia, descobri uma verdadeira conspiração de minha gente. O plano foi traído a tempo por um dos criados. Solicitei imediatamente a assistência do comandante e, em pouco tempo estava resolvida essa desagradável questão”.

**Cida Sanches** é diretora e professora da UEG de Silvânia. E-mail: csanchesj@yahoo.com.br

**agrocampo**  
IMPLEMENTOS E INSUMOS AGRÍCOLAS

**(62)3335-1507**

Rua Anhanguera, nº 250 Qd. 15 Lt. 14 e 15 S101  
Bairro Vista Alegre - Vianópolis-GO - CEP 75260-000

**SATGE**  
AGRIMENSURA, TOPOGRAFIA E GEORREFERENCIAMENTO

Divisões, Reserva Legal, Parcelamentos, Georreferenciamento e Topografia em geral.

**Antônio Henrique Batista**  
AGRIMENSOR - CREA-GO - 5335/TD  
(62) 3332-3073 - (62) 9652-1075 - (63) 8432-4421  
e-mail: satgeo@uol.com.br  
Rua 4, Qd. 9 Lt. 395 - B. N. Sra. de Fátima - Silvânia/GO

**ORCOM**  
CONTABILIDADE

Rua Cel. Vicente Miguel, 139  
Centro - Silvânia - Goiás

**3332-1168**



## Dicas para Viver Bem

Maria Vianna

Seu único compromisso sério é com o amor. Precisamos amar sem medidas e com toda sua força. Amar os familiares, os amigos e, mais difícil mas necessário, amar os inimigos. A felicidade verdadeira só acontece quando aprendemos a amar sem reservas independentemente de todo o sofrimento a que estejamos passando. Mesmo aquele que nos causa dor precisa ser amado para que o perdão seja possível e a energia renovada. Servir, compreender, perdoar são formas de amor pouco utilizadas mas que nos trazem um vislumbre da verdadeira felicidade. Manter o otimismo e a disposição de ajudar os que estão em dificuldades maiores do que as nossas é sabedoria indispensável para aliviar as próprias dores e agonias.

\* \* \*

Nenhuma criatura pode ser considerada desprezível pois tudo que existe no Universo é criação de Deus. Tudo e todos têm um propósito determinado que, se nos escapa à compreensão, não deixa de estar dentro do projeto da evolução. Nosso orgulho faz com que nos consideremos superiores a outros seres e nos dá a ilusão de que são de menor valor. Somos importantes, sim, mas igualmente são importantes todos que estão convivendo conosco nesta existência seja na forma humana, animal ou vegetal. Nada é dispensável e todos fazemos parte de um plano magistral que está em andamento em direção à felicidade.

\* \* \*

Facilite sua vida. Acredite em Deus. Se você não foi criado dentro de uma religião, se não aprendeu nada sobre a espiritualidade que faz parte da natureza humana, provavelmente acha que somos apenas matéria e que não existe nada além desse mundinho que nos cerca. Seus problemas são muito mais difíceis de resolver porque você acha que só você é capaz de solucioná-los. Quando se tem fé e se acredita no poder superior de Deus o fardo que carregamos fica muito mais leve. Ter alguém com quem partilhar as dificuldades ajuda muito no nosso caminho. Mas não basta apenas acreditar, é preciso compreender e aceitar. É preciso absorver a essência dessa força que tudo cria e tudo envolve. Quando entregamos a Deus a nossa existência tudo fica mais leve, mais aceitável e mais tranquilo.

\* \* \*

\* Viva bem. Viva com alegria. \*

Maria Vianna é psicóloga. E-mail: mariavianna19@hotmail.com

## Humildade

Nilton Wagner Barbosa

Especial para A Voz

*Bem-aventurados os pobres de espírito, porque deles é o reino dos céus. (Mateus, 5:3)*

Quando Jesus falou sobre os pobres de espírito não se referia aos tolos. Não seria justo prometer o reino dos céus para eles. O que eles teriam feito para merecer?

Pobre de espírito significa humilde. Reino dos céus é a expressão que Jesus usava para definir a felicidade.

Jesus prometeu a felicidade para os humildes. Humilde é aquele que não se considera superior a seus irmãos, que se submete à vontade de Deus e reconhece suas imperfeições.

Para ser humilde é necessário dar valor a todas as pessoas. Considerar a essência e não a aparência. Ver em cada um, antes de tudo, um filho de Deus. Olhar para os outros, como quem olha a pedra bruta e enxerga o diamante.

Devemos compreender que somos todos iguais. Por mais que alguém se destaque isso não o torna melhor que seu semelhante. Poder, riqueza, fama são transitórios. Nenhuma condição física, intelectual ou de talento nos faz superiores. Não existe um título maior do que o de filho de Deus.

Outra característica da humildade é saber aceitar a vontade de Deus. Deus é todo amor e nada acontece sem o seu consentimento. Assim sendo, tudo que acontece conosco é para nosso bem. Porém, não entendemos os designios do Pai e nos revoltamos e desesperamos.

Os Espíritos nos alertam que estamos no lugar certo, na hora certa, com as pessoas certas. Devemos aproveitar cada experiência que a vida nos

oferece da melhor maneira possível. Nada acontece por acaso.

É importante dedicarmos ao cumprimento de nossos deveres com boa vontade. As tarefas, por mais árduas que sejam, são as sementes do nosso futuro. O que importa não é a grandeza ou a simplicidade do nosso papel no mundo, mas a dedicação com que desempenhamos nossas tarefas.

A humildade torna-nos capazes de identificar nossas imperfeições e de admitir nossos erros. Se não reconhecemos o mal que há em nós não temos como vencê-lo.

À medida que nos tornamos humildes vamos conquistando aos poucos o reino dos céus em nosso coração.

A pessoa humilde valoriza os outros. Trata todos como iguais. Tem boa vontade. Lida com mais facilidade com as dificuldades da vida. É mais calmo. Não melindra. Não se ocupa de parecer melhor do que os outros. Não busca reconhecimento para suas obras. Não se entrega à lamentação. Ocupa-se em corrigir suas imperfeições e não em identificar os defeitos dos outros.

Jesus não só ensinou a humildade, como exemplificou durante toda sua vida. Teve como berço uma manjedoura. Suportou todas as dificuldades do mundo. Não tinha "uma pedra para recostar a cabeça". Não disputou os lugares de destaque. E aceitou a cruz dizendo: "Pai faça segundo a sua vontade".

A humildade é a valorização do próximo, a aceitação da vontade de Deus e o reconhecimento de nossas limitações. É condição para o desenvolvimento do amor a Deus e ao próximo. Só amamos o que valorizamos e respeitamos.

Nilton Wagner Barbosa é silvaniense e espírita.

# alfa

## tecnologia rural

Rua Manoel Sanches, 68 - Centro - CEP 75180-000  
Tel.: (62) 3332-1337 / 9607-7661  
E-mail: alfapar@terra.com.br

**CÉSAR MÓVEIS**  
Tel: 3332-1570

Na César Móveis você encontra toda linha de enxovais, colchões e móveis em madeira.

Rua Cel. Vicente Miguel, nº 429  
Centro - Silvânia - GO **3332-1570**

# bonfim

laboratório • consultórios

62. 3332-1765



# Inaugurada em Silvânia nova loja de produtos agropecuários com muitas novidades e bons preços

O produtor rural Dorival Batista, da região do Rio dos Bois, e os seus filhos Dorivan e Fernando uniram-se para trazerem para Silvânia e cidades vizinhas uma nova opção no ramo de produtos agropecuários, de ferragens e ferramentas e de pesca.

Inauguraram no dia 16 de abril a AGROSIL, loja de produtos agropecuários e ferragista que conta, também, com uma boa opção de produtos para pesca.

Dorivan já tem experiência no comércio tendo por vários anos trabalhado como gerente da loja da Coopersil e já há algum tempo iniciou nova atividade na área de farmácia, possuindo uma drogaria com preços acessíveis, inclusive fazendo parte do programa Aqui Tem Farmácia Popular. Fernando é bombeiro militar e o pai Dorival e toda a sua família, bastante tradicional em Silvânia, conta com muita experiência no setor agropecuário. Sabendo com certeza quais os produtos e serviços necessários ao homem do campo.

A AGROSIL vem inovar no setor de produtos agropecuários e de ferragens e ferramentas em Silvânia e promete oferecer em pouco tempo uma variada gama de produtos para a comunidade com ótimos preços. A loja fica na Av. Dom Bosco, nº 1812, ao lado do Posto União. Visite-os e faça bons negócios.

