

Com apoio do SESCOOP/GO, foi realizado, no dia 26 de fevereiro, o I Encontro da Família Cooperativista da Coopersil

Realizado em Silvânia o I Encontro da Família Cooperativista

Fórum Social Mundial
Ir. Davi Nardi integra comitiva brasileira que participou do Fórum Social Mundial, em Dacar, no Senegal
PÁGINA 9

Editorial
E que comece 2011
PÁGINA 6

Saúde
Dra. Daniela Oliveira Sousa
Traumatismo cranioencefálico
PÁGINA 13

Dicas para Viver Bem
Maria Vianna
PÁGINA 19



A Cooperativa Agropecuária Mista dos Produtores Rurais Silvânia - Coopersil, com apoio do SESCOOP/GO, realizou, no dia 26 de fevereiro, o I Encontro da Família Cooperativista da Coopersil. O evento que contou com a Participação de mais de 250 pessoas entre cooperados, familiares, funcionários, autoridades e pessoas da comunidade, foi realizado nas dependências do Ginásio Anchieta (UBEC/CENTAF). A programação teve início às 8h com uma recepção, credenciamento e café da manhã. Logo após foi ministrada palestra pelo Professor Roberto Belotti, engenheiro e advogado com especializações em Psicologia do Trabalho e Administração de Pessoas pela UFPR – Universidade Federal do Paraná e mestre em Administração e Recursos Humanos pela Universidade de Extremadura da Espanha.

Início de caminhada
Pe. Jovandir faz um balanço dos seus primeiros dias frente à Paróquia Nosso Senhor do Bonfim, em Silvânia
PÁGINA 16

Se liga na história
Cida Sanches
Entre as linhas da saudade
PÁGINA 18

Correio Eletrônico
Márcia Souza
PÁGINA 5

Sociedade
Izelda & Zaher
PÁGINA 17

FISCALIZAÇÃO

Nova mesa diretora cobra do executivo encaminhamento das cópias dos balancetes

A Mesa Diretora da Câmara de Vereadores, embasada nos artigos 77, inc. XV da Constituição Estadual e 47, inc. X, "a" da Lei Orgânica do Município, que determinam a obrigatoriedade do Executivo de "enviar mensalmente à Câmara Municipal cópia dos balancetes e dos docu-

mentos que os instruem, concomitantemente com a remessa dos mesmos ao Tribunal de Contas dos Municípios", solicitou à Prefeita que, doravante, cumpra com esta obrigação, já que, sem esse procedimento, ficam os vereadores impossibilitados de cumprir com suas obrigações constitucionais, especialmen-

te a de fiscalizar os atos do Executivo.

Essa cobrança já foi feita anteriormente, todavia a Prefeita se negou a cumpri-la, fato que, entende a nova Mesa Diretora, não pode perdurar sob pena de que a Chefe do Executivo local pode responder por prática de ato de improbidade administrativa e

cometendo crime de responsabilidade, entendimento que é corroborado pelo Tribunal de Justiça de Goiás e o Tribunal de Contas dos Municípios.



Comunidade prestigia retorno dos trabalhos.

LIDERANÇA

Vereador Valdeci é o novo Líder da Prefeita

Com a desistência da Vereadora Cidinha (PTdoB) em continuar como Líder da Prefeita na Câmara, o vereador Valdeci (PR) foi alçado a este posto, fato que o próprio parlamentar, portando um ofício do Executivo nesse sentido, comunicou ao plenário na

última sessão Ordinária realizada no dia 1º de março.

Em seu discurso na nova função, Valdeci destacou o desempenho brilhante da antecessora e prometeu que vem para qualificar o debate e que pretende fazer a interlocução entre o Executivo e o Legislativo, respeitan-

do a independência de cada Poder, porém, entende que é possível o trabalho em harmonia, o que trará bons resultados à comunidade.

Todos vereadores enalteceram o desempenho e fidelidade da vereadora Cidinha e desejaram boa sorte ao novo líder.

TAXA DE ILUMINAÇÃO PÚBLICA

Câmara aciona Ministério Público para suspender a cobrança

Diante da insistência da Prefeita Gilda Naves em cobrar a malquistada Taxa de Iluminação Pública, mesmo após a aprovação do Projeto de Lei, de autoria do Vereador Alessandro Mendes (PTB), que suspende tal cobrança, a Mesa Diretora da Câmara resolveu acionar o Ministério Público local, solicitando deste, ações no sentido de fazer

valer a lei.

Concomitantemente, também foi encaminhado ofício à Direção da CELG, solicitando a não inclusão da mencionada taxa nas faturas seguintes.

A alegação, extra-oficial, do Executivo é de que o Projeto de Lei do Vereador Alessandro Mendes é inconstitucional, todavia, essa condição só poder ser decla-

rada (a inconstitucionalidade) pelo Poder Judiciário, daí porque a Mesa Diretora tomou essa decisão.

Vale ressaltar que a Ação que os vereador petistas Miltão e João Lindomar entraram na justiça pedindo a anulação da sessão extraordinária da Câmara que aprovou a cobrança da referida taxa, até o momento não foi julgada.

AUDIÊNCIA PÚBLICA

Vereador Miltão propõe Audiência Pública para discutir pavimentação da GO-437

Na última Sessão Ordinária da Câmara foi proposta pelo Vereador Miltão, e aprovado unanimemente pelos vereadores, a realização de uma Audiência Pública para debater a Pavimentação Asfáltica da GO-437, trecho Silvânia/Gameleira de Goiás.

Em sua justificativa alegou o proponente que, no seu entendimento as lideranças políticas, empresariais e sindicais, praticamente não mobilizaram até hoje no sentido de mostrar ao Governo Estadual que nós desejamos esta obra que trará grandes benefícios

para o nosso município e região, significando desenvolvimento econômico, social e integração entre as regiões circunvizinhas.

"Chegou o momento de unirmos forças e lutar por esse objetivo comum, uma vez que até aqui a mobilização por parte de Silvânia foi praticamente nula. Essa não pode ser a luta de uma pessoa ou de uma instituição. Ela tem que ser de todos", asseverou Miltão, proponente da Audiência Pública, acrescentando que a data será marcada brevemente.

S.O.SOUZA BOLIVAR

24 Horas

Av. Dom Bosco - Park Residencial Anchieta nº 1961 - Lt. 15 / Qd. 12 - Silvânia-GO

Cell.: (62) 8408-7502 - Esc.: (62) 3332-1869 - Res.: (62) 3332-2307

Av. Dom Bosco - Park Residencial Anchieta nº 1961 - Lt. 15 / Qd. 12 - Silvânia-GO

CENTER • CÓPIAS DE CHAVES • SERVIÇOS DE CHAVEIRO

• FOTOCÓPIAS (XEROX) • ENCADERNAÇÃO • PLASTIFICAÇÃO

CÓPIAS

Serviços de Chaveiro

9158-6730 - 9902-4810

Rua Manoel Sanches, 126 - Sala 02 - Centro - Silvânia-GO

MEGADESIGN Comunicação Visual

✓ Plotter ✓ Fachada
✓ Banner ✓ Luminoso

E-mail: megadesignjr@hotmail.com

(62) 3332-1590 - Cel.: (62) 9947-5965

Rua 09 de Julho Qd. 03 Lt. 24 Nº 262 Park Res. Anchieta Silvânia-GO

Igreja de São Sebastião está interditada

A Igreja de São Sebastião, em Silvânia, está interditada por decisão da Defesa Civil do Corpo de Bombeiros do Estado de Goiás. A interdição se deu após vistoria realizada pelo 1º Sargento Antônio Carlos da Silva Moreira, do 3º Batalhão Bombeiro Militar, sediado em Anápolis. O laudo de vistoria aponta "visível mal estado de conservação apresentando apodrecimento de parte do madeiramento do telhado e piso, instalações elétricas precárias, várias rachaduras verticais e horizontais nas paredes". A vistoria ainda detectou desabamento da estrutura de algumas paredes e risco iminente de outros desabamentos.

Diante do laudo de vistoria, o Corpo de Bombeiros, com base na Lei 15.802, de 11 de dezembro de 2006, emitiu TERMO DE INTERDIÇÃO, por tempo indeterminado, até que um profissional competente avalie o imóvel, para emissão de laudo técnico com um parecer conclusivo de manutenção das instalações elétricas, telhado e estrutura da edificação. O termo de interdição da Igreja de São Sebastião é assinado pelo Tenente Coronel Dewislon Adelino Mateus, comandante do 3º Batalhão do Corpo de Bombeiros de Goiás, com sede em Anápolis.

A Prefeitura Municipal de Silvânia e a Paróquia Nosso Senhor do Bonfim foram notificadas logo após a interdição e já promovem ações visando contornar a situação. A Secretaria Municipal de Cultura já faz gestões junto à AGEPEL, Agência Goiana de



Igreja de São Sebastião em agosto de 2005.

Cultura Pedro Ludovico Teixeira, visando obter recursos para uma possível obra de reforma da Igreja de São Sebastião. E o Ministério Público também já se reuniu com representantes da Paróquia e da Prefeitura para discutir ações conjuntas em prol da restauração da Igreja. Um dos primeiros passos será a realização de uma audiência pública para levar a toda população silvaniense a discussão em torno da interdição de um dos mais importantes templos religiosos de Silvânia.

A Igreja

A Igreja de São Sebastião foi construída por volta do ano de 1870. Existem duas versões sobre sua construção. A primeira diz que José da Costa e Silva, um carpinteiro rico, mandou seus escravos levantarem uma igreja, aumentada por João Pacheco Amorá, segundo relatos da pesquisadora Zilda Caetano do Nascimento. A segunda versão, relata que um dos descendentes

da família Peixoto, prometeu uma igreja ao Santo Guerreiro, para que os homens de sua família não fossem mandados para a Guerra do Paraguai, ocorrida entre os anos de 1869 a 1870.

Em estilo colonial, a Igreja de São Sebastião foi construída seguindo os padrões, em forma reduzida, da Igreja de Nosso Senhor do Bonfim. Possui a capela-mor, com sacristia e consistório, nave, retábulo-mor e dois retábulos laterais, construídos em madeira em estilo neoclássico, que dá um sentido mais simples ao estilo barroco. Toda essa estrutura está seriamente comprometida. As paredes apresentam inúmeras rachaduras, o que provoca o temor de desmoronamento. Os altares pedem a troca do madeiramento e o telhado precisa de urgentes reparos. A comunidade católica, através do Conselho da Pastoral Comunitária do Bairro São Sebastião tem feito sua parte e buscado ajuda para sua reforma.



**Valorizare o comércio local.
Continue sempre comprando em
nossa cidade.**

**Aqui tem tudo o que você
precisa, com qualidade e bons
preços!**

Câmara de Dirigentes Lojistas de Silvânia
Rua 24 de Outubro nº 223 - Centro - CEP 75180-000 - Silvânia-GO
Fone: (62) 3332-1127 - Fax: (62) 3332-2092



**Os Leilões são realizados todas as
segundas-feiras em Leopoldo de Bulhões,
sempre às 20h.**

Alessandro Mendes
(62) 9631-1800

Alécio Mendes
(62) 9622-6819

**AUTOPEÇAS
SANCHES**

ALINHAMENTO - BALANCEAMENTO
TROCA DE ÓLEO, ESCAPAMENTO E
SUSPENSÃO EM GERAL

(62) 3332-2270

AV. DOM BOSCO, 1530 - PARK ANCHIETA - SILVÂNIA - GO

CARTÓRIO Registro de Imóveis
e Tabelionato 1º de Notas

Ivo de Paiva Lenza

Bel. Márcia Helena Lenza Alcântara Gentil
Oficial e Tabeliã

Bel. Luiz Augusto Alcântara Gentil
Sub-Oficial e Escrevente

Email: cartregim@yahoo.com.br - Fone: (62) 3332-1252
Rua 13 de Maio, 190 - Centro - CEP. 75.180.000 - Silvânia-Go.



Fones: 3332-1288 e 3332-1610
Fax: 3332-1483

**Avenida Dom Bosco, 1577 - Park Anchieta
Silvania - GO**

Ambiente Goiás

Todos por uma nova consciência.

À Sociedade Silvaniense

A Ambiente Goiás, por meio de poucas e sinceras palavras, **TRANQUILIZA** os silvanienses, homens e mulheres, jovens e adultos, dos mais diversos setores sociais, que é *orientação geral aos mineradores de Silvânia e região, seus associados, o pleno cumprimento das obrigações legais que tratam dos aspectos fundamentais da mineração, do meio ambiente, dos direitos do trabalho e das obrigações tributárias.*

A Ambiente Goiás **RECONHECE** que são muitos os desafios no caminho da luta recente, iniciada em 2010, por uma mineração sustentável, nos limites possíveis da própria natureza de suas atividades, indiscutivelmente nociva ao meio ambiente natural, embora indispensável ao desenvolvimento humano, econômico e social de Silvânia, de Goiás e do Brasil.

A Ambiente Goiás **LAMENTA** que ainda haja generalizações que situam os diferentes como iguais, fazendo pa-

recer que a ilegalidade e a irresponsabilidade são práticas comuns a todos os empresários do setor, como se os empresários não fossem também vítimas circunstanciais da insegurança jurídica que abre linhas diversas de entendimento e conflita a atuação dos diferentes órgãos competentes, prejudicando uma solução legal dialogada, equilibrada e razoável.

A Ambiente Goiás **PARABENIZA** o Ministério Público pelo empenho na proteção do meio ambiente, especialmente reconhecendo a distinta atuação tenaz e sóbria de seus Promotores de Justiça, o que faz jus à sua missão de defesa do interesse da sociedade.

A Ambiente Goiás **ESCLARECE** que a atividade mineradora empreendida em leitos de rios deve-

se ao fato natural, e não proposital dos mineradores, de que ali se deposita o recurso largamente consumido pela construção civil, na ordem de 23% sobre as construções convencionais de alvenaria, sem o qual, por

“...é orientação geral aos mineradores de Silvânia e região, seus associados, o pleno cumprimento das obrigações legais que tratam dos aspectos fundamentais da mineração, do meio ambiente, dos direitos do trabalho e das obrigações tributárias.”

exemplo, não seria possível o equacionamento do déficit habitacional pretendido pelos Planos Nacional, Estaduais e Municipais de Habitação de Interesse Social, a beneficiar milhões de brasileiros, a exemplo dos programas “Minha Casa, Minha

Vida” do Governo Federal e do “Moradia Digna” do Governo do Estado de Goiás.

A Ambiente Goiás **PONDERA** que a proibição não supera de todo a atividade mineradora que, relegada definitivamente à clandestinidade, ocorre às margens das legais possibilidades de repressão, passando a ser integralmente descumpridora da legislação mineral, ambiental, trabalhista e fiscal.

A Ambiente Goiás se **COLOCA** à disposição de todas as pessoas, órgãos e autoridades interessadas por justos motivos para, juntos, buscarem alternativas viáveis de manutenção das condições mínimas do meio ambiente e de uso responsável dos recursos naturais sem a interrupção total da atividade

mineradora, com a manutenção dos diversos postos de trabalho gerados, diretos e indiretos, da arrecadação de impostos, da continuidade dos serviços e obras iniciadas, preservando também um equilíbrio de custos da construção civil e dos orçamentos públicos.

No mais, e por fim, a Ambiente Goiás **DEFENDE** uma mineração legalizada, cumpridora das legislações a ela direta e indiretamente incidentes, responsável, que, por razões éticas e universais, amplie os limites da lei para beneficiar a sociedade e não para prejudicá-la, razão pela qual se somam seus associados aos esforços coletivos e individuais dos entes silvanienses que sonham uma solução compatível para a mineração e para o meio ambiente, ao mesmo tempo estável e flexível.

Silvânia, Goiás, 15 de março de 2011.

Mineradores Associados Ambiente Goiás

Ambiente Goiás

Todos por uma nova consciência.

A Associação Ambiental dos Mineradores da Bacia do Rio Corumbá é uma organização não-governamental de proteção do meio ambiente, juridicamente constituída como associação civil de direito privado, de caráter sócio-ambiental, assistencial, educacional, filantrópica e sem fins lucrativos, com sede e foro em Silvânia, Goiás.

ambiente.goias@hotmail.com

(62) 3332-2616

MÁRCIA SOUZA



Foi lançada no dia 9 de março, a Campanha da Fraternidade 2011, com o tema "Fraternidade e Vida no Planeta", e o lema "A Terra geme em dores de parto". O objetivo da campanha deste ano é chamar a atenção e buscar soluções para os problemas causados pelo aquecimento global. Discussões em torno desta temática serão realizadas nas

celebrações da Paróquia de Silvânia durante toda a quaresma. A Campanha da Fraternidade 2011 foi lançada no município na celebração da Quarta-feira de Cinzas, na Igreja Matriz Nossa Senhora do Rosário.

DIA DE CAMPO

Produção de leite com sustentabilidade econômica e ambiental é tema de Dia de Campo que acontece no dia 19 de março, na Fazenda Aquária, no município de Silvânia e de propriedade de João Nilson Dutra. O encontro vai discutir temas como Desenvolvimento Regional Sustentável e Inclusão da Agricultura Familiar, Plantio de Milho para Silagem com Espaçamento Reduzido, Ponto de Corte e Ensilagem e Controle Integrado de Pragas e Doen-

ças na Cultura do Milho. O dia de campo faz parte do Projeto Balde Cheio, desenvolvido pela Corumbá Concessões e Rede Terra nos municípios às margens do lago da Usina Hidrelétrica Corumbá IV. O Dia de Campo tem ainda o apoio da Cooperativa dos Produtores Rurais de Silvânia, Banco do Brasil e Prefeitura de Silvânia. A Fazenda Aquaria, de propriedade de João Nilson Dutra, fica distante sete quilômetros do centro de Silvânia. Ela é uma das unidades demonstrativa do Projeto Balde Cheio.

FINANCIAMENTO

Os imóveis localizados em ruas sem asfalto, rede de água e outras obras de infraestrutura, em todo o País, voltaram a ser financiados pela Caixa Econômica Federal (CAIXA), dentro do Programa Minha Casa, Minha Vida. Os processos que já estavam aprovados ou em análise voltarão a ter tramitação normal. Novas propostas de financiamentos em ruas sem pavimentação serão recebidas apenas até o dia 30 de junho deste ano, e exige-se que a casa já esteja com a obra concluída, além de outros pré-requisitos. E a Caixa deixa claro que, mesmo assim, vai analisar com mais critério os pedidos de financiamentos e poderá ou não aprovar os processos. No dia 11 de fevereiro, a Caixa suspendeu os créditos para a compra da casa própria em ruas sem asfalto. Isso gerou um descontentamento geral de empreendedores que ficaram com imóveis encalhados, de quem queria comprar esses imóveis, e até de prefeitos de municípios como o de Aparecida de Goiânia. Agora, todos ganharam um tempo para se adaptar à exigência.

MUDANÇA I

A Paróquia de Silvânia promoveu mudanças nos locais de missas nos finais de semana. A celebração eucarística da Igreja Nosso Senhor do Bonfim, que era realizada no Domingo,

às 09h30min, foi antecipada para o sábado, às 19 horas. Dessa forma, no sábado não haverá missa na Igreja Matriz do Rosário, que ficará disponível para as celebrações de casamento.

MUDANÇA II

A Paróquia Nosso Senhor do Bonfim também mudou a missa dominical das 8 da manhã na Capela do Instituto Auxiliadora. A celebração foi transferida para a Capela do Asilo São Vicente de Paula. O pároco, Padre Jovandir Batista, justificou a mudança mostrando que é necessária uma integração dos paroquianos com os internos do asilo. A intenção da paróquia é, além da celebração, promover um café da manhã e atividades diversas nas manhãs de domingo no Asilo São Vicente de Paula. As duas mudanças serão testadas por um período de três meses. Se derem certo serão efetivadas. Se ocorrer o contrário a paróquia retoma os horários e locais anteriores. As mudanças começaram a ser aplicadas no dia 5 de março.

CAMPANHA

Tendo em vista a disseminação destruidora do crack e outras drogas ilícitas por todos os municípios de Goiás, fato que tem causado graves problemas sociais, o Ministério Público Estadual (MP-GO) lançou e está desenvolvendo uma campanha institucional para informar e alertar a população sobre o risco e as consequências dessa de-

pendência. Com o tema "O crack devora tudo o que você tem, a começar pela cabeça", o objetivo principal da campanha é provocar a discussão na comunidade e estimular ações voltadas à prevenção e redução do uso de drogas. A campanha foi criada e produzida pela Assessoria de Comunicação do MP e conta, além da produção de VT para televisão e spot para rádio, com outdoors, cartazes, flyers e miniguia sobre a devastação que o crack pode causar em seus usuários.

DENGUE

Boletim divulgado na segunda semana de março pela Gerência de Vigilância Epidemiológica da Secretaria Estadual de Saúde identificou que até o dia 5 de março foram notificados 10.174 casos de dengue em Goiás. Em comparação ao mesmo período do ano passado, houve uma redução de 82,4% nos números de casos. Mesmo com a significativa redução, o índice ainda é considerado preocupante visto que a média semanal de infecções, que está em mil casos, era notificada por ano na década de 90. Os municípios que mais registraram a doença foram: Goiânia (4.405), Aparecida de Goiânia (1.393), Anápolis (578), Luziânia (248) e Goiás (192). Porém, atualmente, todas as regiões do Estado apresentam casos de infecção, contrariando anos anteriores onde alguns municípios conseguiram se manter imunes à doença.



ESTADO DE GOIÁS
PODER LEGISLATIVO
CÂMARA MUNICIPAL DE SILVÂNIA

CÂMARA MUNICIPAL

A sessões legislativas da Câmara Municipal de Silvânia são realizadas às terças-feiras, às 13h.

Contamos com a participação de todos os munícipes.

Av. Mário Ferreira, 140 - Centro - CEP 75180-000 - Silvânia - Goiás
(62) 3332-1202

www.camaradesilvania.go.gov.br - e-mail: camaradesilvania@uol.com.br

Editorial

E que comece 2011

Caro leitor d'A Voz, ao que parece o ano realmente começou no Brasil. Sim, é senso comum de que o ano realmente só se inicia com a finalização da festa de Momo, ou seja, o Carnaval.

Isso mesmo caro leitor, o ano realmente começou, já tivemos notícias de terremotos e tsunamis no Japão, técnicos de times de futebol pedindo demissões, casos de violência policial e civil, além dos sempre (infelizmente) comuns casos de políticos sendo apanhados em atos, no mínimo, muito suspeitos.

Foi o caso da filha de um antigo político brasileiro, Jackeline Roriz (deputada federal pelo PMN-DF) foi flagrada recebendo dinheiro do ex-secretário de Relações Institucionais do Distrito Federal Durval Barbosa, no escândalo conhecido como "mensalão do DEM" na última semana. Cremos que a filha de Joaquim Roriz deve estar seguindo à risca a cartilha política do pai, que foi impossibilitado de concorrer nas eleições do ano passado, com isso nomeou a esposa para que concorresse ao cargo de governador do DF, cargo já ocupado por Roriz em anos anteriores. Gestões sempre recheadas de escândalos e denúncias de corrupção.

Infelizmente caro leitor, notícias como essa não nos surpreendem mais, afinal fazem parte do senso comum do brasileiro de que políticos, especialmente aqueles de carreira, são em sua grande maioria corruptos e cheios de negócios escusos.

Esse é o início de anos que temos no Brasil, com mais um escândalo político, que pode parecer a priori pequeno e até mesmo comum, mas o que devemos levar em consideração em casos parecidos e principalmente neste em específico, é que se trata da filha de um político de carreira, com anos e anos de vida pública, sempre cercado de sérias denúncias e, mesmo assim, vencedor em grande parte de seus pleitos eleitorais.

Tivemos eleições no último ano, com essas eleições tivemos a chance de mudar esses nomes do cenário político nacional, mas o que acontece nos primeiros meses do ano? Mais um escândalo, escândalo esse envolvendo o nome de um desses últimos eleitos.

Também é bom lembrar que essa mesma deputada federal já admitiu que recebeu o dinheiro citado (cerca de R\$ 50.000,00) e que anteriormente recebeu desse mesmo secretário, outros valores no ano de 2006. A deputada pediu licença médica de 5 dias e cogita-se que possa ser cassada.

Caro leitor, cremos que o caso acima citado nos serve como alerta para o futuro próximo. Nós todos, como povo, como eleitores e reais patrões de pessoas como a deputada federal devemos cobrar resultados reais nas investigações de tal caso e, infelizmente, sabemos que não será o único, cobrar ainda mais de nossos representantes para que coisas assim não sejam as marcas do nosso início de ano.

Nos vemos no próximo mês. Bom "início" de ano a todos.

Tratamento Endodôntico

Dr. Gustavo Henrique dos Anjos Assis
Especial para A Voz

O tratamento de canal é um dos tratamentos mais temidos pelos pacientes. Muitos ainda guardam memórias nada agradáveis, pois associam o tratamento de agora com aqueles feitos há alguns anos atrás, o que, sem dúvidas, eram bastante sofridos.

As melhorias na tecnologia também chegaram ao tratamento endodôntico. Hoje conseguimos realizar tratamentos em sessões únicas, os anestésicos estão mais potentes, e as sensações de desconforto geradas após o tratamento, são reduzidas.

Muitos ainda não entendem muito bem o que vem a ser o tratamento endodôntico ou de canal. Resumidamente é um tipo de tratamento dentário em que é removida a polpa dentária. A polpa, para quem não sabe, é camada mais interna do dente. Na polpa se passam sangue carregado de nutrientes, oxigênio e células de defesa como também fibras nervosas responsáveis por transmitir as sensações de dor quando algo de diferente está acontecendo com o dente. No dente só existem fibras nervosas que transmitem ao cérebro a sensação de dor. Por isso o dente não

minúsculo parafuso com roscas cortantes, juntamente com soluções bactericidas para conseguir adentrar nesta camada dentária e remover toda contaminação. Esta limpeza vai até a ponta da raiz do dente (ápice radicular).

Em casos de trauma, o ápice radicular esmaga a estrutura da polpa ali presente e interfere na passagem de sangue o qual não consegue mais levar nutrientes para o interior da câmara pulpar. Para casos assim, indica-se o tratamento de canal. O tratamento endodôntico também é indicado para reabsorções internas dentárias e, dependendo do profissional em alguns casos, a endodontia é feita quando o dente servirá de pilar para uma ponte fixa ou nele será instalada uma *onlay*

Lima endodôntica limpando toda a polpa dentária, até o ápice radicular.

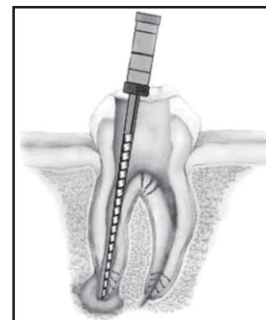

(mais conhecida como "bloco").

Há de se esclarecer também que tratamento de canal não escurece os dentes ou deixa o dente fraco. O que se deve saber é que dente com canal não é dente vivo. Portanto, deve-se ter um cuidado ainda maior na higienização. Se ocorrer novamente processo de cárie a dor só vai existir quando a doença já estiver atingindo outra estrutura fora do dente. O tratamento nestes casos é mais complexo e oneroso, podendo até o paciente perder o dente.

Há muito mais informações interessantes sobre canal que deixarei para especificar em outros contatos. Porém qualquer dúvida é interessante que o paciente entre em contato com o cirurgião dentista clínico geral ou especialista em canal (endodontista) para esclarecimentos.

Até o próximo contato!

Dr. Gustavo Henrique dos Anjos Assis é graduado em Odontologia pela Universidade Estadual de Campinas (SP), UNICAMP, especialista em Saúde Pública pela UFG e pós-graduando em Implantodontia pela Faculdade Mozarteum de São Paulo, FAMOSP.

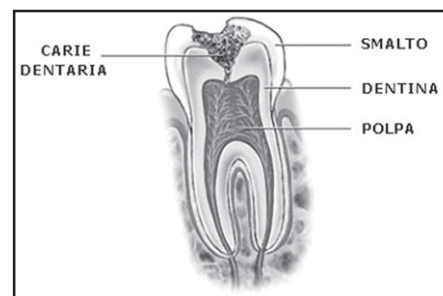

Cárie atingiu até a camada mais interna, a polpa.

consegue decifrar outras sensações táteis como o frio, calor, choque elétrico, cócegas e outras.

O tratamento endodôntico está indicado para dentes cuja cárie já tenha avançado bastante e tenha atingido a polpa. A indicação clássica para canal é quando o paciente apresenta escurecimento do dente, bolhas de pus "no pé do dente" (ápice dental) e grandes inchaços (abscessos). A invasão das bactérias de cárie na polpa causa morte desta estrutura. O dentista precisa utilizar instrumentos chamados de limas endodônticas, semelhantes a um

A Voz^{Jornal}

O Jornal A Voz é uma publicação de
Silvânia - Publicidade e Eventos Ltda.
Periódico Mensal
Tiragem: 5.000 exemplares

Editores: Emilio Nicomedes Batista e Marcelo da Silva Batista

Redatores: Marcelo da Silva Batista e Márcia Sousa

Diagramação e Arte Final: Emilio Nicomedes Batista

Circulação e Vendas: Gláucia de Fátima Batista

Jornalista Responsável: Vassil José de Oliveira - GO 00947 JP

Colaboradores: Cida Sanches, Daniela Carla de Oliveira Sousa, Gustavo Henrique dos Anjos Assis, Izelda & Zaher, Maria Vianna e Nilton Wagner Barbosa.

Redação, Administração, Publicidade:

Rua 25 de novembro, Qd. 03, Lt. 42 - Park Residencial Anchieta
CEP 75180-000 - Silvânia - Goiás

Tele/Fax: (62) 3332-1559 - e-mail: jornalavoz2005@yahoo.com.br
Impresso nas oficinas gráficas do Correio Braziliense - Brasília-DF

As idéias apresentadas pelos articulistas não representam necessariamente a opinião do Jornal.

FPA promove Seminário sobre o Código Florestal Brasileiro

Seminário sobre o Novo Código Florestal Brasileiro será realizado pela FPA - Frente Parlamentar Agropecuária, no dia 15 de março, às 14h, na Câmara dos Deputados em Brasília-DF.

Será abordado os detalhes do projeto bem como o alinhamento estratégico para a Grande mobilização que as entidades representativas do setor agropecuário irão fazer no dia da votação do Código Florestal que está prevista para a primeira quinzena do mês de abril.

Pelo menos 250 lideranças do setor rural bra-

sileiro participaram, em Brasília, de um movimento pela aprovação do relatório do deputado Aldo Rebelo (PCdoB/SP) que propõe mudanças no Código Florestal Brasileiro. Durante o encontro que marcou a abertura do evento, o grupo de dirigentes e de políticos ouviu da advogada da Frente Parlamentar da Agropecuária - FPA, Samanta Piñeda, e do presidente da Comissão de Meio Ambiente da CNA, Assuero Veronez, explicações sobre os temas mais polêmicos da proposta.

A atualização do Código Florestal, proposta pelo

substitutivo do deputado Aldo Rebelo (PCdoB-SP), precisa ser votada e aprovada, em abril deste ano, pela Câmara dos Deputados. Caso contrário, não será possível superar todos os trâmites de discussão e votação da matéria no Congresso Nacional antes de 12 de junho, quando entrará em vigor o Decreto 7.029/2009. A partir desta data, todos os imóveis rurais deverão estar com suas áreas de reserva legal averbadas, o que jogará na ilegalidade 90% das propriedades rurais brasileiras.

Dessa forma, o setor agropecuário, entende que

não poderá aceitar que culturas tradicionais sejam erradicadas por uma legislação irracional, sem sustentação científica. A proposta do deputado Aldo Rebelo tem o mérito de restabelecer o quadro de segurança jurídica no campo. O setor necessita de um Código Florestal atualizado, que consolide as áreas tradicionalmente ocupadas pela atividade rural, sem estimular o desmatamento de novas áreas.

A Federação da Agricultura e Pecuária de Goiás - FAEG, convocou todas as lideranças sindicais do Estado de Goiás para participarem do Seminário sobre o

Novo Código Florestal, na Câmara dos Deputados. O Seminário terá a finalidade de demonstrar aos parlamentares, sociedade e meios de comunicação a necessidade de aprovação desta Lei, e contrapor evento realizado por entidades ambientalistas recentemente.

Posteriormente será realizada uma grande mobilização de produtores em Brasília, visando acelerar a votação do Novo Código Florestal Brasileiro, trabalho que deverá ser realizado na primeira quinzena de abril em data ainda não confirmada.

Campanha distribui sacolinhas aos motoristas para diminuir lixo nas ruas

Aconteceu em Silvânia uma campanha para distribuição de 1.440 sacolinhas de TNT. Elas serão utilizadas nas alavancas dos veículos para que seus motoristas e passageiros não joguem lixo nas ruas.

A idéia nasceu no Programa "Show da Manhã", da Rádio Rio Vermelho, quando o locutor Luciano Silva alertava a po-

pulação para o descuido dos motoristas em jogarem lixo pelas janelas dos carros. Na oportunidade, a Senhora Kátia Brenner resolveu abraçar uma campanha, juntamente com a Rádio e a comunidade angariando doações em dinheiro e materiais para a confecção das sacolinhas.

Também apoiaram a campa-

nha alguns empresários e entidades locais que fizeram a distribuição das sacolinhas.

O encerramento se deu no dia 1º de março, às 8h30min, na Avenida Dom Bosco, ocasião em que algumas crianças, orientadas por policiais militares, fizeram "pedágio" e distribuíram 250 sacolinhas aos motoristas.

Temos certeza de que o lixo nas ruas irá diminuir e que a união faz a força. Agradecemos a todos

os colaboradores e parabenzamos os idealizadores da campanha.



Dona Kátia e a equipe que fez a distribuição das sacolinhas na Avenida Dom Bosco.

ESCRITÓRIO DE ADVOCACIA



Dra. Cristiane Alves Ferreira Santana
OAB/GO 25.207

Dra. Laura Maria de Sousa Lôbo
OAB/GO 18.796

Fone: (62) 3332-3211

Av. Mário Ferreira Nº 43 - Sala 08 - Centro / Silvânia-GO

SUPERMERCADO RIO VERMELHO

MUITO MAIS POR MENOS F333217

SUPERMERCADOS RIO VERMELHO 1e2
Muito mais por menos.

No Rio Vermelho é assim, além do menor preço sempre, você pode pagar suas compras utilizando cheque para até 50 dias, cartões de débito ou crédito Visa/Mastercard e/ou, ainda, cartões/tickets alimentação.

3332-1700 - 3332-2318

DROGARIA



Silvânia

Medicamentos e Perfumaria

 **(62) 3332-2190**

(Entrega em domicílio)

Av. Mário Ferreira nº 68 - Centro - Silvânia - GO

“Sua saúde está em Deus; nós apenas o auxiliamos.”

Kênia M. S. Morais
Responsável Técnico

Aprendizado Marista Padre Lancísio paralisa parte de suas atividades

A direção do Aprendizado Marista Padre Lancísio decidiu paralisar parte de suas atividades em virtude da não efetivação, por parte do Governo Estadual, dos contratos temporários de 15 educadores responsáveis pelas oficinas oferecidas pela instituição. Com essa decisão, os 430 alunos do Aprendizado ficam sem a jornada ampliada, e saem da escola às 14h40min. O horário normal de saída dos alunos é às 17h30min.

Desde o início das aulas, no dia 24 de Janeiro, os 15 educadores sem contrato trabalharam normalmente, mesmo sem a garantia de receber os salários. No entanto, depois de um mês e meio trabalhando, a direção do Aprendizado Marista optou por abrir mão desses educadores e reduzir a carga horária dos alunos. Dessa forma, as oficinas de capoeira, música e dança foram paralisadas.

Com essa mudança, o dia a dia dos

alunos no Aprendizado foi alterado. Pela manhã, eles assistem às aulas do currículo normal: Português, Matemática e Ciências. E após o almoço, quando aconteciam as oficinas, os alunos participam de estudos dirigidos, orientados por educadores do Aprendizado. Anteriormente, eles eram divididos entre o estudo dirigido e as oficinas.

A direção do Aprendizado Marista Padre Lancísio não tem previsão de quando irá retomar a jornada ampliada. Enquanto os contratos dos educadores dispensados não forem assinados, a instituição vai continuar liberando os alunos mais cedo. Segundo a Sub-secretaria Regional da Educação de Silvânia, o atraso na assinatura dos contratos se deve à troca de comandos dentro da Secretaria Estadual de Educação. A previsão é de que os contratos sejam avaliados e assinados assim que a situação na Secretaria de Educação seja normalizada.

Fraternidade Espírita de Silvânia promove VIII Jornada Espírita

A Fraternidade Espírita Allan Kardec, de Silvânia, promove de 24 a 27 de março, a VIII Jornada Espírita. O evento começa na quinta-feira, 24 de março, às 20 horas, com a palestra Novos Modelos de Família, ministrada por Cauci de Sá Roriz.

Na sexta-feira, 25 de março, a palestra será Novas Tecnologias, Velhos Problemas, com o palestrante

Inácio José de Paula. No sábado, às 20 horas, haverá apresentações teatrais com o Grupo Arte e Vida.

No domingo, 27 de março, às 14 horas acontece o Seminário para a Juventude, e às 20 horas, a palestra de encerramento da VIII Jornada Espírita de Silvânia. O tema da palestra de encerramento será Século XXI: a importância da religião. O palestrante será André Henrique.

SILVÂNIA PREV

Propaganda Institucional

Resolução N° 005/2011 define cronograma de pagamento das restituições previdenciárias



SILVÂNIA PREV

INSTITUTO DE PREVIDÊNCIA DOS SERVIDORES PÚBLICOS DO MUNICÍPIO DE SILVÂNIA
CNPJ: 05.742.502/0001-01

RESOLUÇÃO N°. 005/2011 – CONSELHO MUNICIPAL DE PREVIDÊNCIA.

O CONSELHO MUNICIPAL DE PREVIDÊNCIA DO INSTITUTO DE PREVIDÊNCIA DOS SERVIDORES PÚBLICOS DO MUNICÍPIO DE SILVÂNIA – SILVÂNIA PREV, Estado de Goiás, instituído por força das disposições da Lei Municipal n°. 1.594/09, de 29 de dezembro de 2009, usando das atribuições que lhe confere por Lei e:

Considerando, a necessidade de definir a data do pagamento das restituições previdenciárias do SILVÂNIA PREV aos servidores efetivos que requereram a devolução das contribuições previdenciárias descontadas sobre os vencimentos que não incorporam na aposentadoria;

RESOLVE:

Art. 1º - Fica definido que o pagamento das restituições previdenciárias do SILVÂNIA PREV aos servidores efetivos será efetuado no primeiro dia útil do mês, seguindo os seguintes parâmetros, a data do requerimento, o calendário e cronograma, definido no quadro abaixo:

VOLUME DE RECURSO	DIA DO PAGAMENTO
ATÉ R\$ 40.000,00	1º DE MARÇO DE 2011
ATÉ R\$ 40.000,00	1º DE ABRIL DE 2011
ATÉ R\$ 40.000,00	2º DE MAIO DE 2011
ATÉ R\$ 40.000,00	1º DE JUNHO DE 2011
ATÉ R\$ 40.000,00	1º DE JULHO DE 2011

Art. 2º - O SILVÂNIA PREV somente poderá pagar no mês, a quantia máxima de R\$ 40.000,00 (quarenta mil reais) de restituições aos servidores efetivos, sendo que o requerimento que tiver na listagem e ultrapassar o limite definido, somente receberá no próximo mês.

Art. 3º - O SILVÂNIA PREV formalizará um Termo de Acordo entre as partes envolvidas, demonstrando o valor a ser restituído, a planilha de correção, os contra cheques do período reclamado, a data da devolução e dentre outros assuntos que forem pertinentes ao caso em tela e, imediatamente encaminhar para o responsável pela contabilidade do SILVÂNIA PREV.

Art. 4º - Fica a Diretoria Executiva do INSTITUTO DE PREVIDÊNCIA DOS SERVIDORES PÚBLICOS DO MUNICÍPIO DE SILVÂNIA – SILVÂNIA PREV, incumbida de dar publicação desta Resolução no placar do Município.

Art. 5º - Esta Resolução entrará em vigor na data de sua publicação.

Silvânia, aos 23 dias do mês de fevereiro de 2011.

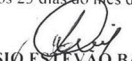
ANÉSIO ESTEVÃO BATISTA
Representante do Poder Executivo
Membro Titular
Presidente do CMP



SILVÂNIA PREV

Patrimônio do Servidor.

Avenida Mário Ferreira, 71 B - Centro - CEP 75180-000 - Silvânia- GO
www.silvaniaprev.com.br - E-mail: silvaniaprev@ig.com.br
Fone: (62) 3332-3124

Casa Popular
"A Passarela da Moda"
Vendendo barato, para vender sempre.



Rua 24 de Outubro - n° 275
Centro - Silvânia-GO Fone: (62) 3332-1394

**JK PRODUTOS AGRÍCOLAS
E SEMENTES**



Av. Dom Bosco, 340 - Centro - CEP 75180-000 - Silvânia-Goiás
FONE: (62) 3332-3425 - CEL.: (62) 9971-5283
E-mail: carlosm1964@hotmail.com

**supermercado
SICKEIRA**



Agora em novas instalações para melhor atendê-los!
FONE: (62) 3332-1751
Rua Henrique Silva, 54 - Centro - Silvânia-GO

“Um outro Mundo é Possível”

Esse mesmo tema permeou o FMS (Fórum Social Mundial) em Dacar, Senegal, de 6 à 11 de fevereiro de 2011.

Fazer parte de uma experiência internacional, trocar experiências com mais de 70 mil pessoas de mais de 100 países, de diversas raças, culturas, línguas. Todos se entendiam pois tratava-se de pessoas comprometidas com a vida, que reafirmavam o compromisso com os pequenos, prediletos de Jesus.

Todos na busca de um outro mundo possível, combatendo o imperialismo e o neoliberalismo, por meio de ações unificadas dos movimentos sociais seja com crianças, jovens, trabalhadores, mulheres, raças, etc... Discussões na área do meio ambiente, mas, sobretudo sobre questões dos povos africanos.

Nos deparamos com um povo acolhedor, de muita alegria, manifestações cultu-

rais, mas que não escondiam a tristeza em seu olhar. Tristeza de necessidades básicas como: comida, transporte, saneamento, emprego, analfabetismo, tudo isso fruto da herança do colonialismo continental que viveu e vive a África. A África carrega a marca da grave desigualdade social.

Duas oportunidades marcaram essa viagem além mares: Primeiro estar em Fátima, Portugal, por pouco tempo, mas o suficiente para aos pés da



Ir. Davi Nardi (ao centro) participa do Fórum Social Mundial, em Dakar, no Senegal.

sar na ilha de Gorée, onde revivi a memória de tantos irmãos nossos que foram deportados para outros países, sobretudo o Brasil. As celas, pequenos espaços que separavam homens e mulheres, crianças e jovens

acorrentados para uma viagem sem volta.

Agradeço ao governo brasileiro, aos meus superiores essa oportunidade de crescimento cultural, social em minha vida.

Ir. Davi Nardi.



Fórum Social Dakar 2011.

Mãe de Jesus pedir pela nossa cidade. A segunda foi pi-



O ator global Marcos Palmeira (ao centro) participa do Fórum em Dakar e posa ao lado de alguns dos integrantes da comitiva brasileira.



DROGARIA VITÓRIA

Sua saúde é nossa melhor receita

3332-1117

ENTREGAS EM DOMICÍLIO

Praça Dom Bosco, 85 - Centro
Silvânia - Goiás



Odontologia

Dr. Mauro José Campos
CRO-GO 2.034

Ortodontia
Estética
Clareamento a laser

☎ 3332-3369

Atendimento todas as Segundas e Terças-feiras

Rua Couto Magalhães, nº 26 - Sala 3 - Centro
Silvânia-GO



CERÂMICA BORGES

Fabricação de Tijolos

Antônio F. Borges
Túlio de O. Guimarães

FONE: (62) 3332-1274 / FAX: (62) 3332-2374

Rua 14 nº 232 - Bairro Conselheiro Manoel Caetano
CEP 75 180 0000 - SILVÂNIA - GOIÁS



PETROBRAS

POSTO MIRANDA

Fone: 3332-1276 - Fax: 3332-1372
PRAÇA DO ROSÁRIO Nº 11 - SILVÂNIA - GOIÁS

Prefeitura de Silvânia investindo na Infra-estrutura, Ação Social e Saúde, visando Mais Qualidade de Vida do silvaniense

Convênio entre a Prefeitura Municipal de Silvânia e a APAE

No mês de fevereiro de 2011, a Prefeita Gilda Naves acompanhada do Vice-Prefeito Dr. Geraldo e representantes da APAE de Silvânia, assinaram convênio entre a Prefeitura e a instituição, um investimento na qualidade de vida dos estudantes da APAE de Silvânia, que chega a R\$ 200.000,00 (Duzentos mil reais) ao ano.



Consultório Odontológico

Foi montado na sede da APAE de Silvânia, pela empresa Tecnodonto, em parceria com a Prefeitura Municipal de Silvânia um consultório odontológico de altíssima qualidade, para atender aos alunos da instituição.



Entrega de Uniformes

Aconteceu em fevereiro a entrega dos uniformes para os alunos das escolas municipais de Silvânia, uma ação da Secretaria de Ação Social. A Secretária Florinda Caixeta fez a entrega do kit Uniforme aos estudantes.



Curso de Costura

Realizou-se num convênio entre a Prefeitura de Silvânia, SENAI e FURNAS, o qual resultou na entrega dos diplomas. Na foto a Secretária Administrativa representando a Prefeita Gilda Naves, entregando o diploma a uma das alunas do curso.



Meio-fio



Pintura de Meio-fio, ação que está sendo realizada em toda a cidade, pela Secretaria de Infra-estrutura e Urbanismo.

Saúde levada a sério



A Secretaria de Saúde buscando atender aos cidadãos carentes, promove regularmente viagens à Goiânia para realizar consultas nas modalidades médicas que não existem aqui no município.

Prefeitura de Silvânia quer Mais Qualidade de Vida, no Meio Rural, na Saúde e Bem Estar

Reforma e Construção de Pontes

Já passa de 60 o número de pontes reformadas e construídas pela Prefeitura no Meio Rural de Silvânia.



Construção de Mata-burros

A Prefeitura de Silvânia através da Secretaria de Infraestrutura e Urbanismo realiza construção de vários mata-burros no Meio Rural do município trazendo mais segurança para os que trafegam nestas regiões.



Iluminação da Avenida Dom Bosco

A Iluminação da Avenida Dom Bosco do Posto União até o trevo é uma das aplicações feitas com a arrecadação da taxa de iluminação pela prefeitura de Silvânia, trazendo mais segurança e conforto para a população que pratica a caminhada no fim da tarde e início da noite.



Hospital Municipal

O Hospital Nosso Senhor do Bonfim realiza mais de 300 (trezentos) ultra-sonografias por mês. E ainda, atende milhares de pacientes, totalizando quase 10 (dez) mil consultas ao mês.



Operação Tapa-buracos



Operação Tapa-buracos está sendo realizada em toda a

Cidade de Silvânia, mesmo no período chuvoso, visando melhores condições das vias de rodagem da cidade, uma operação permanente da Secretaria de Infra-estrutura e Urbanismo.

Carnaval



O Carna-Silvânia 2011, evento realizado pela Prefeitura Municipal de Silvânia no feriado de Carnaval, no período de 5 a 8 de março, obteve público médio de 5 (cinco) mil pessoas por dia. O evento ficou marcado pela organização e paixão dos foliões que se entregaram aos shows de 4 bandas que se apresentaram no palco em frente à Prefeitura.

Faeg e Banco do Brasil discutem limites de crédito

Representantes do Banco do Brasil e produtores rurais se reuniram na tarde do dia 24 de fevereiro para discutirem o acesso ao crédito agrícola. Em um ano de perspectivas positivas para o setor agropecuário, o principal agente financiador da agricultura no Brasil anunciou créditos para o custeio das despesas com insumos agrícolas para a safra verão.

Segundo o diretor de Agronegócios do Banco do Brasil, José Carlos Vaz, o agente também renegociará dívidas vencidas até 31 de dezembro de 2010, por meio de novas condições. Foi anunciado também ampliação dos prazos com recursos para sustentar a comercialização; e para o plano safra 2011/2012 espera-se a adoção de um seguro agrícola com garantia de preço e crédito rural rotativo/simplificado com recursos da poupança rural. “É consenso

para atender à necessidade de investimento dos produtores”, diz.

Até dezembro de 2010, o Banco do Brasil tinha R\$ 75 bilhões na carteira de crédito rural, possui 1,7 milhão de clientes produtores. Cerca de 75% dos financiamentos são do Programa Nacional de Fortalecimento da Agricultura Familiar (Pronaf) e R\$ 1 bilhão em Letra de Crédito para o Agronegócio (LCA) em apenas quatro meses. A previsão de investimentos para a safra 2011/2012 é de aproximadamente R\$ 4,5 bilhões, sendo R\$ 800 milhões para investimentos, R\$ 3 bilhões para custeio e 250 milhões para comercialização.

Porém, apesar destas mudanças apresentadas, o produtor rural ainda enfrenta dificuldades de acesso ao crédito, devido aos problemas enfrentados em anos anteriores com preços e mercados ins-

táveis, condições climáticas desfavoráveis e ataques de pragas e doenças. O presidente da Federação da Agricultura e Pecuária de Goiás (Faeg), José Mário Schreiner, reitera que 2011 poderá ser um ano de bons preços dos produtos agropecuários e que os produtores devem se planejar para investir e ampliar a produção de alimentos – demanda que vem se tornando maior a cada ano. Schreiner alerta, entretanto, que nem sempre disponibilidade limitada de recursos nos agentes financiadores oficiais, significa acesso ao recurso por parte dos produtores rurais. “Ainda há alguns entraves e processos morosos que impedem esse acesso. Muitas vezes o recurso anunciado não chega de fato ao campo”, diz.

Schreiner explicou que a reunião realizada nesta quinta-feira ocorreu para aparar as



Diretor de Agronegócios do Banco do Brasil, José Carlos José Vaz, e José Mário Schreiner, presidente da FAEG, discutem crédito.

arestas que ainda restam na relação entre agente financiador e produtor rural. A entidade defende que é preciso maior agilidade e revisão na metodologia de análise e cálculo dos limites de crédito do produtor rural, assim como, a ampliação do quadro funcional do banco para agilizar os processos. Também há a necessidade de dar celeridade às análises de operações de investimento agropecuário, sobretudo, as que envolvem recursos do Fundo Constitucional do Centro-Oeste (FCO).

Melhorias necessárias

Para melhorar a relação entre agente financiador e produtor rural é necessário acréscimo do limite de contratação de cédulas de custeio com deferimento na própria agência; e ampliação na receita bruta anual do produtor com o intuito de reduzir a demanda por súmulas técnicas, maior agilidade no cálculo do limite de

crédito rural.

É necessário que as operações alongadas via resoluções do Conselho Monetário Nacional (CMN) tenham menor impacto na análise do risco-cliente; maior agilidade na análise das operações de investimento agropecuário, sobretudo em operações que envolvam recursos do Fundo Constitucional do Centro-Oeste; ampliação do quadro funcional do Banco do Brasil para agilizar os processos inerentes à carteira agrícola.

Também é proposto a eliminação da exigência do Certificado de Cadastro de Imóvel Rural (CCIR) para a contratação de operações de custeio, uma vez que é verificado incapacidade do INCRA de emitir o documento; e ampliação dos limites de crédito dos granjeiros integrados, uma vez que boa parte de seu limite vincula-se ao investimento.

(FAEG/SENAR)

Escolas Estaduais recebem primeiros *netbooks* para alunos e professores

O governador Marconi Perillo e o secretário de Estado da Educação, Thiago Peixoto, entregaram no dia 2 de março, a estudantes e professores de duas escolas estaduais, em Goiânia e Trindade, os primeiros 1.071 *netbooks* a serem usados como suporte pedagógico na

sala de aula e fora dela. As escolas terão autonomia para definir de que forma os alunos vão usar os computadores, com acesso à internet e possibilidade de uso em casa.

A primeira escola a receber os *netbooks* do Governo Estadual, em

parceria com o Governo Federal, foi o Colégio Estadual Professora Vandy de Castro, em Goiânia. Em seguida, o governador e o secretário Thiago Peixoto entregaram os computadores no Colégio Estadual Professor Marcilon Dorneles, em Trindade.

bonfim
laboratório • consultórios

62. 3332-1765

ACADEMIA O₂

Oxigênio. Porque ninguém vive sem!

Está provado que a prática regular de atividade física pode ser um dos aliados mais eficazes para o combate às doenças e ao aumento de peso. Seja ativo, matricule-se já na ACADEMIA O₂.

(62) 3332-1495
Rua 24 de Outubro, 143 - Centro - Silvânia-GO

Dra. Daniela Oliveira Sousa
CREFITO 87009-F

FISIOTERAPIA

- Reabilitação ortopédica
- Reabilitação neurológica
- Reabilitação vestibular
- Reabilitação uroginecológica
- Reabilitação respiratória
- Neuropediatria
- Geriatria

RPG – Reeducação Postural Global (Método Philippe Souchart)

ACUPUNTURA

- Sistêmica
- Auriculoterapia

Centro Clínico Dr. Tiago
Rua Senador Canedo, 138
Fone: (62) 3332-1726

Traumatismo cranioencefálico

Dra. Daniela Oliveira Sousa
Especial para A Voz

O **traumatismo cranioencefálico (TCE)** corresponde a qualquer tipo de agressão que pode resultar em lesão anatômica e comprometimento funcional do couro cabeludo, crânio, meninges ou encéfalo (cérebro e tronco espinhal).

Em geral, a maior parte das lesões cranianas são de menor importância pois o crânio propicia uma considerável proteção ao cérebro contra lesões. Mas um trauma no crânio também pode ser um problema grave porque põe em risco estruturas preciosas do nosso **Sistema Nervoso Central (SNC)** como o cérebro e as meninges. Como resultado do traumatismo pode ocorrer fratura do crânio ou corte no couro cabeludo. Quando há corte no couro cabeludo há possibilidade de hemorragia pois esta região é muito vascularizada. E quando há fratura o risco de infec-

ção nas meninges e no cérebro é grande.

Muitas vezes pode ocorrer apenas lesão interna: no ato da contusão o cérebro pode deslizar sobre a porção interna dos ossos do crânio e ser danificado. Se houver sangramento dentro do crânio a hemorragia evolui lentamente e poderão surgir complicações posteriores como "inchaço cerebral" (edema intracraniano) e hidrocefalia além de sintomas como alteração no nível de consciência.

Em crianças as complicações podem ser decorrentes até mesmo de traumas leves. Então, se uma criança começa a brincar ou a correr imediatamente após um golpe na cabeça, é provável que não haja uma lesão grave. No entanto, ainda assim, deve ser observada atentamente no dia seguinte, pois às vezes não há comprometimento nervoso aparente nas primeiras horas mas depois podem surgir sintomas. É frequente hemorragias tardias em áreas cerebrais que sofreram contusão nas primeiras 24 a 72 horas.

As sequelas dependem do grau e intensidade da lesão, da área cerebral comprometida e do tempo que se leva para socorro. Dessa forma a evolução varia desde uma

recuperação completa ou até mesmo morte.

Assim, sempre que surgir os seguintes sintomas deve-se procurar um médico imediatamente:

- alteração no ritmo respiratório;
- hipotensão arterial transitória (diminuição da pressão arterial);
- inconsciência,
- sonolência;
- confusão mental;
- tontura;
- presença de vômitos;
- sangramento nasal ou auditivo;
- alteração no tamanho das pupilas (se estão diminuídas ou dilatadas);
- alteração na marcha e na fala;
- cefaléia (dor de cabeça).

As causas mais comuns de lesões na cabeça são:

- mergulho em água rasa (bater com a cabeça no fundo da piscina ou do rio);
- quedas - principalmente em crianças e idosos;
- violência doméstica;
- acidentes de trabalho;
- acidentes domésticos;
- acidente automobilístico - os acidentes de moto correspondem a 90% dos casos.

Estima-se que até 2020 os acidentes de trânsito serão a terceira causa de incapacidade física em indivíduos adultos jovens no mundo todo. Em Silvânia tem sido crescente o número de acidentes automobilísticos. Em 2010 foram registrados pela polícia militar 99 casos de acidentes de trânsito (desde atropela-

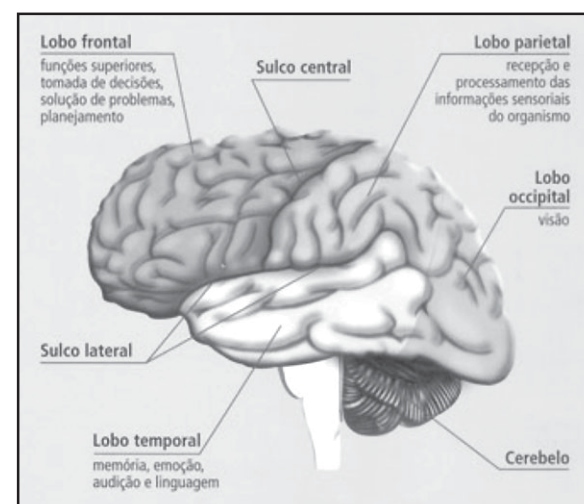

Áreas cerebrais e suas respectivas funções.

mento até abaloamento) destes, 31,3% envolveram motos, sendo 9% sem vítimas e outros 22,2% envolveram vítimas com ferimentos. Já este ano foram registrados de janeiro a fevereiro 27 casos, sendo que 25,9% envolveram motos (3,7% sem vítima, 3,7% com vítima fatal e 18,5% envolveram vítimas com ferimentos). Uma média mensal de aproximadamente 5 acidentes a mais que a média mensal referente ao ano passado.

Portanto, as principais formas de reduzir a morbidade e mortalidade desta doença são os programas nacionais de conscientização no trânsito que contribuem para prevenção de acidentes. O treinamento de equipe especializada no socorro também é muito importante pois a falta de agilidade no transporte pode ser decisiva e tornar uma lesão reversível em irreversível.

O tratamento do TCE depende do tipo e grau de comprometimento da lesão. É

fundamental que os hematomas cerebrais sejam precocemente detectados e operados, e os inchaços (edemas cerebrais) sejam prevenidos ou precocemente tratados. Muitas vezes o indivíduo pode permanecer por muito tempo hospitalizado e necessitar de cuidados de uma equipe multidisciplinar na qual o médico, enfermeiro, fisioterapeuta, buco-maxilo, fonoaudiólogo, nutricionista e psicólogo poderão melhor assistir ao paciente e oferecer-lhe melhor qualidade de vida. O acompanhamento de alguns desses profissionais muitas vezes se estende mesmo após a alta hospitalar.

Dra. Daniela Carla de Oliveira Sousa é graduada em Fisioterapia pela Universidade de Ribeirão Preto (UNAERP), especialista em Fisioterapia Respiratória pela Faculdade de Medicina da USP de Ribeirão Preto (FMRP-USP) e em Acupuntura pela Unisaúde. Também possui o curso de RPG (Reeducação Postural Global) pelo método Philippe Souchard.



Os acidentes de moto são os principais causadores de traumatismo craniano, lesão medular e os ferimentos podem deixar sérias sequelas.

KID FRIO
SORVETES
Sorvetes de qualidade
3332-1699
Praça Americano do Brasil - Centro - Silvânia-GO

Ortodontia
Dra. Simone Umbelino Barbosa
Aparelhos Fixos e Removíveis
CRO-GO 6478
Av. Dom Bosco, 1620
Parque Anchieta - 75180-000 - Silvânia-GO
(62) 3332-2093

REPINTURA 2 IRMÃOS
José Luis
(62) 8332-2807
(62) 9673-0967 / 9684-7561 / 8583-9295
Rua Augusto Baúta da Silveira Qd. 04 Lt. 30 Park Residencial Anchieta Silvânia-GO

Coopersil realiza I Encontro da Família Cooperativista

Com Participação de mais de 250 pessoas entre cooperados, familiares, funcionários, autoridades e pessoas da comunidade, a Cooperativa Agropecuária Mista dos Produtores Rurais Silvânia “Coopersil”, com apoio do SESCOOP/GO, realizou, no dia 26 de fevereiro de 2011, o “I Encontro da Família Cooperativista da Coopersil”. O evento aconteceu nas dependências do Ginásio Anchieta (UBEC/CENTAF).

A programação teve início às 8h com uma recepção, credenciamento e café da manhã. Logo após todos foram convidados a subir ao auditório onde se deu a composição da mesa com as autoridades presentes, onde cada representante pode falar sobre o cooperativismo e participação da sua entidade no desenvolvimento das famílias cooperadas.

Em seguida ouve o momento mais esperado do evento que foi palestra ministrada pelo Professor Roberto Belotti (*Belotti é engenheiro e advogado com especializações em Psicologia do Trabalho e Administração de Pessoas pela UFPR – Universidade Federal do Paraná e mestre em Administração e Recursos Humanos pela Universidade de Extremadura da Espanha*). Que falou sobre o desenvolvimento social da Coopersil e



Grande número de participantes prestigiaram o evento.

das famílias a ela vinculadas. A palestra focou questões que envolvem a vida rural das famílias e as perspectivas frente aos desafios enfrentados atualmente pelos produtores. “O evento mostrou como a cooperativa pode contribuir na vida da família”.

Logo a seguir tivemos a palavra do Presidente da Coopersil, Sr. Nilton Carlos, que fez um agradecimento a todos e convidou os participantes para um almoço que foi

servido ali mesmo nas dependências do Anchieta, onde os convidados puderam saborear o almoço, ouvir músicas ao vivo com a dupla “Elson e Wando” e o cantor revelação de Silvânia “Washington”, e ainda participaram do sorteio de vários brindes.

Foi sem dúvidas um dos melhores eventos ligado ao “Homem” do meio rural realizado por aqui. Parabéns a Coopersil e Famílias participantes deste evento!



Acima o Professor Roberto Belotti profere palestra bastante elogiada pelo público presente.



Ao lado, o Pe. Jovandir participa da abertura do evento ao lado dos seus pais e autoridades presentes que prestigiaram o evento.

EDITAL DE CONVOCAÇÃO

ASSEMBLÉIA GERAL ORDINÁRIA

O Presidente da Central de Associações de Pequenos Produtores Rurais de Silvânia, no uso de suas atribuições conferidas pelo Estatuto Social, convoca os senhores (a) delegados (as) de associações filiadas a Central para a Assembléia Geral Ordinária a ser realizada na sede da Central de Associações, Avenida dom Bosco, nº 650, Centro, Silvânia Goiás, no dia 23 de março de 2011, as 10:00 horas em primeira chamada com a presença de 2/3 dos delegados, ou as 11:00 horas em segunda chamada com a presença da metade mais um dos associados, ou ainda as 12:00 horas em terceira e última chamada com presença de no mínimo 10 (dez) delegados presentes, para deliberarem sobre a seguinte ordem do dia:

- I - Prestação de contas do exercício anterior, compreendendo:
 - a) Balanço do exercício social;
 - b) Demonstração do superávit ou déficit;
 - c) Parecer do Conselho Fiscal;
- II - Eleição da Diretoria e Conselho Fiscal;
- III – Outros assuntos de interesse dos associados.

Silvânia, 18 de fevereiro de 2011.

Nilton Carlos da Silva
Presidente

Joaquim Luiz Gomes
Secretário

EDITAL DE CONVOCAÇÃO

ASSEMBLÉIA GERAL ORDINÁRIA

O Presidente da Cooperativa Agropecuária Mista dos Produtores Rurais de Silvânia, no uso de suas atribuições conferidas pelo Art. 21 do Estatuto Social, convoca os senhores cooperados para a Assembléia Geral Ordinária a ser realizada no Auditório da Central de Associações, Av. Dom Bosco nº 650, centro, Silvânia-Goiás, no dia 23 de Março de 2011, as 08:00 horas em primeira convocação com a presença de 2/3 dos cooperados, ou as 09:00 horas em segunda convocação com a presença da metade mais um dos cooperados, ou ainda as 10:00 horas em terceira e última convocação com a presença de no mínimo 10 (dez) cooperados presentes, para deliberarem as seguintes ordens do dia:

- I- Prestação de contas dos órgãos de administração exercício 2010 compreendendo;
 - a) Relatório de gestão;
 - b) Balanço do exercício social;
 - c) Demonstração das sobras ou perdas;
 - d) Demais demonstrações contábeis exigidas pelas normas inerentes;
 - e) Parecer do Conselho Fiscal;
 - f) Parecer da Auditoria Independente;
- II- Plano de atividade da **Cooperativa** para o exercício seguinte;
- III- Destinação das sobras apuradas ou rateio das perdas;
- IV- Eleição para membros do Conselho Administrativo e Diretoria Executiva;
- V- Eleição para membros do Conselho Fiscal;
- VI- Fixação do pró-labore para diretores, conselho de administração e conselho fiscal;
- VII- Autorização a Cooperativa contrair empréstimo junto a instituições financeiras;
- VIII- Outros assuntos de interesse dos cooperados.

O número de cooperados nesta data, para efeito de calculo de quorum é de 429.

Silvânia - GO, 18 de fevereiro de 2011.

Nilton Carlos da Silva
Diretor Presidente

Joaquim Luis Gomes
Diretor Secretário

GESTÃO ESCOLAR

Reajuste de 45% para diretores de escolas estaduais passa a valer a partir de abril

Processo eleitoral também sofre alterações; mandato aumenta de dois para três anos

O governador Marconi Perillo e o secretário de Estado da Educação, Thiago Peixoto, anunciaram nos últimos dias que o aumento de 45% na gratificação dos diretores das escolas estaduais será pago já a partir de abril. O anúncio foi feito durante o encontro que o governador e o secretário tiveram com os mais de mil diretores de escolas da rede estadual na Capital.

O evento também contou com a presença de vice-diretores e dos 38 subsecretários regionais de Educação. Além do aumento, foram anunciadas medidas que irão aperfeiçoar a qualificação dos gestores escolares e que darão início à execução da reforma educacional no Estado.

Para Marconi Perillo, essas ações “determinarão o eixo da reforma educacional que começará a ser implantada em Goiás que será referên-

cia para o Brasil”. A ocasião serviu para que o governador pedisse apoio ostensivo dos diretores presentes na cerimônia para a implementação das modificações curriculares que estão programadas. “Precisamos investir em todos. Crianças, famílias, estrutura, tecnologia, diretores e, sobretudo, no ser humano professor”, concluiu.

O secretário Thiago explicou que esse é o primeiro passo rumo à reforma educacional que será implantada em alguns meses. O próximo, segundo ele, é reajustar também a remuneração dos professores, tendo como objetivo a adoção de um piso nacional superior ao piso de R\$ 1.187,77, recomendado pelo Ministério da Educação (MEC). Atualmente, os diretores de escola recebem uma gratificação que varia de R\$ 517 a R\$ 862, dependendo do porte da escola e da quanti-

dade de turnos. Sobre esses valores incidirá o aumento de 45%.

Durante o evento, o secretário reforçou também que todos os diretores precisarão ser capacitados para ocupar o cargo. Ele enfatizou que a Secretaria de Estado da Educação será a responsável por oferecer os cursos de especialização em Gestão na Educação Pública para todos que se candidatarem ao cargo de diretor escolar - a eleição está prevista para ocorrer ainda no primeiro semestre deste ano.

A partir de agora, o processo eleitoral das escolas ocorrerá apenas para o cargo de diretor. O vice e o secretário serão escolhidos pelo candidato eleito. Outra medida prontamente comemorada pela categoria foi o prolongamento do mandato do diretor de dois para três anos. A iniciativa permitirá que haja mais eficiência na execução

das políticas públicas voltadas para a Educação.

O diretor do Colégio Estadual Verany Machado de Oliveira, no Jardim Primavera, região Noroeste da Capital, Edjar Júnior Barbosa foi quem discursou em nome dos gestores da rede estadual de ensino. “Nada mais justo valorizar aqueles que trabalham diretamente nas escolas. Com

a formação que será oferecida aos diretores que tomarão posse em agosto deste ano e com a consequente valorização salarial, não tenho dúvidas de que daremos um salto expressivo no ranking do Índice de Desenvolvimento da Educação Básica (Ideb). Um gestor motivado faz a diferença dentro de uma escola”, concluiu Edjar.

Foto: Mônica Salvador



Secretário Thiago Peixoto fala com os diretores das escolas estaduais.

Prefeitura de Silvânia, através da Secretaria Municipal de Educação, parabeniza os aprovados no Telecurso TEC

A Prefeitura de Silvânia parabeniza os alunos do Telecurso Tec que foram aprovados nas provas do Módulo II, conforme relação abaixo.

Módulo II

Técnico em Administração Empresarial

- Antônio Vanderlei Monteiro
- Dinely Daiane Peixoto
- Elizeth Aparecida de Sousa
- Iredelma Silma de Almeida
- Keila Aparecida Damiano Rosendo

- Maria Aparecida de Sousa
- Maria Luciana de Sousa
- Maria Luisa Pereira
- Rosilene Maria Martins
- Vilmar Mariana de Sousa
- Wanessa de Paula Oliveira
- Wender Marcos de Siqueira

Técnico em Secretariado e Assessoria

- Adriana Aparecida Morais Brito
- Élide Maria Batista

Técnico em Gestão de Pequenas Empresas

-Márcia Helena Soares

A Coordenação do Telecurso Tec comunica que estão abertas as inscrições para o módulo I.

Os interessados devem procurar a Secretaria Municipal de Educação, no turno vespertino, para efetuar suas inscrições. Os cursistas que não foram aprovados deverão se inscrever novamente.

A prova do Módulo III está prevista para maio/2011.

Fique atento!

Supermercado

Ri Preto

Tradição com Inovação

(62) 3332 1170

Rua Cel. Vicente Miguel, 68
Centro - Silvânia-GO

Balanço de um início de caminhada

Agradecido a Deus e convidado para manifestar aos leitores deste conceituado Jornal "A Voz", de nossa cidade, não perdi tempo e aqui estou.

Há mais de um mês como pároco da Paróquia Nosso Senhor do Bonfim, estou podendo constatar (o que na verdade eu já sabia) que o povo daqui é acolhedor e prestativo. Muito obrigado a todos e a todas, pelas muitas manifestações de apoio. Estou contando com vocês e, estejam certos de que também podem contar comigo.

Quero ratificar que, assim como manifestei na minha saudação no dia da minha posse, verifica-se que a Paróquia Nosso Senhor do Bonfim está bem alinhada em seus Conselhos e Pastorais. Estou me vendo como um maquinista da locomotiva do grande trem. As 37 (trinta e sete) Comunidades que integram a nossa Paróquia são os vagões que seguem firmes com as suas riquezas que lhes são próprias. É preciso respeitar a identidade das mesmas, pois em cada uma nota-se que há preciosidades de dons nos seus diversos membros, em cada pessoa de fé. Não podemos deixar esse trem parar, a não ser que seja para acolher mais um integrante em um de seus vagões.

Sim, acolher mais paróquianos, é esta a missão do "trem". A viagem só tem sen-

tido diante das estações, onde sempre mais alguém espera para entrar e fazer também a sua história junto aos tantos outros que já se encontram embarcados.

Tudo muito bonito, desafiador e gostoso; não tenho o que reclamar. Entretanto, é necessário e imperioso convocar!

Como padre, reconheço ser portador de um título onde são muitas as pessoas que depositam em mim a missão de dar respostas a inúmeras questões dentro e fora da Igreja.

Como cidadão silvaniense, sinto a responsabilidade de fazer útil a um povo trabalhador, que não se dobra diante das dificuldades e que tem sempre inovado diante das oportunidades. Como cristão, sinto-me na necessidade de manter uma postura de coerência, de justiça, de levar as pessoas a tomarem consciência do seu importante papel como Filhas do Criador e que, tendo recebido um chamado, devem prestar contas sobre o que fazem e pretendem como corresponsáveis pelo cuidado para com a criação. Deus nos criou para cuidarmos da sua criação...

Neste sentido do cuidado, vejo que os silvanienses e os que assim se consideram, tem procurado ficar atentos aos acontecimentos atuais; no entanto, em determinados

setores, ainda existem faltas graves, inclusive de vigilância.

A questão do nosso patrimônio, por exemplo, grita forte. E dentro do que estamos refletindo este ano, na temática da Campanha da Fraternidade "A Criação geme em dores de parto" (Rm 8,22), o patrimônio histórico-cultural geme em dores e, não de vida, mas no sentido da sua morte.

O gemer para parir, significa uma dor para o surgimento de um novo ser, para a vida, mas infelizmente, o que estamos vendo quanto ao patrimônio público silvaniense, é um gemer há tempo levado para a morte.

O nosso povo parece estar adormecido diante de seu patrimônio histórico-cultural e isto não pode continuar assim. A partir da igreja de São Sebastião, bato os sinos para que todos nós silvanienses percebamos o gemer de nossa história.

Pois bem, por ora, a minha intenção é manifestar neste importante meio de comunicação; deixar a minha marca aos amigos leitores. Espero, em novas oportunidades que me forem concedidas, aprofundar esta e outras questões de suma importância para a nossa Igreja e para o nosso povo silvaniense em geral. Um abraço!

Pe. Jovandir Batista da Silva

(En) Cantos de Bonfim

Um grupo de artistas e amantes da arte se reuniu à Sociedade Bonfinense de Cultura e Promoarte e está organizando um evento cultural - (En) Cantos de Bonfim, que promete marcar época na cidade. O evento constará

de um show com artistas locais - cantando, declamando, contando histórias - e também com a exposição e venda de artesanato e comidas típicas. (En) Cantos acontecerá no dia 16 de abril, às 20h, em frente à

Igreja do Bonfim, com entrada franca. Será uma noite de talento, boa música, poesia, história - como há muito não se via em Silvânia. O evento tem o apoio da Secretaria Municipal de Cultura e Prefeitura de Silvânia.



SUPERMERCADO NOVO IDEAL
O maior cada vez melhor!

No Supermercado Novo Ideal você encontra inúmeras opções de alimentos, bebidas, produtos de higiene e limpeza e tudo mais para sua casa. E claro, sempre com preços especiais e com aquele atendimento para melhor lhe satisfazer.

Supermercado Novo Ideal
O maior cada vez melhor!

Venha para o Novo Ideal.

Tele Vendas - 3332-1478
RUA 24 DE OUTUBRO, Nº 284 - SILVÂNIA - GO

COMPRA PREMIADA



Os clientes contemplados no mês de fevereiro foram **Adriano Araújo Neves, Jaina de Oliveira Custódio e Nilton Normínio Bueno.** O próximo sorteio será dia 19 de março de 2011.

Peças e Serviços em Geral
HONDA - YAMAHA - MOBILETE - AGRALE

3332-1594 - 3335-1830

CHEGOU!!!!
A CHANCE DE GANHAR

R\$ 10.000,00 Dez Mil Reais em Dinheiro Vivo



KANEDO CONSTRUÇÕES
Material para Construção em Geral
3332-1802

NA KANEDO VOCÊ COMPRA E JÁ GANHA SEMPRE NO:

- Melhor Atendimento da Cidade
- Melhores Formas de Pagamento
- Menor Preço Garantido Sempre

E agora comprando Material para Construção na Kanedo você ainda poderá ganhar **R\$ 10.000,00 (Dez Mil Reais) EM DINHEIRO VIVO.** Você que vai construir ou reformar, faça suas compras, na **KANEDO CONSTRUÇÕES, ECONOMIZE SEMPRE, EXIJA SEU CUPOM** e concorra a R\$ 10.000,00 (Dez Mil Reais) em dinheiro vivo no final da promoção.

NÃO TENHA DÚVIDAS
VENHA PARA KANEDO, VENHA COMPRAR SEM MEDO

CAIXA Na Kanedo você tem Mini Posto de Atendimento da CAIXA e nele você pode fazer DEPÓSITO EM DINHEIRO, SAQUE, RECEBER BENEFÍCIO SOCIAL, BOLSA FAMÍLIA, APOSENTADORIA, ABERTURA DE CONTA, EMPRÉSTIMO PARA APOSENTADO E DESCONTO EM FOLHA DE PAGAMENTO, PAGAR BOLETOS BANCÁRIOS, ÁGUA, ENERGIA, TELEFONE, ETC.

AQUI KANEDO Sensação: Consórcio Imobiliário Caixa - Lote, Casa, Chácara, Fazenda, e Consórcio de Carro e Moto. Falar com Cristina - Tel.: 9672-4206.

IZELDA & ZAHER

PRIMEIRO ANINHO



Dia 17 de fevereiro foi de muita festa para a família de **Anny Beatriz**, que comemorou seu primeiro ano de vida. **Anny Beatriz** é filha de **Rubia** e **José Antônio**. A mamãe **Rubia**

trabalha no *Supermercado Novo Ideal*. Muitas felicidades!



PRINCESA

A pequena princesa na foto é **Gabriela**, que comemorou seu 5 aninhos em grande estilo no dia 05 de fevereiro, na AABB.

Ela é filha de **Elson Rodrigues** e **Ângela Cotrim**. Estuda na Escola Americano do Brasil e cursa o Jardim III. Parabéns!



COMEMORAÇÃO

A **Comunidade Marista de Silvânia** comemorou no dia 26 de fevereiro, os 70 anos de vida religiosa do irmão marista **Eugênio Franco de Jesus**.

Uma celebração eucarística especial reuniu, na Igreja



Matriz de Silvânia, parentes e amigos do **Irmão Eugênio**, funcionários do Aprendizado Marista e irmãos maristas de outras cidades e Estados. Na foto, **Irmão Eugênio** aparece rodeado pelos irmãos maristas que fizeram questão de celebrar com ele seus 70 anos dedicados à obra de São Marcelino Champagnat. Entre eles, estão irmão **Wellington Mousinho Medeiros**, Provincial da Província Marista do Brasil Centro-Norte, e irmão **Davi Nardi**, diretor do Aprendizado Marista Padre Lancísio.

PARABÉNS

Parabéns para **Carla Rezende Silva**, que fez aniversário no dia 29 de fevereiro. Ela é filha do saudoso **Eugênio Rezende Silva** e de **Dona Carmelita da Silva Rezende**. Mora em Balsthal, na Suíça alemã. Passou seu aniversário em Silvânia junto aos seus familiares. Quando vem a Silvânia, sempre lembra do amigo **Léo Corumbá** e o presenteia com um caixa de deliciosos chocolates.

NOVO COMANDANTE

O novo comandante da Polícia Militar em Silvânia é o **Capitão Gilmar Francisco Bolina** que assumiu a função desde o dia 1º de fevereiro. **Capitão Bolina**, como é conhecido, veio

do 11º Batalhão da PM de Goiás com sede em Pires do Rio. Ele substituiu o **Major Gastão Neto**, que comandou a PM de Silvânia por sete anos, e foi transferido para Pires do Rio. Seja bem vindo!



FELICIDADES

Muitas felicidades para o vereador **João Lindomar**, que fez aniversário no dia 15 de fevereiro. Ele comemorou a data ao lado de seus colegas parlamentares, uma vez que no mesmo dia,



a Câmara de Silvânia realizou a primeira sessão ordinária do ano de 2011. Desejamos muito sucesso para este dedicado vereador, sempre atuante junto à comunidade silvaniense.

INOVAÇÃO

O **Posto União** passa por grande reforma após assumir a Petrobras como nova bandeira. Além do novo visual, inovou o atendimento com a chegada de duas frentistas para atender os clientes, **Lucimeire Aparecida de Melo** e **Idelma Deise Rosa**. As duas novas frentistas já esbanjam simpatia e competência no atendimento aos clientes, mostrando a versatilidade feminina no trabalho do dia-a-dia. Boa sorte, meninas!



Ética Advocacia

Dr. Domingos de Souza Lima
OAB-GO nº 11.978

Dr. Norberto Machado de Araújo
OAB-GO nº 16.769

Causas Cíveis, Criminais, Trabalhistas, Tributárias, Comerciais, Previdenciárias e Direito de Família (Separações, Divórcios, Inventários, etc.), Assessoria e Consultoria Jurídica.

Fone: 3332-1542 - Fax: 3332-3310

Av. Dom Bosco, nº 1.634
Park Anchieta
Silvânia-GO

Entre as linhas da saudade

Antonio de Sousa Leão,
Florinda de Fátima
Caixeta, Marina Judite de
Melo Davaud e Rita de
Cássia G. S. Chitolina.
Alunos de Graduação do
curso de Pedagogia da
Universidade Estadual de
Goiás-Silvânia.

“Caturama,” é o nome da Estação Ferroviária que foi inaugurada em Bonfim, na década de 1930. Caturama foi por muito tempo palco de chegadas e partidas. **“Tem gente que vem e quer voltar, tem gente que vai quer ficar, tem gente que veio só olhar, tem gente a sorrir e a chorar, a chegar e partir...”** E assim o apito da Maria Fumaça despontava ao longe anunciando uma nova chegada acelerando ainda mais a saudade dos reencontros.

A estação por muito tempo foi a responsável pelo progresso, e que hoje fica apenas na lembrança quando pulamos a linha de trem na rodovia. Vandalismo e falta de respeito pelo patrimônio público levou a decadência de um monumento que faz parte da nossa história, ficando apenas a saudade, o cheiro de um tempo fantástico.

E nessa caminhada rumo ao passado encontramos pessoas reais, que relembram, choram e sentem saudades de experiênci-



Estação Caturama.

as vividas e que estão se perdendo no tempo.

Na memória da nossa entrevistada Dona Claudemira Rincon conhecida como Dona Preta, “a pequena Bonfim, hoje Silvânia, contava apenas com uma Jardineira, um veículo que transportava as pessoas da cidade para a estação e também os passageiros que desembarcavam e que por algum motivo, iam para a cidade. E que nos anos 50, o motorista da Jardineira era o Senhor Filinho, casado com Dona Beni; o cobrador era o Sr. Hermelindo de Melo Abreu, um rapaz com grande talento, que mais tarde por volta do ano de 52, passou a ser o novo motorista.

A Jardineira também servia como transporte para o Correio da cidade, levando as malas com as respectivas correspondências que seguiam seu destino pelos trilhos afora.

Como o trem passava duas vezes ao dia, a corrida era feita de manhã e a tarde. Nesse entre-meio dos horários, o Sr. Hermelindo transportava em sua carroça mercadorias como, por exemplo, colchões, que vinham pelo trem e eram entregues aos comerciantes. Nesse seu trabalho, conta D.Preta, ele ficava no alto, como se fosse um rei.

Lembra também que na época a telegrafista da estação era

d o n a Leopoldina, uma funcionária da rede ferroviária que recebia e passava as mensagens para outra cidade

de avisando da partida e chegada do trem. O chefe da estação, para avisar aos passageiros que estavam aguardando para viajar, batia um sino pequeno como alerta. O trem está chegando... Também nessa época morava ali ao lado da estação Dona Dolores, esposa do Sr. Militão, mãe do coronel Hélio. Uma senhora atenciosa e prestativa que gostava de servir cafezinhos as pessoas que ali estavam para viajar, ou a espera de alguém e até mesmo para um bate papo gostoso.

Retomando suas reminiscências, citou outro personagem importante dessa história, o Sr. João Batista Moreira, que por 20 anos trabalhou na rede ferroviária. “Fomos até o mesmo que nos relatou sobre o trem de passageiros foi substituído pelo trem misto, isto é, tinha vagões de passageiros e vagões de mantimentos. E hoje os vagões vêm transportando soja, farelo de soja, milho e combustível de Anápolis para São Paulo, Rio de Janeiro e outros portos.

Interrompe D. Preta, suas memórias, para soltar um suspiro carregado de saudades.

Interrompe D. Preta, suas memórias, para soltar um suspiro carregado de saudades.

Retomando suas reminiscências, citou outro personagem importante dessa história, o Sr. João Batista Moreira, que por 20 anos trabalhou na rede ferroviária. “Fomos até o mesmo que nos relatou sobre o trem de passageiros foi substituído pelo trem misto, isto é, tinha vagões de passageiros e vagões de mantimentos. E hoje os vagões vêm transportando soja, farelo de soja, milho e combustível de Anápolis para São Paulo, Rio de Janeiro e outros portos.

Interrompe D. Preta, suas memórias, para soltar um suspiro carregado de saudades.

Retomando suas reminiscências, citou outro personagem importante dessa história, o Sr. João Batista Moreira, que por 20 anos trabalhou na rede ferroviária. “Fomos até o mesmo que nos relatou sobre o trem de passageiros foi substituído pelo trem misto, isto é, tinha vagões de passageiros e vagões de mantimentos. E hoje os vagões vêm transportando soja, farelo de soja, milho e combustível de Anápolis para São Paulo, Rio de Janeiro e outros portos.

Dona Maria Carmem esposa do Sr. João é filha do seu Osvaldo Nunes, que também foi ferroviário no ano de 68, mesmo pequena, lembra que o trem trazia mantimentos, roupas, calçados, enfim, diversas coisas para serem vendidas ao pessoal da estação e também aos da cidade. Era uma verdadeira cooperativa! Ou será uma feira livre daqueles tempos?

Disse-nos que nessa mesma ocasião vinham médicos, dentistas e outros profissionais para atenderem os funcionários da rede ferroviária, e as pessoas da

cidade aproveitavam a oportunidade para usufruírem também desses recursos”.

“Todos os dias é um vai-e-vem a vida se repete na estação tem gente que chega prá ficar tem gente que vai prá nunca mais...”

(Milton Nascimento)

Queremos agradecer aos nossos colaboradores Dona Preta, Sr. João e Dona Maria Carmem pela atenção e o carinho por nos ter concedido esses relatos. A todos a nossa imensa gratidão. No trem da vida que parte e chega esperamos encontrá-los em outra estação.

Agradecemos a Diretora da UEG Cida Sanches por ter cedido o espaço na coluna Se Liga na História.

Assim nos recorda Nascimento!
Encontros e Despedidas
Milton Nascimento
Composição: Milton Nascimento / Fernando Brant

Mande notícias
Do mundo de lá
Diz quem fica
Me dê um abraço
Venha me apertar
Tô chegando...
Coisa que gosto é poder partir
Sem ter planos
Melhor ainda é poder voltar
Quando quero...
Todos os dias é um vai-e-vem
A vida se repete na estação

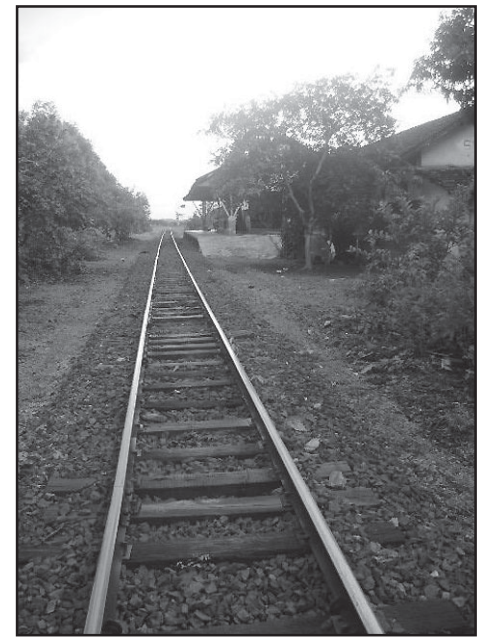

Linhas da saudade...

Tem gente que chega prá ficar
Tem gente que vai
Prá nunca mais...

Tem gente que vem e quer voltar

Tem gente que vai, quer ficar
Tem gente que veio só olhar
Tem gente a sorrir e a chorar
E assim chegar e partir...

São só dois lados
Da mesma viagem
O trem que chega
É o mesmo trem
Da partida...

A hora do encontro
É também, despedida
A plataforma dessa estação
É a vida desse meu lugar
É a vida desse meu lugar
É a vida...

Lá lá Lá Lá Lá...
A hora do encontro
É também, despedida
A plataforma dessa estação
É a vida desse meu lugar
É a vida desse meu lugar
É a vida...

Um grande abraço aos nossos leitores!

agrocampo
IMPLEMENTOS E INSUMOS AGRÍCOLAS

(62)3335-1507

Rua Anhanguera, nº 250 Qd. 15 Lt. 14 e 15 S101
Bairro Vista Alegre - Vianópolis-GO - CEP 75260-000

SATGE
AGRIMENSURA, TOPOGRAFIA E GEORREFERENCIAMENTO

Divisões, Reserva Legal, Parcelamentos,
Georreferenciamento e Topografia em geral.

Antônio Henrique Batista
AGRIMENSOR - CREA-GO - 5335/TD
(62) 3332-3073 - (62) 9652-1075 - (63) 8432-4421
e-mail: satgeo@uol.com.br
Rua 4, Qd. 9 Lt. 395 - B. N. Sra. de Fátima - Silvânia/GO

ORCOM
CONTABILIDADE

Rua Cel. Vicente Miguel, 139
Centro - Silvânia - Goiás

3332-1168

Dicas para Viver Bem

Maria Vianna

Observe as crianças que você educa. Criança que faz birra é criança que está pedindo socorro porque a educação que ela está tendo provavelmente não está correta. Birra é sinal de falta de carinho ou excesso de mimo. Criança acostumada a conversar com os pais não precisa dar ataques para ser atendida. Quando não recebe a atenção necessária e não sabendo como fazer para consegui-la, faz birra. Não bata, não grite. Converse. Explique. Esclareça os motivos para as exigências que você faz. Seja firme nas suas decisões e mostre o quanto você ama sua criança. Se mesmo assim ela continuar fazendo birra, procure ajuda. Criança birrenta é o reflexo de educação equivocada.

* * *

Ouçã com atenção as **queixas das crianças** pequenas. A queixa que os médicos pediatras mais ouvem de crianças entre 1 e 2 anos é a de dor de barriga. Crianças, nessa idade, não tem palavras suficientes para explicar o que estão sentindo. O melhor a fazer é levar ao médico. Na maioria das vezes não é nada perigoso. Pode ser apenas carência, uma maneira de pedir atenção, carinho, colo. Quando a mãe perceber que o problema é carência afetiva o remédio é simples: beijinhos, carinhos e mimos. Quando a causa for doença é preciso descobrir qual a causa e obedecer rigorosamente o que o médico recomendar. E, mesmo nesse caso, dê muito colo, muitos beijinhos e atenção redobrada. Criança doente precisa de muito carinho.

* * *

Não faça gracinhas com **crianças amedrontando-as**. Não diga nunca que o bicho papão vai pega-las, que o velho que pega crianças vai levá-las, nem faça qualquer comentário que possa lhes trazer medo, incerteza ou insegurança. Quanto mais ela gosta de uma pessoa mais ela acredita que essa pessoa não mente para ela. Crianças pequenas não sabem fazer diferença entre brincadeiras e verdades. Sentem-se ameaçadas quando são expostas a situações difíceis. Não tem graça nenhuma fazer medo em crianças. Elas sofrem com isso e podem criar sérios traumas que irão ter reflexos por toda sua vida.

* * *

* Viva bem. Viva com alegria. *

Maria Vianna é psicóloga. E-mail: mariavianna19@hotmail.com

O sofrimento

Nilton Wagner Barbosa

Especial para A Voz

*Bem-aventurados os que choram,
porque serão consolados.
(Mateus, 5:4)*

Tudo que acontece conosco é para nosso bem. Deus tem poder sobre todas as coisas. Como Ele é bom e justo não deixa acontecer conosco algo que não seja para nosso bem.

Estamos sujeitos à lei de causa e efeito. Todas as nossas ações, mesmo as mais simples, têm conseqüências positivas ou negativas. Nossas dores são conseqüência de nosso caráter e de nosso procedimento.

Se somos orgulhosos, vaidosos, ciumentos, invejosos, ambiciosos, melindrosos, impacientes estas imperfeições, por si só, são causa de sofrimento.

Se cometemos excessos, corremos riscos desnecessários, somos violentos, indisciplinados, se não nos prevenimos para o futuro, não controlamos nossos impulsos ou desejos, não cumprimos com nossos deveres, se nos falta força de vontade estamos plantando o sofrimento.

Olhando para nossas dores vemos que se tivéssemos feito ou deixado de fazer alguma coisa não estaríamos em semelhante condição. Trabalhando pra melhorar moralmente evitaremos novos sofrimentos.

Se não conseguimos encontrar a causa de nossas dores é porque ela está noutra vida. Normalmente erramos mais do que acertamos. Nem sempre dá para resgatar nossos erros na mesma encarnação. Fica um saldo negativo para ser quitado noutras encarnações. Assim, quando reencarnamos já trazemos questões para resolver. É o que as religiões chamam de pecado original.

Olhando a nossa volta verificamos

que o sofrimento faz parte da vida de todas as pessoas. Isso não significa que Deus nos criou para sofrer. É que estamos num mundo inferior ao qual somente nossas imperfeições nos conservam presos. Como somos todos devedores, todos sofremos.

A dor é fundamental para nosso crescimento espiritual. Quando sofremos sentimos necessidade de melhorar, para evitar novas dores. Caso não houvesse conseqüências para nossos atos não teríamos porque melhorar. Só com o crescimento moral atingiremos a perfeição e a felicidade.

Podemos suavizar o amargor de nossas provas, se dermos menos importância às coisas deste mundo. Para isso, devemos encarar a vida sob o ponto de vista espiritual e não só da vida material.

As piores reações diante da dor são a revolta e o desespero. Nossa impaciência diante do sofrimento demonstra falta de confiança em Deus. Além disso, aumenta a intensidade e a duração da dor. A resignação e a coragem são os principais recursos para enfrentar a dor.

Quando Jesus diz "bem-aventurados os que choram" está se referindo àqueles que sabem aproveitar o sofrimento. Quem sofre tem a oportunidade de quitar suas dívidas. Os felizes do mundo geralmente estão plantando dores para o futuro.

Diante da dor devemos lembrar que Deus não dá fardo superior às nossas forças. Devemos encarar a dor com sabedoria e assim diminuir a intensidade do sofrimento, abreviar sua duração, quitar nossas dívidas e promover nosso crescimento espiritual. Lembrando de não errar mais para não provocar novos sofrimentos.

Nilton Wagner Barbosa é silvaniense, economiário, ex-funcionário da Caixa em Silvânia.

alfa[®]
tecnologia rural

Rua Manoel Sanches, 68 - Centro - CEP 75180-000
Tel.: (62) 3332-1337 / 9607-7661
E-mail: alfapar@terra.com.br

CÉSAR MÓVEIS
Tel: 3332-1570

Na César Móveis você encontra toda linha de
enxovais, colchões e móveis em madeira.

Rua Cel. Vicente Miguel, nº 429
Centro - Silvânia - GO **3332-1570**

Portal MATERIAIS PARA CONSTRUÇÃO

3332-1545 - 3332-1514
Rua Cel. Vicente Miguel, nº 104 - Centro - Silvânia - Goiás

Aluno da UBEC-CENTAF recebe reconhecimento a nível estadual

A UBEC-CENTAF está muito orgulhosa de seus egressos, pois, dentre vários cursos oferecidos aos estudantes em 2010, foram trazidos como Intervenção Externa o PER - PROGRAMA EMPREENDEDOR RURAL (*A Pedagogia da Alternância dispõe de seus próprios instrumentos pedagógicos que permitem aplicá-la, e um deles é a Intervenção Externa*).

“O Programa Empreendedor Rural, uma parceria entre SENAR-GO e

SEBRAE-GO atua no sentido de oferecer ao homem do campo ferramentas que contribuíam com seu desenvolvimento pessoal e com a gestão do agronegócio”.

No dia 02 de março aconteceu em Goiânia no auditório da FAEG o 5º ENCONTRO DE PARTICIPANTES DO PER – PROGRAMA EMPREENDEDOR RURAL. No evento premiaram os melhores trabalhos do PER Goiás e PER Sindical nos anos de 2008, 2009 e 2010. Foram entregues prêmios aos Melhores

Projetos dos Produtores Rurais, Turma Destaque, PER Sindical e Melhores Projetos Acadêmicos. Dentre os projetos acadêmicos

o Técnico em Agropecuária CARLOS ALBERTO GONZAGA JÚNIOR ganhou em 2º lugar com o projeto APICULTURA NA AGRICULTURA FAMILIAR, o premiado concluiu o curso na 1ª turma da UBEC-CENTAF (PIONEIROS DO CENTAF).

CARLOS ALBERTO GONZAGA JÚNIOR apresentou seu projeto para conclusão do Curso Técnico em Agropecuária, o qual é denominado PPE – PROJETO PROFISSIONAL DO EDUCANDO. Ao iniciar seus estudos no CENTAF, o estudante é orientado a construir o seu Projeto de vida. É um meio de concretização das pesquisas dos Planos de Estudo. O PPE é um meio de buscar inserção no mundo do trabalho, ou seja, de implementar um empreendimento que gere emprego e renda para o estudante e sua família.

Esta premiação é fruto do trabalho em equipe (ESTUDANTES, FAMÍLIA, UBEC-CENTAF, SINDICATO RURAL, SENAR E SEBRAE).



Carlos Alberto Gonzaga Júnior recebendo premiação das mãos do Sr. Wanderson Portugal Lemos – Diretor Técnico SEBRAE.



Profº Adm. Rural e Especialista Edson Vieira Porto, Aluno Premiado Carlos Alberto Gonzaga Júnior e Coordenadora Pedagógica Kelem M. Cardoso Mesquita.



A proposta pedagógica da UBEC-CENTAF associa educação, trabalho e desenvolvimento do meio rural, como um processo dinâmico que envolve família, escola e comunidade.

Contatos:

Fone/Fax: (62)3332-3486
E-mail: ubec-centaf@ubec.edu.br
Blog: www.centaf.blogspot.com

Mulher,

Uma força cada vez mais presente e atuante no mundo, tornando-o mais sensível, mais belo, mais alegre.

Respeito, admiração, carinho, gratidão - tudo isso é pouco para expressar o que você merece, Mulher!

Parabéns pelo seu dia!

Uma homenagem da Prefeitura de Silvânia.

