

Após longa espera, as máquinas que farão o asfalto dos Bairros Santo Antônio e Maria de Lourdes chegaram em Silvânia.

## O asfalto chega aos Bairros Santo Antônio e Maria de Lourdes

### Agenda 21 Escolar

Numa parceria da Prefeitura de Silvânia, através da Secretaria Municipal de Educação, e da Corumbá Concessões S.A., foi lançada no dia 6 de abril a Agenda 21 Escolar do Município de Silvânia

PÁGINA 13

### Editorial

E o ano, começou?  
PÁGINA 4

### Saúde

Dra. Daniela  
Oliveira Sousa  
Os benefícios da atividade física durante a gestação  
PÁGINAS 14 e 15

Dicas para  
Viver Bem  
Maria Vianna  
PÁGINA 17



Após meses de incansáveis visitas ao Palácio das Esmeraldas e de inúmeras reuniões com o Governador Alcides Rodrigues, a Prefeita Gilda Naves noticiou aos silvanienses a realização e o resgate de um sonho antigo, dela mesma e de toda a população de Silvânia. No dia 29 de abril, após grande carreata pelas ruas da cidade, autoridades, lideranças e a população dos Bairros se reuniram na quadra coberta da Hermida Santo Antônio, onde receberam da Prefeita a notícia de que as obras começariam no dia seguinte. A obra ficou a cargo da Empreiteira Sanefer e será realizada pela Auge Engenharia. As máquinas já estão trabalhando no Bairro Santo Antônio desde o dia 30 de abril e tão logo fique pronta a pavimentação das suas ruas os trabalhos serão direcionados ao Bairro Maria de Lourdes.

### Ambiente Goiás

Será realizada, no dia 9 de maio, a Assembléia Geral de Fundação da Associação Ambiental dos Mineradores da Bacia do Rio Corumbá  
PÁGINA 9

### Se liga na história

Cida Sanches  
A participação de Americano do Brasil e Henrique Silva na construção de Brasília  
PÁGINAS 18 e 19

Correio  
Eletrônico  
Márcia Souza  
PÁGINA 5

Sociedade  
Izelda & Zaher  
PÁGINA 10

# Câmara realiza Sessão Itinerante na região dos Macacos

Os Vereadores de Silvânia representam a população de nosso município, e durante as sessões plenárias, que são realizadas as terças-feiras a partir das 13:30hs na sede do legislativo municipal e transmitidas ao vivo pela rádio Rio Vermelho e Rádio Vida, além da transmissão via internet no [www.camaradesilvania.go.gov.br](http://www.camaradesilvania.go.gov.br), apresentam e aprovam requerimentos que reivindicam melhorias para nosso município.

No mês de abril de 2010 foram requeridos entre outros, o seguinte:

A vereadora Cidinha fez os seguintes requerimentos ao Secretário Municipal de Infra-Estrutura: ofício solicitando a construção de três quebra-molas no Bairro Pedrinhas; ofício solicitando iluminação na Av. Dom Bosco, no trecho entre o Ginásio Anchieta e os trilhos; ofício solicitando serviço de cascalhamento da GO139 na região da Água Branca, requereu o envio de ofício ao Secretário Municipal de Infra-Estrutura solicitando patrolamento das ruas do Bairro Santo Antônio.

O vereador Alessandro Mendes fez os seguintes re-

querimentos: ofício ao Secretário Municipal de Transporte e Rodovias solicitando o patrolamento da estrada que dá acesso às propriedades dos Senhores Nenê Mendonça e João Faleiro, na região do Cruzeiro do Bom Jardim; ofício à Prefeita Municipal solicitando a contratação de um funcionário para cuidar do campo de futebol do povoado do Cruzeiro e solicitando, também, a construção de um poço no local; ofício ao Secretário Municipal de Infra-Estrutura solicitando serviços de patrolamento e cascalhamento na estrada que dá acesso à fazenda de propriedade da Professora Carmita na região do Cruzeiro do Bom Jardim.

O vereador Valdeci fez os seguintes requerimentos: ofício ao Secretário Municipal de Infra-Estrutura solicitando um mutirão de obras no asfalto, bueiros e rede de esgoto no Bairro São Sebastião e também no Parque de Exposições Agropecuárias; ofício à Prefeita Municipal solicitando a colocação de postes de iluminação menores entre os já existentes nas Avenidas Mário Ferreira e Dom Bosco; ofícios à Prefeita Municipal e à Secretária Municipal de Administração soli-

citando apoio na fabricação de 60 tambores destinados ao Projeto João de Barro; ofício ao Presidente da Câmara Municipal solicitando a realização de Sessão Itinerante na região da Boa Vista dos Macacos; ofício aos familiares do Sr. Leonídio Silva Frades, com parceria de todos os vereadores, manifestando apoio e sentimentos de pesar pelo seu falecimento.

O vereador João Lindomar requereu o envio de ofícios à Secretária Municipal de Educação solicitando projeto de ampliação da Escola Municipal Pingo de Gente e ao Deputado Estadual José Humberto Aidar em agradecimento pelo esforço na viabilização de verba para compra de uma ambulância para o município, solicitou ainda o trabalho de reconstrução do asfalto das ruas da cidade de Silvânia.

O vereador Renato fez os seguintes requerimentos: ofício aos familiares do Senhor João Pereira, com parceria de todos



Sessão Itinerante na região da Boa Vista dos Macacos.

os vereadores, manifestando apoio e sentimentos de pesar pelo seu falecimento; ofício à Prefeita Municipal solicitando com urgência a marcação de audiências com o presidente da Agetop e com o Secretário de Segurança Pública para tratar dos problemas nas estradas municipais e da construção de posto policial.

O vereador Silvério Lobo requereu o envio de ofício ao Secretário Municipal de Transporte e Rodovias solicitando parceria para construção de um mata-burro na região da Santa Rita e solicitando a reconstrução de duas pontes na

região da água Branca.

O vereador Jairo requereu, com parceria de todos os vereadores, o envio de ofício ao Senhor Éber Matos e familiares manifestando sentimentos de pesar e consternação pelo o falecimento de Paula Matos, requereu ainda o envio de ofício a Prefeita Municipal solicitando a colocação de lombada na GO 010 no trecho da região do Quilombo, onde está acontecendo acidentes e agradeceu pelo trabalho realizado pela Secretaria Municipal de transporte pelo patrolamento das estradas daquela região.

## Aniversariantes do Mês

A Câmara Municipal esteve em festa, no mês de abril. Shirley, aniversariou no dia 01, Cristyano, dia 19, Dr. Marco Aurélio, dia 27 e Ângela Bueno, no 1º de maio. Na foto acima, Ângela aparece ao lado de sua mãe Ana Pinto.

Sua filha aproveita o momento para prestar homenagens a sua mãe pelo seu dia. D. Ana Pinto é membro da Associação Feminina dos Macacos e fez uso da palavra na Sessão Itinerante na região da Boa Vista dos Macacos para reivindicar a conclusão do abatedouro de frangos.



## Projeto de Lei declara a Associação de Promoção da Infância e Adolescência como de Utilidade Pública

Foi aprovado pela Câmara Municipal o Projeto de Lei nº 004/2010 que declara de utilidade pública a Associação de Promoção da Infância e Adolescência (Pró-Vida) e dá outras providências. O projeto é de autoria do vereador Silvério de Oliveira Lobo.

**Próxima sessão itinerante vai ser no Bairro São Sebastião.**

## VISITA À SILVÂNIA

No dia 17 de abril, Silvânia recebeu a visita da senadora Lúcia Vânia e do Deputado Helder Valin.



Deputado Helder Valin ao lado dos vereadores Cidinha, Valdeci e Jarim.

Senadora Lúcia Vânia ao lado dos Vereadores, Cidinha, Valdeci, Jarim e da prefeita Gilda Naves e do vice-prefeito Dr. Geraldo.



# Silvânia intensifica combate à dengue

Silvânia está em alerta por causa da dengue. A doença já matou 26 pessoas em Goiás e continua avançando, com 75.490 pessoas contaminadas. Em Silvânia, foram confirmados 19 casos, com dezenas de casos suspeitos esperando confirmação. A Secretaria Municipal de Saúde intensificou o trabalho de combate à dengue e trouxe ao município o veículo fumacê, que percorreu todas as ruas da cidade por três finais de semana consecutivos. Além disso, os agentes comunitários de saúde continuam visitando todas as casas em busca de focos do mosquito.

Escolas do município também estão realizando trabalhos de conscientização da população em torno do combate à dengue. No dia 15 de abril, educadores e alunos do Aprendizado Marista Padre Lancisio promoveram uma caminhada pelas ruas do bairro Maria de Lourdes visando alertar os moradores para a importância de se combater o mosquito transmissor da dengue. E um grupo de alunos do Instituto Auxiliadora também está desenvolvendo um projeto de pesquisa e conscientização sobre o combate à doença.

Para que esse trabalho de combate à dengue seja eficiente, é preciso que toda a população se conscientize da importância de cada um fazer a sua parte. A dengue é uma doença que mata, e a melhor forma de preveni-la é combater o mosquito transmissor da doença, o *Aedes aegypti*. Por isso, a dica é sempre manter recipientes, como caixas d'água, barris, tambores, tanques e cisternas, devidamente fechados. E **não deixar água parada** em locais como: vidros, potes, pratos e vasos de plantas ou flores, garrafas, latas, pneus, panelas, calhas de telhados, ban-

dejas, bacias, drenos de escoamento, canaletas, blocos de cimento, urnas de cemitério, folhas de plantas, tocos e bambus, buracos de árvores, além de outros locais em que a água da chuva é coletada ou armazenada.

É bom lembrar que o ovo do mosquito pode sobreviver até 450 dias, mesmo se o local onde foi depositado o ovo estiver seco. Caso a área receba água novamente, o ovo ficará ativo e pode atingir a fase adulta em um espaço de tempo entre 2 e 3 dias. Por isso é **importante eliminar água e lavar os recipientes com água e sabão**.

## A DENGUE

A dengue é uma doença infecciosa febril aguda causada por um vírus e é transmitida através do mosquito *Aedes aegypti*, também infectado pelo vírus. Atualmente, a dengue é considerada um dos principais problemas de saúde pública de todo o mundo. Ela pode se apresentar de diferentes formas: Infecção Inaparente, Dengue Clássica e Febre Hemorrágica da Dengue. Dentre eles, destacam-se a Dengue Clássica e a Febre Hemorrágica da Dengue.

**Infecção Inaparente:** A pessoa está infectada pelo vírus, mas não apresenta nenhum sintoma. A grande maioria das infecções da dengue não apresenta sintomas. Acredita-se que de cada dez pessoas infectadas apenas uma ou duas ficam doentes.

**Dengue Clássica:** A Dengue Clássica é uma forma mais leve da doença e semelhante à gripe. Geralmente, inicia de uma hora para outra e dura entre 5 a 7 dias. A pessoa infectada tem febre alta (39° a 40°C), dores de cabeça, cansaço, dor muscular e nas articulações, indisposição, enjôos, vômi-

tos, manchas vermelhas na pele, dor abdominal (principalmente em crianças), entre outros sintomas. Os sintomas da Dengue Clássica duram até uma semana. Após este período, a pessoa pode continuar sentindo cansaço e indisposição.

**Febre Hemorrágica da Dengue:** É uma **doença grave** e se caracteriza por alterações da coagulação sanguínea da pessoa infectada. Inicialmente se assemelha a Dengue Clássica, mas, após o terceiro ou quarto dia de evolução da doença surgem hemorragias em virtude do sangramento de pequenos vasos na pele e nos órgãos internos. A Dengue Hemorrágica pode provocar hemorragias nasais, gengivais, urinárias, gastrointestinais ou uterinas. **Se a doença não for tratada com rapidez, pode levar à morte.**

## TRANSMISSÃO

A dengue é transmitida pela picada da fêmea do **mosquito *Aedes aegypti*** ou *Aedes albopictus* (ambos da família dos pernilongos) infectados com o vírus transmissor da doença. A transmissão nos mosquitos ocorre quando ele suga o sangue de uma pessoa já infectada com o vírus da dengue. Após um período de incubação, que inicia logo depois do contato do pernilongo com o vírus e dura entre 8 e 12 dias, o mosquito está apto a transmitir a doença. Nos seres humanos, **o vírus permanece em incubação** durante um período que pode durar **de 3 a 15 dias**. Só após esta etapa, é que os sintomas podem ser percebidos.

É importante destacar que **não há transmissão através do contato direto de um doente ou de suas secreções com uma pessoa sadia**. O vírus também não é transmitido através da água ou alimento.

**A CDL parabeniza todas as mães pelo seu dia. Que assumiram a imensa tarefa de gerar, gestar e cuidar de outra vida, o nosso mais sincero reconhecimento. E um carinhoso PARABÉNS.**

**São os sinceros votos da CDL de Silvânia.**



**Os Leilões são realizados todas as segundas-feiras em Leopoldo de Bulhões, sempre às 20h.**

Alessandro Mendes  
(62) 9631-1800

Alécio Mendes  
(62) 9622-6819

**bonfim**  
laboratório • consultórios

62. 3332-1765

**CARTÓRIO** Registro de Imóveis e Tabelionato 1º de Notas

*Ivo de Paiva Lenza*

Bel. Márcia Helena Lenza Alcântara Gentil  
Oficial e Tabeliã

Bel. Luiz Augusto Alcântara Gentil  
Sub-Oficial e Escrevente

Email: cartregim@yahoo.com.br - Fone: (62) 3332-1252  
Rua 13 de Maio, 190 - Centro - CEP. 75.180.000 - Silvânia-Go.

**OSTO** NIÃO Ltda

Fones: 3332-1288 e 3332-1610  
Fax: 3332-1483

Avenida Dom Bosco, 1577 - Park Anchieta  
Silvania - GO

# Editorial

## E o ano, começou?

Não sei se os leitores d'A Voz concordam comigo, mas já é comum uma máxima no Brasil que dita "o ano começa após o Carnaval". Já ouvi isso por diversas vezes e me vejo forçado a concordar. Senão vejamos, Todos os serviços públicos (já capengantes o ano todo) capengam ainda mais antes da festa de Baco, as empresas particulares acabam por não realizar todos os negócios devido ao fato de que vários fornecedores esperam o "aquecimento" de mercado para que possam fechar seus negócios, até mesmo os campeonatos de futebol não transcorrem normalmente, pois os jogadores (principais responsáveis pelo espetáculo) ainda não se encontram em sua melhor forma física.

Ao que me parece, nesse ano de 2010 ainda temos mais um "problema" para o real início do ano: "A Copa do Mundo da África do Sul". Não sei se todos os leitores são do tipo que acompanha campeonatos de futebol, mas como todo brasileiro (calma, sei que há exceções) é um apaixonado por futebol, mesmo que apenas durante a disputa da maior competição entre seleções do mundo.

Eu mesmo gosto e acompanho campeonatos, sejam estaduais, regionais, nacionais ou internacionais. Realmente o bom jogo de futebol me agrada. Mas sou crítico em algo: precisamos de mais... Precisamos de algo mais.

Vejamos, esse ano de 2010 é ainda mais importante para o Brasil, pois é o ano em que teremos o que se pode chamar de "super eleição". Governadores, deputados estaduais e federais, senadores e a Presidência da República serão os cargos a serem ocupados nesse ano.

Portanto, para que não padeçamos de 4 ou mais anos de constantes arrependimentos eleitorais é necessário que façamos uma análise séria, profunda e consciente do voto que depositaremos nas urnas.

É preciso que todo o eleitor brasileiro atenha-se ao fato de que o voto, apesar de único, é extremamente importante. É esse voto que pode definir se o cargo será ocupado por alguém que realmente deseja trabalhar ou por alguém que somente deseja.

É uma pena, há uma lei tramitando no Congresso, uma lei atualmente chamada de "Ficha Limpa", lei essa que impede que candidatos que tenham sido condenados em algum tipo de processo (vejam bem "condenados") ocupem cargos eleitorais. A desculpa de alguns parlamentares para que tal lei não tenha sido votada é o medo de perseguição política. Caros amigos, essa lei é válida para condenados, não para denunciados, aqueles que provarem sua inocência (e conseguem na sua maioria, mesmo que sejam culpados) não correm risco. Creio que aqui vale a antiga máxima: "Quem não deve, não teme". Acredito esse ser um ótimo motivo para não votarmos novamente em candidatos que sejam contra tal lei, não acham?

Sejamos cuidadosos nesse ano de 2010. Apreciemos nossa Copa do Mundo (eu vou apreciar, podem contar com isso!), mas aproveitemos para nos garantir de forma a não ficarmos esperando até a próxima copa reclamando e chorando pelo fato de o Governo ser "bobo, chato e feio".

Que venha o Hexacampeonato Mundial!!! E que venha um período de orgulho e tranquilidade na política brasileira.

Até a próxima edição.

## Aprendizado Marista promove caminhada contra a Dengue

No dia 15 de abril de 2010 o Aprendizado Marista Padre Lancísio saiu às ruas para a Caminhada no "Combate a Dengue" que se realizou no Bairro Maria de Lourdes. A equipe Sala Verde da escola em cumprimento ao Ofício nº. 0003/10 expedido pela Secretaria de Estado da Educação de Goiás e preocupados com o alto índice de casos de dengue no país e principalmente no estado de Goiás, elaborou e articulou um conjunto de ações para promover informação e conscientização de toda comunidade educativa. Este evento sendo uma dessas ações mobilizou educadores, educandos e seus pais a participarem da caminhada de conscientização



Aprendizado promove campanha contra a Dengue.

quintais e terrenos baldios quanto ao descarte de lixo, o qual serve de criadouro para o mosquito. Ao final da caminhada foram plantadas, em frente ao

de arborizar e sensibilizar a população na preservação do ambiente em que se vive, fazendo um paralelo do cuidado com o meio ambiente em não poluir com resíduos sólidos, e assim evitar a disseminação do vírus da dengue pelo mosquito transmissor *aedes aegypti*.

Mayara Lobo  
Bióloga - Sala Verde



Alunos mobilizados...

quanto ao perigo que a dengue traz a saúde, sintomas, e principalmente como evitar a doença. Portando faixas alusivas ao tema, seguidos pela fanfarras e carro de som, os participantes incentivaram os moradores do bairro no cuidado com seus

posto de saúde do bairro, dez mudas de árvores com o objetivo



... participam de conscientização da comunidade.

**A VOZ** Jornal  
O Jornal A Voz é uma publicação de  
Silvânia - Publicidade e Eventos Ltda.  
Periódico Mensal  
Tiragem: 5.000 exemplares

Editores: Emilio Nicomedes Batista e Marcelo da Silva Batista  
Redatores: Marcelo da Silva Batista e Márcia Sousa  
Diagramação e Arte Final: Emilio Nicomedes Batista e Marina Ribeiro Batista  
Circulação e Vendas: Gláucia de Fátima Batista  
Jornalista Responsável: Vassil José de Oliveira - GO 00947 JP  
Colaboradores: Cida Sanches, Daniela Carla de Oliveira Sousa, Izelda & Zaher, Jhonaton Mendes Soares, Maria Vianna e Nilton Wagner Barbosa.

Redação, Administração, Publicidade:  
Rua 25 de novembro, Qd. 03, Lt. 42 - Park Residencial Anchieta  
CEP 75180-000 - Silvânia - Goiás  
Tele/Fax: (62) 3332-1559 - e-mail: jornalavoz2005@yahoo.com.br  
Impresso nas oficinas gráficas do Correio Braziliense - Brasília-DF

As idéias apresentadas pelos articulistas não representam necessariamente a opinião do Jornal.

**QUADRINHOS**

**LINFLA**

Jhonaton

**MÁRCIA SOUZA**



No dia 19 de abril, representantes do Território Rural Estrada de Ferro estiveram reunidos, em Goiânia, com a Superintendente do IPHAN em Goiás, Salma Saddy Wares de Paiva (ao centro), com o objetivo de estabelecer uma parceria junto ao órgão, com o intuito de auxiliar no levantamento do patrimônio rural, trabalho que o IPHAN está pretendendo fazer em todo o Estado de Goiás e que visa a identificação de fazendas antigas e manifestações culturais existentes. O Território pretende auxiliar na sua região de abrangência.

**COROAÇÃO**

No dia 30 de abril, foi celebrada, no Clube Ambiental São Marcelino Champagnat, a coroação de Nossa Senhora, preparada pelos educadores, funcionários e alunos do Aprendizado Marista Padre Lancísio. A celebração abriu as comemorações do mês de Maria, na Paróquia de Silvânia. Cerca de 300 pessoas, entre pais de alunos e a comunidade em geral, participaram da celebração, que contou ainda com apresentações artísticas dos alunos do Aprendizado.

**AFTOSA**

Começou no dia 1º de maio e vai até o dia 31 do mesmo mês, a primeira etapa da campanha de vacinação contra febre aftosa. A meta é superar o índice alcançado na etapa anterior, realizada em novembro do ano passado,

quando 96,43% do rebanho foram vacinados. Quem não vacinar seu rebanho terá sua propriedade interdita para o trânsito de animais e será autuado e multado. O rebanho goiano é de 20,5 milhões de cabeças. É o quarto maior do País, atrás do Mato Grosso, Mato Grosso do Sul e Minas Gerais. Goiás possui 123 mil propriedades rurais.

**BOLSA UNIVERSITÁRIA**

O Programa Bolsa Universitária da Organização das Voluntárias de Goiás - OVG abre novas inscrições de 3 a 16 de maio de 2010. O primeiro passo para os universitários interessados é o preenchimento do formulário de inscrição, disponível no site [www.ovg.org.br](http://www.ovg.org.br) durante esse período. Lá também estão todas as orientações necessárias. Os estudantes selecionados vão receber R\$ 200 do Governo

estadual, que repassa o valor direto às instituições credenciadas no programa para ajudar nas mensalidades dos cursos em que estão regularmente matriculados. Ao todo, 64 instituições particulares de ensino superior estão cadastradas no Bolsa Universitária.

**VISITA**

A senadora Lúcia Vânia, do PSDB, visitou Silvânia no dia 17 de abril. Ela participou de um encontro com lideranças do PSDB no município e autoridades municipais, entre elas, a prefeita Gilda Naves. O encontro aconteceu às 11h30min, na Associação Atlética Banco do Brasil.

**TARIFAS MAIS CARAS**

Entrou em vigor, no dia 1º de Maio, o novo reajuste para as tarifas de água e esgoto

cobradas pela Saneago. O aumento concedido é de 3,10%. A AGR também autorizou a mudança de percentual para a tarifa de coleta e afastamento de esgoto para a categoria residencial, a que não usa fonte alternativa que era de 60% passando para 73,10%. A AGR leva em consideração a variação inflacionária e a parte contábil, com dados relevantes sobre os custos da operadora com pessoal, depreciação, entre outros, além de índices como IPCA, IGPM e IGPMI.

**IBGE**

O IBGE divulgou o número de candidatos inscritos para o processo seletivo que o órgão fará para contratação de funcionários temporários para o censo demográfico que começa em agosto. Em Silvânia, foram 88 candidatos inscritos. Eles concorrem a 20

vagas, com uma disputa de 4,40 candidatos por vaga. As provas serão no dia 30 de maio. O IBGE promete divulgar o resultado até o dia 15 de junho.

**PECUÁRIA**

Foi antecipada a data da Exposição Agropecuária de Silvânia. Tradicionalmente, a festa acontece entre o final do mês de agosto e início de setembro. Mas, este ano, a Exposição vai acontecer entre os dias 26 de junho e 4 de julho.

**CULTURA**

O professor Edmar Camilo Cotrim deixou, no início de abril, a Secretaria de Cultura da Prefeitura de Silvânia. Alegando questões particulares, Edmar entregou o cargo à prefeita Gilda Naves. Carol Ribeiro, que era a Chefe de Gabinete da Prefeitura, foi nomeada para assumir o comando da pasta.

**SEMANA SANTA**

*Ainda dentro da programação da Semana Santa em Silvânia, apesar da alteração de local devido a ameaça de chuva que não se confirmou, destacamos o empenho da equipe de cantoras do Canto do Perdão e da*



*Verônica, que executaram divinamente bem e de maneira emocionada os cantos, na quadra do Instituto Auxiliadora, encantando o público presente. Infelizmente, faltou um melhor apoio e divulgação da programação da Semana Santa.*

*Silvânia merece uma dedicação maior por parte da própria Igreja e dos Governos Municipal e Estadual para a preservação e divulgação das celebrações tradicionais da Semana Santa. Não necessitamos alterar nada na programação já consagrada e nem ficar inventando muito, devemos sim manter nossa identidade e divulgar o que é tradicional para nós e nos fazermos conhecidos e respeitados como outras cidades goianas o são. Parabéns ao grupo de cantoras pela brilhante apresentação!*

**Odontologia**  
 Dr. Mauro José Campos  
 CRO-GO 2.034  
 Ortodontia  
 Estética  
 Clareamento a laser  
**3332-3369**  
 Atendimento todas as Segundas e Terças-feiras  
 Rua Couto Magalhães, nº 26 - Sala 3 - Centro Silvânia-GO

**POSTO MIRANDA**  
**Fone: 3332-1276 - Fax: 3332-1372**  
 PRAÇA DO ROSÁRIO Nº 11 - SILVÂNIA - GOIÁS

**CERÂMICA BORGES**  
 Fabricação de Tijolos  
 Antônio F. Borges  
 Túlio de O. Guimarães  
**FONE: (62) 3332-1274 / FAX: (62) 3332-2374**  
 Rua 14 nº 232 - Bairro Conselheiro Manoel Caetano  
 CEP 75 180 0000 - SILVÂNIA - GOIÁS

# Devolver embalagens de agrotóxicos é ato consciente em favor do Meio Ambiente

Antes as embalagens eram descartadas no meio ambiente poluindo o ar, mananciais e lençol freático. É necessário, dentro de uma consciência ecológica, o recolhimento destas embalagens, para a proteção do meio ambiente. Felizmente, no Brasil, esse processo está bastante avançado, sendo referência mundial, e as embalagens recolhidas são recicladas (quanto descontaminadas por tríplex lavagem) ou incineradas em locais adequados. A criação da ARDA, Associação dos Revendedores de Defensivos Agrícolas, em 2001, na região da Estrada de Ferro, contribuiu e vem contribuindo, de forma vigorosa, dentro desse contexto, pois promove e facilita o uso correto e a devolução dessas embalagens.

AARDA é uma entidade sem fins lucrativos, que tem como objetivo recolher embalagens de produtos agrotóxicos e encaminhá-las para a Central de Recebimento de Embalagens. Atualmente, ela possui em seu quadro de sócios as seguintes empresas: AGROCAMPO, AGROQUIMA, AGRIMAX, AHL, ATMAN, CAROL, CERES, CHARRUA, CON-



As embalagens são recolhidas e depois encaminhadas para a Central de Recebimento de Embalagens.



**Associação dos Revendedores de Defensivos Agrícolas**  
Rua Manoel Sanches, nº 126 - Sala 04 - Centro - Silvânia-GO  
E-mail: ardasilvania@terra.com.br

**Agricultor, valorize as revendas da nossa região.**

Agende já a sua entrega nos telefones 062 - 3332-2670 e 9980-7227

Depósito:  
Fazenda Santa Rita Lote-01  
Loteamento do Aterro Sanitário  
Vianópolis - GO

CEITO AGRÍCOLA, HERBICAMPO, LEMA, MULTIAGRO, PONTUAL e PRODUTEC.

Caro produtor, faça a tríplex lavagem. Faça um corte nas embalagens, retire as tampas e coloque em um saco plástico, exceto as de tratamento de se-

mentos. Na entrega, leve a 2ª via das notas fiscais ou Xerox adquiridas nas revendas e faça antecipadamente o agendamento para entrega de suas embalagens. AARDA informa que não recebe as embalagens de produtos que não forem adquiridas das respectivas revendas associadas.



**SUPERMERCADO NOVO IDEAL**  
*O maior cada vez melhor!*

**Dia das Mães no Supermercado Novo Ideal tem gostinho de presente e economia.**

*Faça sua mãe feliz.*  
**Traga-a para visitar o Supermercado Novo Ideal e confira o precinho que é coisa de mãe pra filho!**

**Supermercado Novo Ideal**  
*O maior cada vez melhor.*

**O Supermercado Novo Ideal deseja muitas alegrias para todas as mães.**

**Tele Vendas - 3332-1478**  
RUA 24 DE OUTUBRO, Nº 284 - SILVÂNIA - GO



**SUPERMERCADO SICKEIRA**  
Secos, Molhados, Gás de Cozinha  
**FONE: (62) 3332-1751**  
Rua Henrique Silva - nº 07 - Centro - Silvânia-GO  
e-mail: supermercadossickeira@hotmail.com

**Ser Mãe é assumir de Deus o dom da criação, da doação e do amor incondicional. Feliz Dia das Mães!**

**COMERCIAL SICKEIRA**  
Arroz, Milho, Farelo, Sal  
**FONE: (62) 3332-3552**  
Rua Antônio Caetano - nº 41  
Centro - Silvânia-GO

*Servindo bem, para servir sempre!*



**Herbicampo**  
Com. Rep. Ltda.  
Defensivos Agrícolas - Adubos - Sementes  
Assistência na Aplicação de Produtos

**Mãe que você continue sempre a irradiar o amor e a alegria. Parabéns pelo seu dia!**

Fones: (62) 3332-1177 / 3332-1629 / 3332-1826  
Rua 03, nº 98 - Bairro N. Sra. de Fátima - CEP 75180-000 - Silvânia-GO  
herbicampo@cultura.com.br



Mangueiras industriais, hidráulicas conexões, flexíveis e correias

**Amor, carinho, alegria: Mãe. Felicidades para todas as mães.**

**Fone/Fax: (62) 3332-3514**  
AV. DOM BOSCO, Nº 1.137 - CENTRO - SILVÂNIA - GOIÁS  
(EM FRENTE AO ESTÁDIO)



**KID FRIO**  
Sorvetes de qualidade **SORVETES**  
**3332-1699**

**Mãe seu amor aquece nossos corações e alimenta nossos sonhos. Felicidades!**  
Praça Americano do Brasil - Centro - Silvânia-GO



**CIA RURAL**  
AGROPECUÁRIA  
**3332-2180**  
AV. DOM BOSCO, Nº 1812 - PARK ANCHIETA - SILVÂNIA-GO

**Dra. Daniela Oliveira Sousa**  
CREFITO 87009-F

**FISIOTERAPIA**

- Reabilitação ortopédica
- Reabilitação respiratória
- Reabilitação neurológica
- Neuropediatria
- Reabilitação vestibular
- Geriatria
- Reabilitação uroginecológica

RPG - Reeducação Postural Global (Método Philippe Souchart)

**ACUPUNTURA**

- Sistêmica
- Auriculoterapia

Centro Clínico Dr. Tiago  
Rua Senador Canedo, 138  
Fone: (62) 3332-1726

# Escolas da Regional de Silvânia recebem laboratórios de informática

Vários laboratórios de Informática foram entregues, pelo Ministério da Educação, às Unidades Escolares da Regional de Silvânia. Atualmente todas as Escolas Estaduais dos municípios de Leopoldo de Bulhões, Gameleira de Goiás, Bonfinópolis, Silvânia, Orizona, Santa Cruz de Goiás e Vianópolis, receberam os equipamentos para montar o laboratório de informática e grande maioria das escolas municipais também recebeu, salvo aquelas que ainda não apresentaram estrutura física adequada para receber as máquinas. Em contrapartida e de acordo com as diretrizes do Programa Proinfo Integrado, que visa a formação continuada dos profissionais da Educação para o uso didático-pedagógico das Tecnologias da Informação e Comunicação (TIC), a equipe do NTE/Silvânia vem oferecendo formação continuada aos



Curso Linux, 40 h, em Orizona.

professores da Rede Estadual e Municipal da Regional. No ano de 2009, 295 educadores participaram de formações oferecidas pelo Núcleo, dentre os cursos destacam-se:

**- Gestão Escolar e Tecnologias:** Formação de gestores para o uso das Tecnologias de Informação e Comunicação (TIC) na gestão escolar e no cotidiano da escola, apoiando e promovendo condições para que os professores

possam incorporar as TIC à prática pedagógica, de forma a favorecer uma aprendizagem significativa aos alunos.

**- Introdução à Educação Digital - LINUX 40 h:** Curso básico para professores que não têm o domínio mínimo no manejo de computadores/internet. O objetivo deste curso é possibilitar aos professores e gestores escolares a utilização de recursos tecnológicos, tais como: processadores de texto, apresentações multimídia, recursos da Web para produções de trabalhos escritos/multimídia, pesquisa e análise de informações na Web, comunicação e interação (e-mail, lista de discussão, bate-papo, blogs).

**- Tecnologia na Educação: Aprendendo e Ensinando com as TIC - 100 h:** O curso visa

oferecer subsídios teórico-metodológicos para que os professores e gestores escolares possam compreender o potencial pedagógico das Tecnologias de Informação e Comunicação, planejar estratégias de ensino e aprendizagem integrando recursos tecnológicos e criar situações de aprendizagem que levem o aluno à construção do conhecimento, ao trabalho colaborativo, à criatividade e à melhoria do seu desempenho acadêmico.

Neste ano de 2010, cento e cinquenta (150) professores das cidades de Silvânia, Bonfinópolis e Gameleira de

Goiás já estão em formação. Segundo a diretora do NTE, Keila do Vale, a meta do NTE/Silvânia para o ano de 2010 é capacitar 400 educadores para o uso pedagógico das tecnologias educacionais. A partir de agosto também será oferecido pelo Núcleo o curso "Elaboração de Projetos - 40 horas".

**NTE - Núcleo de Tecnologia Educacional de Silvânia**  
Avenida Dom Bosco, n.º 04  
Bairro Nossa Senhora de Fátima  
Silvânia-Goiás  
Fone: (62) 3332-2078 / 2080 / 2081  
E-mail: ntesilvania@hotmail.com  
Blog: ntesilvania1.blogspot.com



Curso Linux, 40 h, em Leopoldo de Bulhões.



## Nova Era

### INFORMÁTICA E PAPELARIA

Você conectado ao mundo

*Nova Era Informática e Papelaria*  
*Inovando cada vez mais*

Nova Era é o Brasil na Copa!

A Nova Era Informática e Papelaria entra no clima da Copa do Mundo, e já está com a seleção brasileira na África do Sul.

A cada R\$ 20,00 em compras na Nova Era você recebe cupons para responder, na ordem correta, os 04 primeiros colocados na Copa do Mundo 2010.

Quem acertar, ganha R\$ 500,00 em dinheiro!  
Nova Era, com você e com o Brasil na Copa!

**Venha nos visitar!**

Av. Dom Bosco, 1634 - Park Anchieta - Silvânia-GO

**(62) 3332-3377**



## ESTADO DE GOIÁS

### PODER LEGISLATIVO

# CÂMARA MUNICIPAL DE SILVÂNIA

## Mãe?

**É uma palavra mágica que move todos os corações.**

**Afinal!... Dia das Mães é todos os dias.**

**Felicidades para todas as mulheres que são mães.**

**São os votos da Câmara Municipal de Silvânia.**

Av. Mário Ferreira, 140 - Centro - CEP 75180-000 - Silvânia - Goiás

**(62) 3332-1202**

www.camaradesilvania.go.gov.br - e-mail: camaradesilvania@uol.com.br

# Maristas pelo Haiti

“Não somente recebemos a vida de graça, mas dependemos uns dos outros”. Constituímos a “família humana”, única e rica na sua grande diversidade... Somos responsáveis por nossos irmãos e irmãs, seja qual for o lugar onde vivem, perto ou longe de nós”. *Campanha da Fraternidade 2010, nº 24.*

O Aprendizado Marista realizou bazar com a finalidade de contribuir na campanha organizada pela Instituição Marista, unindo assim aos esforços feitos pela Conferência

Nacional dos Bispos do Brasil, Conferência dos Religiosos do Brasil, Cáritas brasileira. O bazar foi um sucesso durante a 2ª reunião com os pais de alunos da Obra Social.

Os Irmãos Maristas estão presentes no Haiti a vários anos contribuindo com a educação desse país, ora devastado pelo terremoto de 7 graus Escala Richter.

Temos a consciência que existem esperança onde muitos enxergam o fim.

*Ir. Davi Nardi*

*Pais e alunos prestigiaram o Bazar...*



*... que contribuiu para a campanha em prol do Haiti.*

**CENTER** • CÓPIAS DE CHAVES  
• SERVIÇOS DE CHAVEIRO

• FOTOCÓPIAS (XEROX)  
• ENCADERNAÇÃO  
• PLASTIFICAÇÃO

**CÓPIAS**

*Serviços de Chaveiro*

☎ 9158-6730 - 9902-4810

Rua Manoel Sanches, 126 - Sala 02 - Centro - Silvânia-GO

## SILVÂNIA PREV

O SilvâniaPrev, Instituto de Previdência dos Servidores Públicos do Município de Silvânia, apresenta aos servidores efetivos, aposentados e pensionistas e à comunidade

em geral, o relatório de Prestação de Contas da competência março/2010, sob a gestão do servidor público municipal Ivan Chiodini da Silva Magalhães.

**SILVÂNIA PREV**  
*Patrimônio do Servidor.*  
Avenida Mário Ferreira, 71 B - Centro  
CEP 75180-000 - Silvânia-GO  
E-mail: silvaniaprev@ig.com.br  
Fone: (62) 3332-3124

INSTITUTO DE PREVIDÊNCIA DOS SERVIDORES PÚBLICOS DO MUNICÍPIO DE SILVÂNIA			
Relatório de Prestação de Contas do SILVÂNIA PREV			
Competência:		março-10	
<b>RECEITA PREVIDENCIÁRIA</b>			
Servidores Efetivos Prefeitura:		Contribuição Previdenciária Servidor	
Base de Cálculo:	R\$ 210.813,45	R\$ 23.189,48	R\$ 33.814,48
Servidores Efetivos Fundeb:		Contribuição Previdenciária Servidor	
Base de Cálculo:	R\$ 232.684,56	R\$ 25.595,30	R\$ 37.322,60
Servidores Efetivos Câmara Municipal:		Contribuição Previdenciária Servidor	
Base de Cálculo:	R\$ 19.702,75	R\$ 2.167,30	R\$ 3.160,32
Servidores Efetivos Fund. Hospitalar:		Contribuição Previdenciária Servidor	
Base de Cálculo:	R\$ 27.300,22	R\$ 3.003,02	R\$ 4.378,96
Servidores Efetivos Fundo Mun. Saúde:		Contribuição Previdenciária Servidor	
Base de Cálculo:	R\$ 67.141,73	R\$ 7.385,59	R\$ 10.769,53
Servidores Efetivos Assist. Social:		Contribuição Previdenciária Servidor	
Base de Cálculo:	R\$ 7.307,77	R\$ 803,85	R\$ 1.172,17
Servidores Aposentados - Teto Constitucional:		Contribuição Previdenciária Retido do Servidor	
Base de Cálculo:	R\$ 1.165,45	R\$ 128,20	R\$ -
Servidores - Benef. Previdenciários:		Contribuição Previdenciária Retido do Servidor	
Base de Cálculo:	R\$ 8.287,82	R\$ 911,66	R\$ 1.329,37
Total Base de Cálculo:	R\$ 574.403,75	R\$ 63.184,41	R\$ 91.947,42
Parcelamento da Dívida Previdenciária (16/16):		R\$ 11.309,39	
Parcelamento da Dívida Previdenciária (30/60):		R\$ 848,14	
Parcelamento da Dívida Previdenciária (08/36):		R\$ 13.793,65	
Outras Receitas Diversas:		R\$ -	
Compensação Previdenciária:		R\$ 825,98	
Pagamento Direto pelo Ente Federativo (Sal.Familia):		R\$ 497,83	
<b>Total Geral de Contribuições Previdenciárias/Parcelamento Previdenciário/Compensação:</b>		<b>R\$ 167.617,52</b>	
<b>DESPESA PREVIDENCIÁRIA E ADMINISTRATIVA</b>			
Folha de Aposentados	R\$ 67.178,47	Assessoria Técnica - Administração:	R\$ 1.500,00
Folha de Pensionistas	R\$ 23.610,69	Contabilidade:	R\$ 700,00
Salário-Família	R\$ 497,83		
Salário Maternidade	R\$ 1.139,33	Gratificação e Jetons do SILVÂNIA PREV:	R\$ 2.940,02
Auxílio-Doença	R\$ 7.148,53	Aquisição de Material de Expediente e outros:	R\$ 9.404,17
Outras Despesas	R\$ 2.721,62	Perícia da Junta Médica:	R\$ -
<b>Total das despesas previdenciárias:</b>	<b>R\$ 102.296,47</b>	<b>Total das despesas administrativas:</b>	<b>R\$ 18.204,19</b>
<b>CONSIGNAÇÃO EM FOLHA DE PAGAMENTO DOS INATIVOS (APOSENTADOS E PENSIONISTAS) / RETENÇÃO NA FONTE</b>			
Outros (Sindicato)	R\$ 450,03	Servidores - Benef. Previdenciários:	R\$ 911,66
Outros (Ípago - Básico/Especial)	R\$ 9.232,95	Servidores Aposentados - Teto Constitucional:	R\$ 128,20
Outros (CEF, BB, BMG, IRRF, INSS)	R\$ 9.459,90		
<b>Total de reembolso:</b>	<b>R\$ 19.142,88</b>	<b>Total das cont. prev. retidas:</b>	<b>R\$ 1.039,86</b>
<b>RESULTADO PREVIDENCIÁRIO / RENDIMENTO DA APLICAÇÃO</b>			
Receitas - Despesas Previdenciárias:	R\$ 74.531,48	Rendimento da Aplicação: BB (Fixa) - 1,1191%	R\$ 1.834,25
		Rendimento da Aplicação: BB (Fixa) - 1,5959%	R\$ 6.714,67
		Rendimento da Aplicação: CEF (Fixa) - 0,8398%	R\$ 13.910,81
		Rendimento da Aplicação: CEF (Variável) - 6,0418%	R\$ 4.457,06
		<b>Total de Rendimento das Aplicações: 31/03/2010</b>	<b>R\$ 26.916,79</b>
<b>SALDO BANCÁRIO PREVIDENCIÁRIO</b>			
Saldo em conta corrente: BB - 31/03/2010	R\$ 1.545,81	Saldo em aplicação: BB (Fixa) - 31/03/2010	R\$ 180.654,86
		Saldo em aplicação: BB (Fixa) - 31/03/2010	R\$ 429.098,63
Saldo em conta corrente: CEF - 31/03/2010	R\$ 8.387,59	Saldo em aplicação: CEF (Fixa) - 31/03/2010	R\$ 1.698.029,54
		Saldo em aplicação: CEF (Variável) - 31/03/2010	R\$ 198.457,06
		<b>Saldo Total: 31/03/2010</b>	<b>R\$ 2.516.173,49</b>
<i>Ivan Chiodini da Silva Magalhães</i> Gestor do SILVÂNIA PREV		<i>Wagner Ferreira Silva</i> Tesoureiro do SILVÂNIA PREV	
<i>Renildes Aparecida Pereira Paula</i> Presidente do Conselho Municipal de Previdência			

**Casa Popular**  
"A Passarela da Moda"  
Vendendo barato, para vender sempre.

**Mãe que nos melhores e piores momentos de nossa vida está sempre presente. Parabéns pelo seu dia!**

Rua 24 de outubro - nº 275  
Centro - Silvânia-GO Fone: (62) 3332-1394

**JK Produtos Agrícolas**

Representante  
**Mosaic**  
Fertilizantes

Av. Dom Bosco, 340 - Qd. 03 Lt. 225 - B. Cons. M. Caetano - Silvânia-GO  
Cel.: (62) 8403-8040 / (62) 3332-3425  
E-mail: carlosm1964@hotmail.com

**WK PNEUS**  
BORRACHARIA  
E LAVA JATO

Buscamos e entregamos seu carro em domicílio  
**(62) 3332-3269**

Av. Dom Bosco - Qd. 12 - LL 10 - Park Anchieta - Silvânia-GO



# AMASIL

*Todos, por uma nova consciência.*

## Mineradores realizam Assembléia de fundação da Ambiente Goiás

Neste sábado, dia 08 de maio de 2010, às 9 horas, no Salão Paroquial da Paróquia Nosso Senhor do Bonfim, acontecerá a Assembléia Geral de Fundação da Associação Ambiental dos Mineradores da Bacia do Rio Corumbá – AMBIENTE GOIÁS, conforme Edital publicado no dia 05 de abril pelo Jornal A Voz.

A principal finalidade da AMBIENTE GOIÁS é a busca do desenvolvimento sustentável em que seja ecologicamente correto, socialmente justo e economicamente viável, baseado nos princípios de que a liberdade de ação de cada geração é condicionada pelas necessidades das gerações futuras e que junto ao direito de possuir, administrar e usar os recursos naturais, vem o dever de prevenir os danos ao meio ambiente e de proteger os direitos das pessoas.

Com base nesses fundamentos, a Comissão de Fundação da AMBIENTE GOIÁS, esclarece o seguinte:

### **Por que criar a AMBIENTE GOIÁS?**

Como todos os setores da sociedade, a mineração precisa se aperfeiçoar, assumir responsabilidades perante a comunidade, mais do que simplesmente cumprir o mínimo que a legislação determina. Nós, mineradores, chegamos ao entendimento de que temos uma obrigação maior com o meio ambiente, com a economia local e com o desenvolvimento social de nossa comunidade. Por esses motivos, decidimos criar a AMBIENTE GOIÁS.

### **Mas a questão de responsabilidade ambiental já não é uma exigência dos órgãos competentes para permitir a mineração?**

É importante dizer que a mineração não deve cumprir somente a legislação ambiental, mas também a de mineração, a

trabalhista, entre outras leis que envolvem a atividade. Além do que as leis determinam, temos um conjunto de obrigações éticas e morais com as inúmeras pessoas e famílias que trabalham e dependem da mineração. Outro aspecto, é que queremos assumir e enfrentar juntos, como associação, a recuperação e a preservação do meio ambiente, principalmente das matas ciliares e das nascentes, garantindo o mínimo possível de impacto ambiental na qualidade da água, adotando medidas e técnicas de prevenção e de minimização de impactos ambientais.

### **Então o que a AMBIENTE GOIÁS propõe é que as questões ambientais e sociais não serão de responsabilidade individual do minerador, mas do conjunto dos mineradores?**

Sim, essa é a idéia. Não se pode negar que a mineração gera impacto ambiental, porque gera, assim como praticamente todas as outras atividades humanas, produtivas e econômicas. O desafio é produzir com danos controlados, reversíveis, o que exige assistência técnico-ambiental, qualificação da mão de obra, monitoramento e controle das atividades. Isso tudo queremos fazer através da Ambiente Goiás. Não adianta 99% fazer sua parte se 1% não fizer. Basta a irresponsabilidade de um para prejudicar o meio ambiente, a qualidade de vida da comunidade e toda a atividade de mineração.

### **E quanto a questão social?**

A mineração envolve pessoas, famílias inteiras, com crianças, adolescentes, jovens, idosos, deficientes físicos, doentes crônicos. Essas mesmas pessoas e famílias precisam morar, se alimentar, se vestir, cuidar da saúde, estudar. Todas elas contribuem para a economia local porque consomem basicamente no próprio município. O consumo dessas pessoas, que pagam impostos que

voltam na forma de investimento público, gera outros empregos indiretos em supermercados, farmácias, autopeças, postos de combustíveis, papelarias, lojas de material de construção, escritórios de advocacia, consultórios odontológicos, salões de cabeleiros, lojas de móveis e vestuário, entre outros. A mineração faz parte da cadeia produtiva da construção civil. Não há um posto de saúde, escola, casa, asfalto, calçada, ponte, praça, igreja, indústria, loja, etc, que não tenha sido feito com produtos da mineração. Ou seja: não se trata somente de meio ambiente, mas de economia e de sociedade, de pessoas, de emprego e de renda. No entanto, tudo isso deve ser feito dentro da lei e com responsabilidade sócio-ambiental porque o uso de agora não pode comprometer o futuro. Ser contra a mineração, sem fundamento de causa, não é ser contra 15 ou 20 empresários, mas é ser contra centenas de pessoas do município e região.

### **A AMBIENTE GOIÁS se propõe a atuar junto à comunidade. Como isso será feito?**

Queremos estruturar a AMBIENTE GOIÁS para atuarmos junto às instituições, ao poder público, aos conselhos municipais, especialmente do Meio Ambiente - CMMA e do Desenvolvimento Rural Sustentável - CMDRS, e, principalmente, junto à população. Nosso trabalho não será somente para os associados, para a mineração. Vamos trabalhar com os agricultores familiares que tenham propriedades rurais às margens dos principais rios de Silvânia para regularização das respectivas Reservas Legais, promover a Qualificação Profissional dos Trabalhadores em Mineração e Meio Ambiente tratando de saúde e segurança no trabalho, de primeiros socorros, de prevenção e combate de queimadas, de destinação correta de lixo e de efluentes, de direitos trabalhistas e previdenciários, de princípios de ecologia e meio ambiente. A AMBIENTE GOIÁS vai atuar na implementação efetiva do Conselho Municipal de Meio Ambiente - CMMA e na criação das Diretrizes Municipais de Desenvolvimento Rural Sustentável, que promova uma agricultura e pecuária eficientes, uma mineração susten-

tável, legalizada, uma educação rural de qualidade, de modo que seja respeitado a qualidade de vida e o meio ambiente, sem prejuízo do direito e da necessidade das pessoas de trabalharem, de obterem renda e de viverem com dignidade. E, no reconhecimento da autoridade e da competência do Ministério Público, tomaremos a iniciativa de dialogar com a Promotoria de Justiça em vista de buscar soluções para os conflitos gerados em virtude da mineração.

### **Podemos concluir que a abertura da AMBIENTE GOIÁS sinaliza uma outra forma de relacionamento com a sociedade?**

É importante que a comunidade perceba que queremos o diálogo, o entendimento, a parceria. Não queremos ficar à margem das discussões, dos debates. A mineração é uma atividade com base legal na Constituição Federal, normatizada e fiscalizada pelos órgãos competentes. A mineração ilegal é que deve ser combatida porque essa forma de mineração não tem razão social, na está inscrita no CNPJ, não tem endereço e placa de identificação, não paga impostos, não usa licença ambiental, não está obrigada a prevenir e a recuperar o meio ambiente, diferentemente de nós que atuamos ou buscamos atuar de acordo com a legislação vigente.

### **E como lidarão com os ambientalistas?**

Nossa vontade é que, mesmo os ambientalistas, nos ajudem a melhorar nossa atuação. Tantos países no mundo, e mesmo no Brasil, trabalham uma mineração sustentável, responsável. E por que não podemos conseguir esse resultado também aqui, em Silvânia, e na Bacia do Rio Corumbá? Entendemos e respeitamos o ponto de vista dos ambientalistas, mas queremos espaço para dizer que a proibição, a criminalização ou marginalização da mineração não resolverá o problema porque a demanda, a necessidade de recursos minerais, ainda é a base do nosso modelo de desenvolvimento. Portanto, teremos muita coisa a fazer nos próximos anos e precisamos contar com a compreensão e a colaboração de todos que te-

Propaganda Institucional

tenham interesse real e isento de desenvolver nossa comunidade com responsabilidade ambiental e social.

### **Há alguns anos a mineração teve uma proibição no município de Silvânia. Como vocês avaliam a decisão ocorrida naquela época?**

É verdade, tivemos uma proibição. Mas, hoje, confirmamos que há males que vem para o bem. O modelo de mineração que trabalhávamos estava longe de ser o melhor. Com a proibição, fomos forçados a rever nossos conceitos e nos preparamos para uma nova forma de fazer mineração. Aprendemos muito com a proibição! Naquela época, já éramos conscientes de nossa importância para o desenvolvimento econômico e social, não somente de Silvânia. Mas é certo de que não tínhamos plena consciência de nossas outras responsabilidades. Posso garantir que avançamos. Muitos de nós já atuam rigorosamente dentro da legislação e cumprem completamente as normas de mineração e de meio ambiente. Contudo, temos que admitir que precisamos, alguns poucos, ajustar definitivamente nossa forma de pensar e de agir para não colocar nosso meio ambiente em risco definitivo. Volto a dizer que sabemos que a mineração causa eventuais danos ao meio ambiente e não fugiremos dessa realidade. Mas vamos nos concentrar em prevenir, diminuir, compensar e recuperar os prejuízos que porventura venhamos a causar. A AMBIENTE GOIÁS nasce com essa responsabilidade.



Bolivar Fernandes de Paula  
Comissão de Fundação da  
AMBIENTE GOIÁS.

**IZELDA & ZAHER**



**PARABÉNS**

Parabéns e tudo de bom para o **Sávio Henrique Alves de Campos**, que no dia 03 de maio soprou mais uma velinha! Ele é filho de **Maria Lucilene Campos**, dançarina e de **Sirley Alves de Sousa**, que é salva-vidas de rodeio. Os pais, orgulhosos, reuniram toda a família para comemorar!



**FELICIDADES!**

Essa linda jovem é **Marília Assis dos Santos**, filha de **César e Salete**. Ela comemorou mais um ano de vida neste mês de abril. **Marília** foi Parlamentar Jovem em Brasília, Miss Estudantil e Princesa da Pecuária. Atualmente mora em Urutaí, faz faculdade de Tecnologia em Alimentos no IFG e é campeã goiana dos Jogos Federais em Corrida de 100 e 1.500 metros e em breve participará dos Jogos Nacionais. Feliz aniversário e boa sorte...

**FELIZ DA VIDA**

Muitas felicidades para a poetisa silvaniense **Gessilma de Sousa e Silva**, que comemorou mais um ano de vida no dia 30 de abril. **Gessilma** diz que está vivendo a melhor e mais feliz fase da vida. Além de gostar de escrever, ela é professora de inglês e proprietária da Líder Idiomas e Informática. Parabéns!

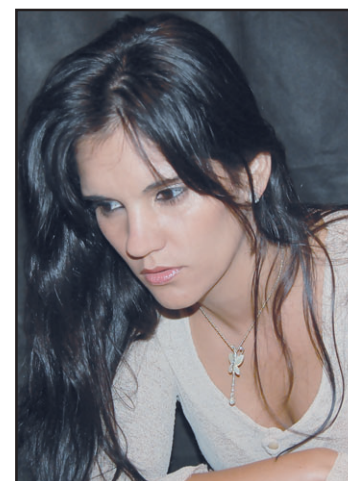

**XODÓ DOS TIOS**

Muitas felicidades para a gatinha **Kathleen Luisa Fernandes Pontes**, que fez aniversário no dia 05 de abril. Filha de **Neide Aparecida Fernandes** e **José Alexandre Pereira Pontes**, **Kathleen** é o xodó dos tios **Nelson Fernandes** e **Nivaldo Fernandes**. Muito inteligente, ela cursa Educação Infantil no Aprendizado Marista Padre Lancisio.



**DEVOTAS**

A comunidade do terço de Nossa Senhora da Rosa Mística, que se une em oração toda quarta-feira, se reuniu para celebrar e agradecer a Deus o dom da vida. Nessa



ocasião, marcaram presença **Dona Aparecida Conceição dos Santos**, **Vó Manoela Pereira da Silva** (em destaque ao lado), que merecidamente completou 104 anos, no dia 15 de abril, e a fundadora e coordenadora **Dona Carmelita Rodrigues Chaves** celebrando seus 60 anos bem vividos sempre ajudando o próximo. Felicidades a todas!



**DINAMISMO**

**Joaquim Luis Gomes** aniversariou no último dia 9 de março. Muito dinâmico, ele é um dos dirigentes da Central e da Coopersil e recebe aqui os cumprimentos de sua equipe.

**EFICIÊNCIA**

**Adriano Fleury** é aniversariante do dia 8 de abril. Na foto ao lado, está junto ao seu filho **Arthur**. **Adriano** é o eficiente contador da Central de Associação e da Coopersil.



**CAPOEIRISTA**

Dia 20 de abril foi o aniversário de **Patrick**, capoeirista apaixonado por futebol. Filho de **Reinaldo Dias** e **Marilene Alves**, ele recebeu o abraço de felicidades também do irmão **Kaick**. Além da capoeira e do futebol, nosso aniversariante é aluno dedicado do Instituto Auxiliadora. Felicidades!



**NOVA Sousa Ramos**  
a cada dia que passa mais completa pra você.

O presente certo para emocionar sua mãe está na **Nova Sousa Ramos**. Sandálias, botas, calças jeans, vestidos e uma ampla linha de blusas e blusinhas que vão deixar sua mãe ainda mais bela. Presenteie sua mãe com a **Nova Sousa Ramos!**

**FONE: 3332-1128**  
Rua Coronel Vicente Miguel, 20 - Centro Silvânia-GO



**Ética Advocacia**

Dr. Domingos de Souza Lima  
OAB-GO nº 11.978

Dr. Norberto Machado de Araújo  
OAB-GO nº 16.769

Causas Cíveis, Criminais, Trabalhistas, Tributárias, Comerciais, Previdenciárias e Direito de Família (Separações, Divórcios, Inventários, etc.), Assessoria e Consultoria Jurídica.

**Fone: 3332-1542 - Fax: 3332-3310**

Av. Dom Bosco, nº 1.634 - Park Anchieta - Silvânia-GO

**Mãe sua alegria inspira ternura, carinho, dedicação, amor. Obrigada por você existir em nossas vidas. Parabéns pelo seu dia!**

# Desenho de aluno do Ginásio Anchieta é tema de Cartão Postal

O *Portas e Janelas Vão se Abrir*, projeto de educação patrimonial desenvolvido pelo IPHAN em parceria com Prefeituras Municipais, foi realizado no ano de 2009 em diversas cidades do Estado de Goiás que ainda não possuem patrimônio tombado em nível nacional. Silvânia foi uma dessas cidades que receberam o programa.

Foi realizada uma oficina durante dois dias voltada para 50 professores do ensino fundamental.

Alunos e professores receberam um material desenvolvido especificamente para a ação e trabalharam juntos na escola. Ao final dos trabalhos os alunos fizeram desenhos representando, pelo olhar de cada um deles, em forma de Cartão Postal, o

patrimônio de Silvânia. Foram selecionados alguns desenhos e encaminhados ao IPHAN que escolheu o trabalho do aluno Mateus Nascimento, do Ginásio Anchieta para representar o patrimônio de Silvânia.

Os Cartões foram encaminhados para a Secretaria de Educação que se encarregará de postá-los.



Em 2009, o Iphan - Instituto do Patrimônio Histórico e Artístico Nacional, por meio de sua Superintendência em Goiás, promoveu, numa parceria com a Prefeitura Municipal de Silvânia e sua respectiva Secretaria de Educação, o projeto *Portas e Janelas vão se abrir*.

As oficinas que caracterizaram o projeto levaram o tema patrimônio para dentro da escola. Professores e alunos trabalharam juntos e aqui temos a honra de apresentar o patrimônio de Silvânia pelo olhar do aluno Mateus Nascimento, do Ginásio Anchieta.



**Supermercado Pires**  
Sempre o menor preço

**Ó sonho não acabou!**  
Não perca os últimos dias para participar do primeiro grande sorteio de 2010 do **Supermercado Pires!** Será no dia 09 de maio, **Dia das Mães**. Você poderá realizar seu sonho e ganhar uma **Moto Zero Km.** Compre no **Supermercado Pires** e concorra!

**3332-1262 3332-3533**  
Praça Dr. Joaquim Félix, 111 - Centro - Silvânia-GO

# Governador Alcides Rodrigues cumpre promessa feita ao Vereador Alessandro Mendes e inicia asfalto nos bairros

O vereador Alessandro Mendes recebeu com muita alegria a chegada das máquinas responsáveis pela obra de asfaltamento dos bairros Maria de Lourdes e Santo Antônio. No dia 29 de abril, uma carreta percorreu as ruas de Silvânia mostrando à população o maquinário responsável pela obra. Alessandro Mendes foi incansável na luta pela vinda deste benefício para Silvânia.

O vereador fez várias visitas ao Governador de Goiás, Alcides Rodrigues, pleiteando o asfaltamento do Maria de Lourdes e Santo Antônio. No dia

21 de janeiro, Alessandro Mendes se reuniu com o Governador e recebeu dele a garantia de que em dois meses a obra do asfalto iria começar. Promessa cumprida. As máquinas começam a trabalhar na primeira semana de maio.

Essa é mais uma das várias conquistas do vereador Alessandro Mendes, que luta sempre para atender às reivindicações da população de Silvânia. Em seu primeiro ano do segundo mandato, ele apresentou vários projetos na Câmara Municipal visando o desenvolvimento do município e

o bem-estar da população. E o vereador Alessandro Mendes vai continuar buscando junto aos governos estadual e municipal recursos para obras importantes e que vão beneficiar todos os silvanienses.



Deputado Estadual Cristovão Tormin, Governador Alcides Rodrigues, Vereador Alessandro Mendes e o Secretário de Esporte e Lazer, Francisio Batista, durante audiência em que o Governador garantiu que o asfalto em Silvânia começaria em dois meses.



**ESCRITÓRIO DE ADVOCACIA**

**Dra. Cristiane Alves Ferreira Santana**  
OAB/GO 25.207

**Dra. Laura Maria de Sousa Lôbo**  
OAB/GO 18.796

**Fone: (62) 3332-3211**

Av. Mário Ferreira Nº 43 - Sala 08 - Centro / Silvânia-GO

**Supermercado Rio Vermelho**

MUITO MAIS POR MENOS F3332-1700

**Supermercados RIO VERMELHO 1e2**  
*Muito mais por menos.*

No Rio Vermelho é assim, além do menor preço sempre, você pode pagar suas compras utilizando cheque para até 50 dias, cartões de débito ou crédito Visa/Mastercard e/ou, ainda, cartões/tickets alimentação.

**3332-1700 - 3332-2318**

## Secretaria Municipal de Saúde promove corrida pela PAZ

Dia 09 de abril aconteceu em frente ao Caixetão a corrida pela paz.

Uma competição de velocidade promovendo desafio, preparo físico, confiança e espírito esportivo. Com o intuito central de promover a PAZ, a corrida teve a participação de todas as escolas públicas Municipais e Estaduais, onde os competidores foram divididos em categorias: Infantil e Juvenil, correndo em duplas sendo um casal.

A classificação por categoria foi a seguinte:

Infantil

3º lugar: Larissa Laiane de Siqueira e Douglas das Dores Dias - Escola Municipal Crispim Marques Moreira.

2º lugar: Andressa Cristina Soares da Silva e Fábio José

Diniz França - Colégio Moisés Santana.

1º lugar: Jéssica dos Santos Gonçalves e Célio Silva dos Santos - Escola Municipal Alexandrina Pereira dos Santos.

Juvenil

3º lugar: Kawana e Orlando Gomes da Silva Júnior - Ginásio Anchieta.

2º lugar: Débora de Souza e Jhonathan Winter Rodrigues - Instituto Auxiliadora

1º lugar: Jaciele Fernandes Damasceno e Luis Antônio



Participantes da corrida recebem a premiação.

Rodrigues - Colégio Moisés Santana.

Foram entregues aos vencedores bolas, vale tênis e bicicletas respectivamente aos 3ºs, 2ºs e 1ºs lugares, antes da corrida foi servido lanche a todas as crianças presentes no evento.

## Alunos da Escola do Cruzeiro visitam a Cidade de Goiás

No último dia 21 de abril, os alunos do 8º e 9º anos da Escola Municipal José Eduardo Mendonça, estiveram visitando nossa antiga capital, a cidade de Goiás. O passeio faz parte do projeto *Entre a poesia e a Escola*, dentre outros pontos turísticos os alunos visitaram a Casa de Cora Coralina, nossa ilustre poetisa. No dia 07 de maio estarão lançando seu livro de poesias intitulado *“Cole-tânea Juvenis”*, Os alunos e professores se divertiram muito.



## Justiça Ativa

A Prefeitura de Silvânia através da Secretaria Municipal de Ações Sociais no dia 26 de março contribuiu para o êxito do trabalho da Justiça Ativa, que aconteceu no Fórum de Silvânia, nossa secretaria prestou serviços referentes à alimentação com café da manhã, almoço e lanche da tarde para aproximadamente 90 pessoas.

A Secretaria de Ação Social juntamente com a prefeitura municipal concluiu o trabalho na Fábrica de Chocolate Pascolândia no dia 04 de abril, domingo de Páscoa, a Fábrica funcionou durante todo o mês de março, foi confeccionado grande quantidade de ovos de páscoa, sendo que foram usados aproximadamente 1000kg de chocolate Garoto. Agradecemos a população por ter adquirido ovos da nossa fábrica, pois foi um sucesso de vendas e a renda está sendo revertida em benefícios sociais.

## Grupo Conviver

No dia 10 de abril, foi oferecido pela Prefeitura de Silvânia, através da Secretaria Municipal de Ações Sociais, uma viagem até a cidade de São Miguel do Passa Quatro ao grupo dos idosos, onde aconteceu um baile para os idosos. Foram de Silvânia 2 ônibus com 60 idosos acompanhados pelas funcionárias da Secretaria.

No dia 16 de abril foi a vez de Silvânia receber os Grupos da 3ª idade das cidades vizinhas. A prefeitura através da Secretaria de Ações Sociais promoveu o encontro da terceira idade com um forró do jeito que eles gostam com a dupla Pedro Paulo e Miliquinho, quando estiveram presentes os idosos do Grupo Conviver de Silvânia recebendo os Grupos das cidades de Vianópolis, Orizona, Pires do Rio, Leopoldo de Bulhões, São Miguel do Passa Quatro e Gameleira de Goiás. O Bailão aconteceu no espaço da Feira coberta e foi um verdadeiro sucesso.

## PETI

O dia da Páscoa foi comemorado no PETI - Programa de Erradicação do Trabalho Infantil - com os professores trabalhando o Tema "Páscoa" com as crianças/adolescentes e com a apresentação de uma dança também dentro do tema e em seguida com a distribuição dos deliciosos ovos de Páscoa da Fábrica da Ação Social, para a alegria da criançada.

## CREAS

O CREAS neste mês realizou palestra na Escola Geraldo Napoleão de Sousa, participou da capacitação do NASF - Núcleo de Apoio à Saúde da Família, participou do 1º dia do curso Eficiência da Política Pública Cuidar. O CREAS teve 85 atendimentos psicológicos, social e visitas domiciliares neste mês.

## CUIDAR

No dia 13/04/2010 foi feita a entrega de brinquedos doados pela Unilever, através do Projeto Infância Protegida que foram repassados ao CMEI Maria Teresa, CMEI Luzia Rodrigues Soares e Aprendizado Marista Padre Lancísio, sendo que tiveram a liberdade de escolha de acordo com suas necessidades. Cada instituição recebeu um total de R\$ 650,00 em vales brinquedos da loja Hi-Happy, mas uma vez as crianças e adolescentes foram agraciados.

Teve início no dia 15 de abril o Curso Regional de Políticas Públicas: Eficiência com a participação dos municípios de Gameleira de Goiás, Leopoldo de Bulhões, São Miguel do Passa Quatro, Orizona, Pires do Rio, Vianópolis e Silvânia. Este curso de extensão terá duração de 8 meses, sendo um encontro mensal e o público-alvo são profissionais que atuam na área de atendimento à criança e ao adolescente. A ementa será sobre o ECA (Estatuto da Criança e Adolescente) e está sendo realizado com a parceria do Projeto Infância Protegida, FAN (Faculdade Noroeste), Prefeitura Municipal de Silvânia, Prefeitura Municipal de Vianópolis e Aprendizado Marista.

Durante o mês de abril a equipe do Cuidar está visitando as instituições fazendo levantamento geral de casos de crianças e adolescentes em situações de vulnerabilidade social, a meta é diagnosticar 500 casos em todo o município. No mês de maio será

realizado um fórum para apresentação da situação do município, visando traçar ações para atendimento dos casos.

## Telecurso Tec

Iniciaram-se no dia 17 de março de 2010 as aulas do Telecurso Tec. Os encontros estão sendo realizados na Escola Municipal Geraldo Napoleão de Sousa.

□ Cursistas do módulo I - 4ª feira às 19:30 horas.

□ Cursistas do módulo II - 3ª feira às 19:00 horas.

Maiores informações: Secretaria Municipal de Educação, no período vespertino. Fone: 3332 1708 / 3332 1432.

## Educação Inclusiva

No período de 12 a 16 de abril, Neide Aparecida de Siqueira, da Secretaria de Educação, Rosane Batista, Coordenadora Pedagógica da Escola Municipal Geraldo Napoleão, Luzia Brás, Professora na Escola Municipal Manoel e Irone Maria Cardoso, Diretora na Escola Municipal José Eduardo Mendonça, participaram na cidade de Anápolis, juntamente com outros Municípios do Seminário de Capacitação do Programa de Educação Inclusiva, promovido pela Prefeitura de Anápolis, Secretaria Municipal de Educação e FNDE (Fundo Nacional de Desenvolvimento Educacional).

Segundo as Educadoras foi uma semana de intensa

programação, onde puderam conhecer para posteriormente colocar em prática, subsídios direcionados à Educação Especial.

## Atletas silvanien-ses são avaliados no Atlético

A escolinha do Atlético vem desenvolvendo um excelente trabalho junto às crianças e adolescentes de nossa cidade, o Professor Eduardo tem conseguido bons resultados com os mais de trezentos alunos, prova disso é a aceitação de quatro alunos para avaliação no Atlético Clube Goianiense. Rangel, Ralisom, João Pedro e Dentinho fizeram teste no sub 17, João Pedro por ter pouca idade retorna no próximo ano, já os outros jovens atletas continuam em avaliação pelo time, e a Prefeitura de Silvânia além de manter os Professores, treinadores e uniformes para todos os alunos, garante ainda a logística necessária para que os jovens talentos possam mostrar o melhor de si tanto em jogos amistosos - como é o caso de 4 jogos que aconteceram na cidade de Vianópolis entre times locais e os times da Escolinha do Atlético aqui de Silvânia - e para os testes no Atlético em Goiânia.

# Lançada em Silvânia no mês de abril a Agenda 21 Escolar

Em agosto de 2009, a empresa Corumbá Concessões S. A., através da Walm Engenharia e Tecnologia Ambiental Ltda., na pessoa da pedagoga Patrícia Sahium, procurou a Secretária Municipal de Educação, Hermione Batista do Nascimento, para oferecer uma ação do Programa de Educação Ambiental da UHE Corumbá IV. Referia-se ao Curso de capacitação para elaboração da Agenda 21 Escolar do Município de Silvânia, com carga horária de 40 horas. Após apresentação da proposta da capacitação, ficou acordado que o início ocorreria no dia 19 de outubro, com término previsto para o dia 23 de outubro de 2009, capacitando 30 professores das redes Municipal e Estadual de Silvânia e dois professores do município de Gameleira de Goiás.

A Agenda 21 Escolar é um documento de construção coletiva que se constitui num Plano de Ação visando à melhoria na qualidade de vida no meio escolar. A metodologia foi do programa federal COM-VIDA (Comissão de Meio Ambiente e Qualidade de Vida). O curso teve como principal diretriz a construção participativa da Agenda 21 Escolar. Para isto, desenvolveram-se diversas atividades, como oficinas, dramatizações, teoria (conceitos de educação ambiental) dinâmicas, diagnóstico e análise da situação das escolas e elaboração do Plano de Ação.

Para o desenvolvimento dos Planos de Ação foram formados quatro grupos de trabalho (GTs), cujos

temas-chaves foram: gestão escolar, recursos hídricos, biodiversidade e saneamento básico.

O objetivo principal da formação do GT é a elaboração de ações práticas de educação ambiental com cada um desses temas, de forma que os professores desenvolvessem uma metodologia de trabalho adequada à realidade da sua escola, à faixa etária dos estudantes e principalmente que promovessem ações multidisciplinares de educação ambiental, visando a realização de encontros mensais posteriores.

No dia 19 de janeiro de 2010, os cursistas de Silvânia e de Gameleira de Goiás e alguns convidados estiveram visitando a usina hidrelétrica Corumbá IV, no município de Luziânia. Na ocasião, obtiveram explicações detalhadas referente ao processo de construção da usina e da captação de água para geração de energia hidrelétrica.

O resultado da elaboração da Agenda 21 Escolar foi apresentado aos cursistas e aos convidados no dia 28 de janeiro de 2010, no Hotel fazenda Cabugi, em Alexânia. Estavam presentes os cursistas dos seguintes municípios: Abadiânia, Alexânia, Luziânia, Novo Gama, Santo Antônio do Descoberto, Silvânia e Gameleira de Goiás. O evento foi intitulado "Encontro de professores do entorno do reservatório da UHE Corumbá IV – Construindo a Agenda 21 Escolar". Na ocasião, no primeiro momento ocorreu a composição da mesa com os seguintes palestrantes e temas:

♦ Educação Ambiental – Atuação pedagógica do professor na sala de aula - Viviane da Guia Penha (SEDUC/GO);

♦ Agenda 21 Escolar no Distrito Federal – Adolpho Luiz Bezerra Kesselring (IBRAM/DF);

♦ COM-VIDA e educação ambiental – Mariana Matos de Santana.

No segundo momento, ocorreram diversos relatos de experiência em Educação Ambiental na escola. A experiência relatada pelo município de Silvânia foi o Projeto de Educação Ambiental realizado pelo Aprendizado Marista Padre Lancisio, tendo como relator o biólogo e funcionário da instituição, Ricardo Brenner de Sousa.

A Secretária Municipal de Educação de Silvânia, Hermione Batista do Nascimento, esteve presente no lançamento da Agenda 21 Escolar do Município de Gameleira de Goiás, no dia 11 de fevereiro de 2010.

Na semana de planejamento do início do ano letivo, na última semana de janeiro, os professores que foram capacitados apresentaram para os demais educadores as ações da Agenda 21 Escolar e inseriram a proposta da Agenda no Projeto Político Pedagógico da Escola.

No dia 06 de abril de 2010, às 8 horas, ocorreu o lançamento da Agenda 21 Escolar do nosso município e contou com as presenças dos cursistas, parceiros e autoridades locais, como a prefeita, Gilda Naves, e a Secretária Municipal de Educação, Hermione Batista do Nascimento. Os objetivos do lançamento da Agenda 21 Esco-



Prefeita participa do lançamento da Agenda 21 Escolar.

lar no município são possibilitar que a comunidade conheça a proposta da agenda e buscar parceiros para sua execução.

A abertura do evento foi um belíssimo desfile de moda produzido com materiais recicláveis confeccionados pelos alunos do Colégio Estadual Professor José Paschoal da Silva. Em seguida, a consultora da empresa Walm Engenharia e Tecnologia Ltda., Patrícia Sahium, explicou para os presentes o que é a agenda 21 Escolar e o processo de sua elaboração. Logo após, a coordenadora do Departamento Pedagógico da Secretaria Municipal de Educação e cursista, Dália T. R. Oppermann Melo, apresentou o Plano de Ação da Agenda 21 Escolar e pediu aos presentes a parceria para a execução do referido Plano. Em seguida foi entregue aos possíveis parceiros uma ficha para que anotassem sua possibilidade de parceria.

Dando continuidade ao evento, o

senhor Renato César de Miranda, do Instituto Chico Mendes de Conservação da Biodiversidade e Floresta Nacional (Flona), retratou a parceria estabelecida com as unidades escolares para efetivação do Plano de Ação da Agenda 21 Escolar. Para finalizar o lançamento, a coordenadora do Departamento Pedagógico e cursista, Aparecida de Fátima Lima Santos (Cidinha), realizou uma homenagem aos alunos que tiveram seus desenhos selecionados e que ilustraram a Agenda 21 Escolar, e em seguida foi oferecido um delicioso lanche.

Os trabalhos referentes à Agenda 21 Escolar prosseguirão sendo executados em cada unidade escolar do município de Silvânia. A cada três meses os cursistas irão se reunir para trocar experiências e realizar estudos. Também ficou estabelecido que no final do ano letivo acontecerá uma exposição dos trabalhos para a comunidade.

## Prefeitura apóia Seleção Silvaniense na Copa Alcides Rodrigues

Aconteceu no dia 15 de abril o primeiro jogo da Copa Alcides Rodrigues, que em seu segundo ano conta hoje com 15 equipes disputando o campeonato, o primeiro jogo aconteceu em Silvânia dia 11 de abril no Estádio Caixetão, quando da ocasião não foi cobrada a entrada aos torcedores, pois a Prefeita Gilda Naves em reunião com representantes da Liga Esportiva de Silvânia assumiu as despesas do Estádio para proporcionar mais lazer ao povo Silvaniense.

Com Estádio lotado, Seleções de Silvânia e Orizona em campo, após execução do Hino Nacional a Prefeita Gilda Naves deu o pontapé inicial.

Foi uma partida emocionante, logo no primeiro minuto de jogo a Seleção de Silvânia fez um gol e o

empate veio no final do primeiro tempo. Mas não teve pratinagem apesar de o jogo ter sido equilibrado a Seleção de Silvânia fez seu segundo gol no final do segundo tempo em uma cobrança de falta.

Na primeira fase as equipes foram divididas em três grupos, onde os dois melhores de cada grupo estarão classificados e mais duas equipes com melhores campanhas do 3º lugar, na segunda fase as equipes serão divididas por sorteios em grupos



Seleção de Silvânia participa da Copa Alcides.

A e B, com jogos de ida e volta dentro do grupo, classificando-se para semifinal as duas equipes melhores classificadas de cada grupo. Na semifinal serão dois jogos considerando o saldo de gols com final também em dois jogos e o time de melhor campanha decide em casa.

## Saúde

No dia 30 de abril, foi realizada em Silvânia, a III Conferência de Saúde, com o tema "A saúde que temos e a saúde que queremos". O evento foi organizado pelo Conselho Municipal de Saúde, com apoio da Secretária de Saúde e Prefeitura de Silvânia.

A Conferência foi dividida em dois momentos: o primeiro momento tratou do Controle Social e o segundo abordou "A saúde que temos". Nesse último, os palestrantes falaram



Dr. Geraldo prestigia a III Conferência de Saúde.

das atividades exercidas por cada departamento da Saúde Municipal, através de relatórios e fotos que comprovam suas atividades e expuseram novos projetos que estão sendo implantados e outros que ainda serão implementados.

# Os benefícios da atividade física durante a gestação

**Dra. Daniela Oliveira Sousa**  
Especial para A Voz

É de conhecimento de todos que a gravidez é muito importante na vida de um casal e principalmente para a mulher. Durante o período gestacional ocorre uma série de transformações na mulher que resultam em alterações não só físicas, mas também alterações emocionais. No que diz respeito às mudanças físicas, entende-se que o ganho de peso e o aumento do volume abdominal determinam modificações:

- na respiração - o que explica a falta de ar principalmente nos últimos meses de gestação;
- na postura - acentua principalmente as curvaturas dorsal e lombar;
- no equilíbrio e na locomoção - a gestante precisa aumentar sua base de apoio e adota marcha com as pernas mais abertas.

Concomitante a isso, a musculatura posterior da perna pode ser exigida demasiadamente para manter a posição em pé em equilíbrio o que predispõe às câibras. A retenção líquida por sua vez favorece compressões de ligamentos, nervos e tendões ocasionando sintomatologias como, por exemplo, a síndrome do túnel do carpo. Por isso a atividade física surge como uma importante aliada na promoção do bem-estar físico e emocional da futura mamãe e por que não o bem-estar também do bebê.

O corpo da mulher precisa estar preparado para que possa vivenciar esta fase de maneira tranquila e não ser uma fonte de dores. Dessa forma a atividade física minimiza os desconfortos provocados pelas alterações durante a gravidez e facilita até

mesmo o trabalho de parto. O ideal é que a candidata a ser mãe inicie atividade física antes mesmo de se engravidar!

Segue abaixo algumas sugestões de atividades físicas que podem ser realizadas por gestantes após liberação médica e com acompanhamento profissional, seja de um educador físico ou um fisioterapeuta:

**Musculação:** conduzida pelo educador físico e pode ser praticada por grávidas. Foca o fortalecimento da musculatura responsável pela sustentação do corpo. Recomenda-se 3 aulas por semana com duração de 60 minutos;

**Hidroginástica:** conduzida pelo educador físico, trabalha o condicionamento respiratório e cardíaco, assim diminui o cansaço e facilita a respiração. Além disso, promove o fortalecimento e o relaxamento muscular bem como auxilia na boa postura;

**Hidroterapia:** modalidade conduzida por um fisioterapeuta e possui objetivos terapêuticos. Pode ser realizada individualmente ou em grupo. Também auxilia na redução dos desconfortos da gestação e promove relaxamento;

**Yoga:** filosofia de vida proveniente da Índia que consiste na prática de posturas, respirações e mentalizações positivas que facilitam o relaxamento e controle da ansiedade. Também promove o fortalecimento e alongamento muscular além de trabalhar a musculatura respiratória;

**Pilates:** método novo, com bases orientais inclusive na yoga, é conduzido por educador físico ou fisioterapeuta e pode ser feito por gestantes com devidas adaptações. Promove o

fortalecimento da musculatura da coluna e do abdômen, e conseqüentemente melhora a postura e as lombalgias provenientes da gravidez. Também trabalha a musculatura do perineo e melhora a flexibilidade;

**RPG (Reeducação Postural Global):** método que trabalha as alterações posturais ao corrigi-las e aliviar as tensões musculares provocadas pela gravidez. Além disso, trabalha a musculatura do perineo ao melhorar sua tonicidade e flexibilidade;

**Fisioterapia para gestantes:** envolve exercícios de alongamento e fortalecimento muscular, trabalha principalmente a postura e o perineo.

Entre os **benefícios** que a atividade física proporciona à gestante estão:

- ◆ Melhora sensação de bem-estar;
- ◆ Auxilia no controle do peso e melhora auto-estima;
- ◆ Reduz fadiga e indisposição;
- ◆ Melhora o retorno venoso e diminui os inchaços;
- ◆ Reduz ansiedade e irritabilidade;
- ◆ Reduz processos algícos (dores nas costas, nas pernas...).

**Cuidados durante os exercícios:**

- ◆ Evitar apoio com uma perna só;
- ◆ Evitar posição de deitado de costas por muito tempo;
- ◆ Evitar prender o ar durante os exercícios;
- ◆ Evitar exercícios de muita exigência opte por exercícios menos intensos como caminhada ao ar livre (com calçado adequado) ou exercícios na água. Caso deseje a musculação, faça

com acompanhamento de profissional capacitado para lidar com gestantes;

◆ Evitar uso de cinto e malhas apertadas, procurar realizar os exercícios com roupas de algodão;

◆ Evitar ambiente muito quente e de pouca ventilação;

◆ Se desejar fazer caminhada opte por horários em que o sol não esteja muito quente, mas primeiramente peça ajuda a um profissional para melhor orientação quanto ao calçado adequado e a intensidade da caminhada;

◆ Esvaziar bexiga durante a atividade física. Lembre-se: se prender muito o xixi pode predispor à infecções urinárias e à incontinência urinária ao comprometer a musculatura do perineo.

**Deve-se interromper os exercícios nos casos de:**

- ◆ Dor;
- ◆ Dispnéia (falta de ar);
- ◆ Sangramento;
- ◆ Taquicardia (aumento da frequência cardíaca);
- ◆ Dificuldade para andar.

**Contra-indicações:**

- ◆ Dilatação precoce da cérvix;

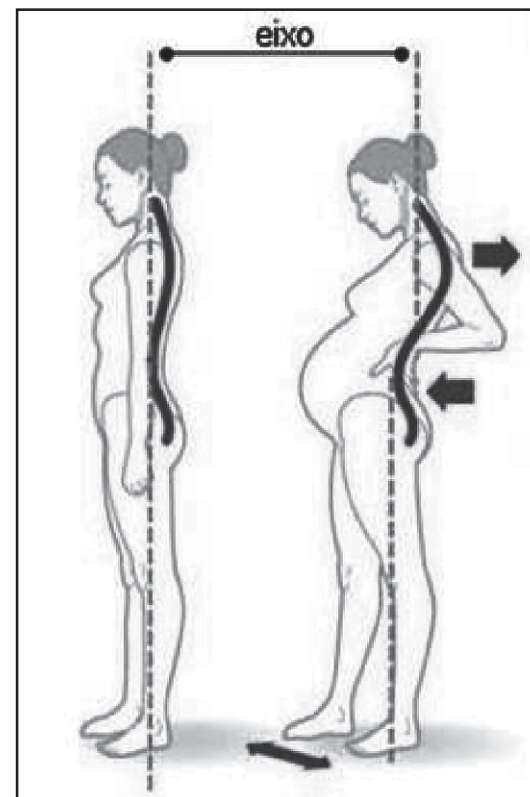

A gestante desloca as curvaturas para compensar as alterações provenientes do aumento da massa abdominal e para que mantenha seu equilíbrio aumenta sua base de apoio (anda com as pernas abertas).

- ◆ Sangramento vaginal;
- ◆ Placenta prévia;
- ◆ Perda de líquido amniótico;
- ◆ Trabalho de parto prematuro;
- ◆ Hipertensão materna não controlada.

**Vida sexual durante a gravidez**

Deve ser conduzida normalmente, conforme o desejo do casal e o bem-estar do bebê. Pode ser intensificada no início da gestação e varia de acordo com o cansaço mental e disposição da mãe. Após o nascimento, deve-se manter um período de 40 dias sem realizar relações sexuais, seja parto normal ou

**AUTO PEÇAS E FERRO VELHO BOM SUCESSO**

PEÇAS NOVAS - USADAS E RECONDICIONADAS  
MOTORES - CÂMBIOS E DIFERENCIAIS...

Fone: (62) 3332-1048  
Cell: (62) 9395-2052

Av. Dom Bosco S/nº Silvânia-Goiás

**ALDEMIR MACHADO**

**REPINTURA 2 IRMÃOS**

**José Luis**  
(62) 8332-2807

(62) 9673-0967 / 9684-7561 / 8583-9295

Rua Augusto Baúta do Siqueira Qd. 04 Lt. 30 Park Residencial Anchieta Silvânia-GO

cesariana.

É interessante lembrar que associado a atividade física é necessário que a gestante tenha outros cuidados como:

◆ **Controle do peso:** o ganho de peso normal durante a gestação varia, segundo alguns autores, entre 9 a 13,5kg;

◆ Aconselha-se 5 a 6 refeições diárias em pequenas quantidades;

◆ Evitar jejum prolongado;  
◆ Ingerir bastante líquido;  
◆ Comer frutas, verduras cruas e legumes;

◆ Evitar comer alimentos com excesso de gordura e sal;

◆ Não fumar, não ingerir bebidas alcoólicas e não fazer uso de drogas;

◆ **Cuidados com as mamas:**

- Evitar a utilização de óleos e cremes na região dos mamilos;

- Expor mamas ao sol todos os dias (antes das 10h e depois das 16h);

- Friccionar o mamilo diariamente, com uma toalha ou uma bucha vegetal;  
- Fazer suaves rotações nos mamilos para alongá-los e deixar rígida a junção do mamilo na auréola;

- Para mamilos pouco desenvolvidos, friccionar com os dedos indicadores no sentido horizontal e vertical, 10 vezes ao dia.

**Posicionamento ao dormir:** principalmente durante os últimos meses com o aumento do volume do abdômen fica mais desconfortável para a gestante encontrar uma maneira para se repousar. O ideal é deitar-se de lado com um travesseiro oferecendo apoio na lateral do abdômen e outro entre as pernas.

Lembre-se que há outros profissionais que também podem auxiliar a gestante a obter uma melhor qualidade de vida e esclarecer possíveis dúvidas em relação a gestação e ao bebê



Exercícios de “bomba” movimentando os pés para cima e para baixo facilitam o retorno venoso e reduz edema nos membros inferiores.

como o nutricionista, psicólogo, acupunturista, musicoterapeuta, enfermeiro, odontólogo, entre outros... E antes de tomar qualquer iniciativa consulte primeiramente o médico que faz seu acompanhamento para juntos escolherem a melhor opção para promover seu bem-estar físico e emocional.

**Dra. Daniela Carla de Oliveira Sousa** é graduada em Fisioterapia pela Universidade de Ribeirão Preto (UNAERP), especialista em Fisioterapia Respiratória pela Faculdade de Medicina da USP de Ribeirão Preto (FMRP-USP) e em Acupuntura pela Unisaúde. Também possui o curso de RPG (Reeducação Postural Global) pelo método Philippe Souchart.

## Maria, fica conosco

São Marcelino Champagnat nos ensinou que Maria “sempre traz Jesus no colo ou no Coração”, essa promessa nos dá a certeza que “Ele está no meio de nós”.

O Aprendizado Marista Padre Lancísio realizou homenagem a Maria, mãe de Jesus, com uma belíssima Coroação abrindo na cidade de Silvânia as homenagens a essa mulher que contribuiu de forma impar para a salvação da humanidade.

A Coroação foi regada pelos elementos pascais: Água, luz, lua. A aluna Ana Lívia, da educação infantil, caminhou sobre as águas da piscina e em nome de uma multidão ali presente coroou a



Alunos participam...



Virgem Maria. Não faltaram apresentações, coreografias, preparadas pelos alunos.

O tema inspirador da Coroação nos preparou para o Congresso Eucarístico a ser realizado em Brasília nos dias 13 a 16/05, no qual os discí-

pulos de Emaús suplicam ao Senhor Jesus que permaneçam com eles.

Ir. Davi Nardi.

... de homenagem à Maria no Aprendizado Pe. Lancísio.

### EDITAL CONTRIBUIÇÃO SINDICAL RURAL PESSOA FÍSICA - EXERCÍCIO DE 2010

A Confederação da Agricultura e Pecuária do Brasil – CNA, em conjunto com as Federações Estaduais de Agricultura e os Sindicatos Rurais e/ou de Produtores Rurais com base no Decreto-lei nº 1.166, de 15 de abril de 1.971, que dispõe sobre a Contribuição Sindical Rural, em atendimento ao princípio da publicidade e ao espírito do que contém o art. 605 da CLT, vêm **NOTIFICAR** e **CONVOCAR** os produtores rurais, pessoas físicas, que possuem imóvel rural ou empreendem, a qualquer título, atividade econômica rural, enquadrados como “Empresários” ou “Empregadores Rurais”, nos termos do artigo 1º, inciso II, alíneas a, b e c do citado Decreto-lei, para realizarem o pagamento das Guias de Recolhimento da Contribuição Sindical Rural do exercício de 2010, devida por força do que estabelecem o Decreto-lei 1.166/71 e os artigos 578 e seguintes da CLT, aplicáveis à espécie. O seu recolhimento deverá ser efetuado impreterivelmente até o dia **22 de MAIO de 2010**, em qualquer estabelecimento integrante do sistema nacional de compensação bancária. A falta de recolhimento da Contribuição Sindical Rural até a data de vencimento acima indicada, constituirá o produtor rural em mora e o sujeitará ao pagamento de juros, multa e atualização monetária previstos no artigo 600 da CLT. As guias foram emitidas com base nas informações prestadas pelos contribuintes nas Declarações do Imposto Sobre a Propriedade Territorial Rural, repassadas à CNA pela Secretaria da Receita Federal com amparo no que estabelece o artigo 17 da Lei nº 9.393, de 19 de dezembro de 1.996, e estão sendo remetidas por via postal para os endereços indicados nas respectivas declarações. Em caso de perda, de extravio ou de não recebimento das Guias de Recolhimento pela via postal, os contribuintes deverão solicitar a emissão da segunda via diretamente à Federação da Agricultura do Estado onde têm domicílio, até 5 (cinco) dias úteis antes da data do vencimento. Eventuais impugnações administrativas contra o lançamento e cobrança da contribuição deverão ser feitas, no prazo de 30 (trinta) dias, contados do recebimento da guia, por escrito, perante a **CNA, situada no SGAN Quadra 601, Módulo K, Edifício CNA, Brasília - Distrito Federal, Cep: 70.830-903**. O protocolo das impugnações poderá ser realizado pelo contribuinte na sede da CNA ou da Federação da Agricultura do Estado, podendo ainda, a impugnação ser enviada diretamente à CNA, por correio, no endereço acima mencionado. O sistema sindical rural é composto pela Confederação da Agricultura e Pecuária do Brasil – CNA, pelas Federações Estaduais de Agricultura e/ou Pecuária e pelos Sindicatos Rurais e/ou de Produtores Rurais.

Brasília, 5 de abril de 2010.

**Kátia Regina de Abreu**  
Presidente



## DROGARIA VITÓRIA

Sua saúde é nossa melhor receita

**Carinho, ternura, dedicação, amor: Mãe! Sua presença é o melhor remédio para nossas inquietações. Parabéns!**

**3332-1117**

ENTREGAS EM DOMICÍLIO

Praça Dom Bosco, 85 - Centro  
Silvânia - Goiás

## COOPERSIL

## Novo Conselho Fiscal da Coopersil

A Cooperativa dos Pequenos Produtores Rurais de Silvânia, COOPERSIL, realizou no dia 24 de março, no auditório da Central de Associações, uma Assembléia Geral, prevista no estatuto da entidade, para eleger e empossar seu novo Conselho Fiscal, para o mandato de um ano. Foram eleitos e empossados para o Conselho Fiscal Efetivo: Eduardo de Souza e Silva, José Francisco de Freitas, Roberto César de Oliveira. E para o Conselho Fiscal Suplente, foram empossados: Hélio Rodrigues Pereira, Enir José Leão e José dos Santos Vítor.

Durante a Assembléia Geral também foi apresentada a prestação de contas por parte da diretoria, parecer contábil através de uma auditoria independente e do Conselho Fiscal e aprovação pela Assembléia de sua gestão. Também foram elaborados os Planos de Gestão para o ano de 2010.

## CREDITAG realiza Assembléia Geral

A Cooperativa de Crédito da Agricultura Familiar de Silvânia, CREDITAG, reuniu seus associados no dia 30 de Março, no Auditório da Central de Associações, para uma Assembléia Geral Ordinária e Extraordinária, referente ao exercício de 2009. Durante a Assembléia Ordinária, foi apresentada a prestação de contas pela diretoria, parecer das au-

ditorias, destinação de sobras ou rateio das perdas, fixação de honorários, eleição e posse dos membros do Conselho Fiscal, ficando assim composto, Conselho Fiscal Efetivo: Vanir José Scapini, Luciano Silva Abreu e Jane Maria Peixoto, Suplentes: Ari Aparecido de Andrade, Aparecido Bueno Pinto e Dalva Maria de Oliveira Silva. Na Assembléia Extraordinária foi feita votação para aprovação do Estatuto e do Regime Interno.

## Aprovados mais recursos para os pequenos produtores rurais de Silvânia

Foi aprovado pelo CEDRS (Conselho Estadual de Desenvolvimento Rural Sustentável) mais um projeto junto ao PRONAT (Programa Nacional de Desenvolvimento Sustentável dos Territórios Rurais) que prevê a ampliação da Fabrica de Ração, com aumento de produção e permissão a granelização do produto, o que proporcionará uma diminuição do custo da ração e melhores condições de armazenamento. O valor aprovado é de R\$ 169.050,00 e tem como proponente a Secretaria da Agricultura do Estado de Goiás. Junta-se a esse outros projetos já com recursos disponibilizados, uns aplicados outros a aplicar, na ordem de R\$ 1.400.000,00. Todos esses recursos aprovados ao Município de Silvânia só estão aqui devido a presença permanente das organizações dos agricultores, que uni-

das tem buscado benefícios aos nossos produtores.

## COOPERSIL e Nutron promovem seminário no dia 15 de maio

A COOPERSIL, em parceria com a empresa de alimentos Nutron, promove no dia 15 de maio um seminário sobre informações técnicas e comerciais. Serão ministradas palestras importantes sobre o tema: "Nutrição Animal", onde os palestrantes estarão esclarecendo a maneira correta de alimentar os animais. O seminário será realizado no dia 15 de Maio no Auditório da UBEC/CENTAF - Ginásio Anchieta. A COOPERSIL e a Nutron esperam a participação de todos os produtores rurais de Silvânia.

## Programa de Aquisição de Alimentos

A COOPERSIL, em parceria com a CONAB, Companhia Nacional de Abastecimento, desenvolve há três anos o Projeto PAA (Programa de Aquisição de Alimentos) que beneficia Agricultores Familiares da região. O PAA compra alimentos da Agricultura Familiar e doa para escolas e entidades beneficentes da região. Qualquer agricultor que possua DAP (Declaração de Aptidão ao Pronaf) pode se cadastrar. Os interessados poderão procurar a COOPERSIL com uma có-

pia da DAP, e informar o produto de interesse para se cadastrar até o dia 14/05/2010.

Caso o produtor ainda não possua DAP, procure a EMATER.

Oxigênio.  
Porque ninguém vive sem!

Seja vaidosa na mesma proporção que saudável. Pratique exercícios e cuide-se para ficar bem. Beleza tem tudo a ver com saúde.

(62) 3332-1495  
Rua 24 de Outubro, 143 - Centro - Silvânia-GO

COMPRA PREMIADA

**KITO**  
Moto Peças

Peças e Serviços em Geral  
HONDA - YAMAHA - MOBILETE - AGRALE

Os clientes contemplados do mês de abril foram **Damasio dos Santos, Leila Monteiro e Arnaldo F. Lopes Camargo.** O próximo sorteio será dia 15 de maio.

3332-1594 - 3335-1830

SUPER PROMOÇÃO 2010

**KANEDO**  
CONSTRUÇÕES  
3332-1802

**02 MOTOS ZERO KM**  
**R\$ 5.000,00 EM DINHEIRO**

R\$ 500,00 a cada mês - Durante 10 Meses

Sorteios Extras

08/03/2010 - Dia da Mulher 1 Kit Boticário  
09/05/2010 - Dia das Mães 1 Tankinho  
08/08/2010 - Dia dos Pais 1 Kit Ferramentas  
11/10/2010 - Dia das Crianças 1 Bicicleta

Aproveitem Menor Preço Garantido em materiais para construção.  
Pagamento Facilitado em 10X e você pode ganhar 02 Motos Zero KM ou R\$ 5.000,00 em Dinheiro (10 prêmios de R\$ 500,00) só na Kanedo Construções.

Financiamentos pela Caixa Econômica Federal (R\$ 25.000,00 em até 10 anos para pagar) e pelo Banco do Brasil

**agrocampo**  
IMPLEMENTOS E INSUMOS AGRÍCOLAS

(62)3335-1507

Rua Anhanguera, nº 250 Qd. 15 Lt. 14 e 15 S101  
Bairro Vista Alegre - Vianópolis-GO - CEP 75260-000

**SATGE**  
AGRIMENSURA, TOPOGRAFIA E GEORREFERENCIAMENTO

Divisões, Reserva Legal, Parcelamentos, Georreferenciamento e Topografia em geral.

Antônio Henrique Batista  
AGRIMENSOR - CREA-GO - 5335/TD  
(62) 3332-3073 - (62) 9652-1075 - (63) 8432-4421  
e-mail: satgeo@uol.com.br  
Rua 4, Qd. 9 Lt. 395 - B. N. Sra. de Fátima - Silvânia/GO

**ORCOM**  
CONTABILIDADE

Nada no mundo se compara ao amor de uma mãe, algo tão essencial em nossa vida como o ar que respiramos, como a água que defendemos. Parabéns à todas as mães.

Rua Cel. Vicente Miguel, 139  
Centro - Silvânia - Goiás 3332-1168



## Dicas para Viver Bem

Maria Vianna

**A** violência e a crueldade são atitudes praticadas por pessoas que ainda não aprenderam a amar. O senso moral existe, como princípio, em todas as criaturas humanas mas algumas ainda não o desenvolveram como prática diária e habitual. Ficamos chocados com atitudes violentas ou cruéis porque nosso senso moral já se elevou acima da baixaza e do primitivismo. Para nos tornarmos verdadeiramente melhores precisamos aprender a amar os que ainda estão presos aos baixos instintos e ainda não possuem sentimentos mais nobres. Amá-los não significa conviver com eles mas evitar enviar energias negativas como raiva e desprezo procurando envolvê-los com perdão, compreensão e piedade. Quanto mais amor formos capazes de transmitir, mais energias negativas serão anuladas.

\* \* \*

**N**ossas atitudes diárias estão, muitas vezes, carregadas de violência e desamor. Embora sejam atos não sejam passíveis de penalidades legais podem provocar resultados muito negativos. Principalmente no convívio com as pessoas mais próximas de nós - pais, filhos, esposos, colegas de trabalho - podemos praticar violências todos os dias sem nem mesmo percebermos. Agredir, falar com impaciência, gritar, dizer coisas desagradáveis, criticar com desprezo, esnober, tratar com desdém são formas violentas de relacionamento que podem causar graves conseqüências no futuro. As crianças e os jovens ficam marcados pela vida toda por palavras duras ou injustas. Todos sentimos quando o que ouvimos está impregnado de negativismo e isso causa uma ferida emocional difícil de curar. Para viver bem é preciso cuidar das nossas atitudes e palavras. Só assim possibilitaremos aos que estão próximos de nós uma vida boa e agradável.

\* \* \*

**E**sforce-se para manter sempre seu bom humor. Mal humor é resultado de desequilíbrio causado por sentimentos como raiva, tristeza, amargura, medo, insegurança e ressentimento que, por não serem resolvidos, provocam atitudes violentas. As pessoas que não procuram solucionar seus problemas ficam amarguradas e expressam isso com mau humor. Quem está em redor dos mau humorados sofre com suas atitudes sem ter nada a ver com seus problemas. Mau humorados tornam suas vidas difíceis e desagradáveis. Procure resolver seus problemas e torne sua vida mais amorosa, agradável e não violenta.

\* \* \*

\* Viva bem. Viva com alegria. \*

Maria Vianna é psicóloga. E-mail: mariavianna19@hotmail.com

## Chico Xavier - O filme

Nilton Wagner Barbosa

Especial para A Voz

O Espiritismo surgiu em 1857 com as obras de Allan Kardec, que executou um trabalho de coleta e organização dos ensinamentos dos Espíritos. Suas obras ganharam rapidamente reconhecimento público, pela qualidade de seu conteúdo, que aborda questões religiosas, com grande coerência filosófica e científica. Além do rigor que as obras foram produzidas contribuiu para sua aceitação a reputação daquele que às trouxe a público. Allan Kardec é o pseudônimo do professor Hippolyte Leon Denizard Rivail, que era um pedagogo bastante respeitado na França. Ele publicou os primeiros livros espíritas e executou um grande trabalho de divulgação do Espiritismo.

Para completar a obra de Kardec havia a necessidade da publicação de obras que ajudassem na compreensão do Espiritismo. Chamamos estes livros de obras complementares. Com esta missão reencarnou em 1910 o médium Francisco Cândido Xavier. Como Kardec, ele não só editou livros, mas também, teve um papel decisivo na divulgação do Espiritismo.

Kardec tinha um respaldo predominantemente intelectual para sua obra e Chico tinha respaldo moral. Ele foi uma referência em humildade e amor. Se tivesse atuado na Igreja Católica seria considerado um santo, devido suas qualidades morais e os fenômenos espirituais de que foi intermediário.

Sete anos após seu desencarne, quando completaria 100 anos de existência física, Chico Xavier novamente assume um papel decisivo na divulgação do Espiritismo, com o lançamento do filme sobre sua vida.

O filme surpreendeu sobre muitos aspectos, chamando a atenção de toda a sociedade. A primeira surpresa foi a grande bilheteria, que o coloca entre as maiores bilheterias do cinema nacional. Outra surpresa agradável é que a obra não tem a característica de propaganda, que é feita para engrandecer uma personalidade ou para ganhar adeptos para uma causa. Chico Xavier é mostrado como um ser humano, com suas fraquezas e dificuldades, e também com a grandeza de um verdadeiro servidor de Jesus.

A qualidade do filme também surpreendeu. Ele foi produzido por grandes estúdios de cinema, com o que há de melhor. Os profissionais que trabalharam na obra, como os atores e o diretor, são conhecidos e respeitados.

Tanto o autor do livro, que serviu de base para o filme, como seu diretor não são espíritas. Mesmo assim, fica claro que se trata da biografia de um grande homem. A narrativa é simples e despretensiosa, mas mostra que Chico Xavier é uma pessoa especial, um verdadeiro missionário.

O filme é uma grande oportunidade de reflexão para os espíritas, que encontram, em Chico Xavier, um modelo de disciplina e renúncia. Mas, é importante também para as pessoas de outras religiões, pois é uma oportunidade de conhecerem Chico Xavier apresentado por não espíritas.

Assim convidamos a todos para conhecerem este trabalho. Mais que a vida de um espírita a obra retrata a trajetória de alguém que tem muito a contribuir para nosso crescimento moral e espiritual, como um Gandhi ou uma Madre Tereza de Calcutá.

Nilton Wagner Barbosa é silvaniense, economiário, ex-funcionário da Caixa em Silvânia.

**alfa**<sup>®</sup>  
tecnologia rural

Rua Manoel Sanches, 68 - Centro - CEP 75180-000  
Tel.: (62) 3332-1337 / 9607-7661  
E-mail: alfapar@terra.com.br

**CÉSAR MÓVEIS**  
Tel: 3332-1570

Na César Móveis você encontra toda linha de enxovais, colchões e móveis em madeira.

Rua Cel. Vicente Miguel, nº 429  
Centro - Silvânia - GO **3332-1570**

**Portal** MATERIAIS PARA CONSTRUÇÃO

**3332-1545 - 3332-1514**  
Rua Cel. Vicente Miguel, nº 104 - Centro - Silvânia - Goiás

# A participação de Americano do Brasil e Henrique Silva na construção de Brasília

**Cida Sanches**

Especial para A Voz

Brasília completou no dia 21 de abril de 2010, 50 anos. A construção de uma nova capital brasileira expressava em 1960 o desejo de uma mudança histórica, pois, pela primeira vez, olhava-se para o interior do país e não somente para o litoral.

Brasília custou cerca de um bilhão de dólares. Este custo extremamente elevado deveu-se, em parte, a ausência de estradas de ferro e de rodovias bem traçadas para levar o material de construção. A solução foi transportar todo o material por via aérea, fato que encareceu muito o custo das obras.

A **construção de Brasília** demorou quase quatro anos, mas depois de três anos a maioria dos seus principais edifícios estavam prontos, dentre os quais o Palácio da Alvorada, primeiro prédio da capital construído em concreto armado.

A ideia de transferir a sede do poder para o interior do Brasil, não começou com Juscelino Kubitschek, ela começou por volta de 1750, quando o Brasil era ainda colônia de Portugal, o cartógrafo genovês Francisco Tossi Colombina elaborou a Carta de Goiás e sugeria a mudança da capital do país para essa região. Há também registros atribuídos a Marquês de Pombal, primeiro ministro do rei português Dom José I, que, no século XVIII cogitou a possibilidade de formar no interior da

colônia a “Nova Lisboa”. Sonhava com a mudança da sede do governo para o vale do Amazonas.

Em 1821 José Bonifácio retoma a proposta mudancista e redige um documento aos deputados paulistas solicitando a mudança da capital para o centro do país e sugere o nome de Petrópole ou Brasília para a nova Capital. O principal argumento de Bonifácio era que a cidade do Rio de Janeiro corria constantes riscos de sofrer invasões, saques dos corsários franceses.

Dom Bosco em 1883 na cidade italiana de Turim sonhou que entre os paralelos de 15° e 20°, havia uma depressão bastante larga e comprida, partindo de um ponto onde se formava um lago. Teve a visão do surgimento de uma rica e próspera civilização na América do Sul. Sem nunca ter pisado o solo brasileiro, o padre fundador dos Salesianos e Salesianas viu, entre os paralelos 15° e 20°, a Terra da Promissão. Então, repetidamente, uma voz assim falou: “... Quando vierem escavar os minerais ocultos no meio destes montes, surgirá aqui a Terra da Promissão, fluente de leite e mel. Será uma riqueza inconcebível”. Esta cidade profetizada por Dom Bosco era Brasília.

No governo de Floriano Peixoto em 1892, para cumprir a Constituição, nomeou a Comissão Exploradora do Planalto Central do Brasil, cujo objetivo era iniciar de fato a demarcação do Distrito Federal. Foi a primei-

ra iniciativa oficial do governo brasileiro para concretizar a mudança da capital. Essa comitiva ficou conhecida por Missão Cruls.

Sob a liderança do astrônomo belga Louis Cruls, a Comissão Exploradora do Planalto Central do Brasil tinha a incumbência de analisar a topografia, o clima e a geologia, além de fazer o levantamento da flora, da fauna e dos recursos naturais. Em 1894, é apresentada ao governo a demarcação de uma superfície de 14.400 km<sup>2</sup> (o Quadrilátero Cruls), considerada ideal.

**Entre os cientistas renomados desta comissão estava o bonfinense-silvaniense Henrique Silva que desempenhou papel relevante como secretário e como grande conhecedor de botânica e geologia. Seus estudos sobre o solo, mineração, recursos hídricos foram importantes para a escolha do local da futura Capital do Brasil.** Através de suas observações e análises ele concluiu, por exemplo, que a região não seria propícia a abalos sísmicos, terremotos ou atividades vulcânicas. Antes da construção de grandes obras é importante avaliar a estabilidade do solo, a localização de lençóis de água e reservas minerais. Estas observações levam uma cidade a ser bem aproveitada física, social e economicamente. Os relatórios de Henrique Silva foram fundamentais para a conclusão final da Comissão Exploradora do Planalto Central. Em 1892 ele foi elogiado pelo presidente da República Floriano Peixoto por bravura.

Com tantas pesquisas a serem feitas, o número de equipamentos levados foi grande. Mais de 200 caixas acondicionavam todos os materiais e suprimentos para a sobrevivência da equipe. O peso total era de 9,6 toneladas. Na maioria das vezes, a comissão prosseguia a viagem montada em lombo de mula. A equipe percorreu cerca de 4.000 km. No dia 7 de maio de 1894, Cruls publica relatório sobre o Planalto Central: a missão tinha



*Pedra fundamental de Brasília projeto de Americano do Brasil. Inaugurada em 1922.*

sido um sucesso. As terras ocupadas pelo Distrito Federal são chamadas, até hoje, de Quadrilátero Cruls em homenagem ao chefe daquela missão. Nova comissão foi dirigida pelo general Djalma Poli Coelho para checar as informações da Missão Cruls. A Comissão de Estudos para a Localização da Nova Capital do Brasil, em 1946, confirmou as informações do astrônomo e de sua equipe.

**Em 1922, no ano do centenário de independência do Brasil, o Deputado Américo do Brasil, também bonfinense - silvaniense apresentou um projeto a Câmara dos Deputados, incluindo entre as comemorações a serem celebradas, o lançamento da Pedra Fundamental da futura Capital da República.**

Epitácio Pessoa, então presidente da República, baixou o Decreto nº. 4.494 de 18 de janeiro de 1922, determinando o assentamento da Pedra Fundamental e designou para a realização dessa missão o engenheiro Balduino Ernesto de Almeida. No dia 07 de setembro de 1922, ao meio-dia foi assentado o monumento Pedra Fundamental numa colina no Morro do Centenário, na Serra da Independência situada a 9 Km de Planaltina, DF, e nela está escrito: “Sendo Presidente da República o Excelentíssimo Senhor Dr. Epitácio da Silva

Pessoa, em cumprimento ao disposto no decreto nº. 4.494 de 18 de janeiro de 1922 foi aqui colocada em 07 de setembro de 1922 ao meio-dia, a Pedra Fundamental da futura Capital dos Estados Unidos do Brasil”.

O monumento erguido marca o centro da América do Sul. É composto por 33 pedras de concreto, que representam os 33 primeiros anos da República (de 1889 a 1922). Para inaugurá-lo, no dia 7 de setembro de 1922, o então presidente e a comitiva vieram do Rio de Janeiro para cá em 15 caminhões. Sessenta anos depois, em 1982, o Governo do Distrito Federal decretou o tombamento provisório da Pedra Fundamental.

Além da Pedra fundamental de Brasília, Americano do Brasil também propôs a construção da Rodovia Rio-Goiás-Pará. Este projeto foi mais tarde aproveitado por Juscelino Kubitschek transformando-o na Estrada Belém-Brasília.

**Deste modo, através de atuações tão significativas Henrique Silva e Americano do Brasil devem ser lembrados entre aqueles que participaram desta epopéia. Estão entre os pioneiros que contribuíram para a realização de um projeto inovador, ousado e progressista que foi a construção de Brasília.**

**Cida Sanches** é diretora e professora da UEG de Silvéria.



*Missão Cruls destinada a encontrar o local da Futura Capital do Brasil, da qual fazia parte Henrique Silva. 1892.*

**APAE SILVÂNIA**

APAE - ASSOCIACAO DE PAIS E AMIGOS DOS EXCEPCIONAIS DE SILVANIA CNPJ/MF: 00.396.098/0001-48 DEMONSTRACAO DO RESULTADO DO EXERCICIO ENCERRADO EM 31/12/2009.			
<b>RECEITA BRUTA OPERACIONAL</b>			
Doacao da Comunidade	75.989,50		
Doacoes Diversas	4.880,00		
Doacao de Pessoas Juridicas	22.324,00		103.193,50
<b>RECEITA LIQUIDA OPERACIONAL</b>			
Receita Liquida Operacional			103.193,50
<b>RESULTADO BRUTO OPERACIONAL</b>			
Resultado Bruto Operacional			103.193,50
<b>DESPESAS/RECEITAS OPERACIONAIS</b>			
Receitas Diversas	54.488,29		
Receitas Financeiras	651,49		
Despesas Administrativas	(92.014,30)		
Despesas Financeiras	(1.311,96)		
Despesas com Pessoal	(64.395,43)		(102.581,91)
<b>RESULTADO OPERACIONAL</b>			611,59
<b>RESULTADO LíQUIDO DO PERIODO</b>			611,59
<b>RESULTADO DO PERIODO</b>			611,59

APAE - ASSOCIACAO DE PAIS E AMIGOS DOS EXCEPCIONAIS DE SILVANIA DEMONSTRACAO DO SUPERAVIT OU DEFICIT DO EXERCICIO DE 2009			
<b>1 - RECEITAS OPERACIONAIS OU DA GESTAO ORCAMENTARIA:</b>			
1.1 - Contribuicoes e Doacoes	103.193,50		
1.2 - Receitas Financeiras	651,49		
1.3 - Outras Receitas	54.488,29		158.333,28
<b>2 - DESPESAS OPERACIONAIS OU DA GESTAO ORCAMENTARIA:</b>			
2.1 - Administrativas	69.774,80		
2.2 - Servicos de Terceiros	22.239,50		
2.3 - Despesas Financeiras	1.311,96		
2.4 - Despesas com Pessoal	64.395,43		157.721,69
<b>3 - SUPERAVIT OU DEFICIT OPERACIONAL OU DA GESTAO ORCAMENTARIA</b>			611,59
<b>4 - SUPERAVIT DO EXERCICIO</b>			611,59

APAE - ASSOCIACAO DE PAIS E AMIGOS DOS EXCEPCIONAIS DE SILVANIA BALANCO PATRIMONIAL ENCERRADO EM 31/12/2009							
ATIVO				PASSIVO			
TITULOS	R\$	R\$	R\$	TITULOS	R\$	R\$	R\$
<b>CIRCULANTE</b>				<b>CIRCULANTE</b>			
<b>DISPONIVEL</b>				<b>OUTRAS OBRIGACOES</b>			
Caixa	7.062,97			Contas a Compensar	1.376,30		
Bancos c/movimento	1.015,25	8.078,22		Contas a pagar	11.938,84	13.315,14	13.315,14
Aplicacoes Financeiras				<b>PATRIMONIO LIQUIDO</b>			
Banco do Brasil s/a		449,89		<b>PATRIMONIO SOCIAL</b>			
<b>CREDITOS</b>				<b>RESULTADO DO EXERCICIO</b>			
Doacoes a Receber		145,00	8.673,11		239.800,54	240.412,13	240.412,13
<b>IMOBILIZADO</b>							
Bens Móveis	86.561,50						
Bens Imóveis	233.496,42						
(-) Depreciação Acumulada	(75.003,76)	245.054,16	245.054,16				
<b>TOTAL DO ATIVO</b>			253.727,27	<b>TOTAL DO PASSIVO</b>			253.727,27

Carlos José Mayer dos Santos Presidente	Valda Maria Batista da Costa Diretora de Patrimônio
Maria Sarlete Silva Vieira Diretora Financeira	
Carlos de Paula Silva Contador CRC-GO - 003356/0-3	
<b>PARECER DO CONSELHO FISCAL</b>	
Examinando o presente Balanço Patrimonial, as contas de Receitas e Despesas e respectiva documentação, somos de parecer favorável à aprovação das contas pelos associados.	
Silvino Correa Bittencourt	Helvécio Correia de Siqueira
Luciano Silva Abreu	

APAE - ASSOCIACAO DE PAIS E AMIGOS DOS EXCEPCIONAIS DE SILVANIA DEMONSTRACAO DAS MUTACOES DO PATRIMONIO SOCIAL DO EXERCICIO DE 2009								
DISCRIMINACAO	PATRIMONIO SOCIAL			RESERVAS			MOVIMENTACAO DO PERIODO	TOTAL
	ESCRITURADO	A INTEGRALIZAR	INTEGRALIZADO	TRANSFERENCIA	REAVALIACAO	DOACOES SUBVENCOES		
Saldo em 31/12/08	239.800,54							239.800,54
Ajustes de Exercicios Anteriores								
Correcao Monetaria								
Integralizacao do Patrimonio Social Com Reservas e Superavits Por Doacoes e Subv.Patrimoniais								
Escrituras de re-ratificacoes								
Reversoes de Provisoes								
Superavit ou Deficit do Exercicio							611,59	3.559,25
Saldo em 31/12/09	239.800,54						611,59	240.412,13



## UBEC-CENTAF realiza Assembléia de Pais e Estudantes

Nos dias 24 e 30 de abril, a UBEC-CENTAF convocou as famílias dos estudantes para a 2ª **Assembléia de Pais e Estudantes**. A mesma teve o objetivo de informar aos pais sobre a vida escolar de seus filhos, sobre o Conselho Administrativo, Conse-

lho Escolar e o Programa de Avaliação Institucional.

O diferencial do Curso oferecido pelo CENTAF é a importância da participação ativa da família na vida escolar dos estudantes, pois, é de suma importância à interação entre a família e escola. As Assembléias são um

dos meios dessa interação.

Ao término da Assembléia, cada estudante acompanhou seu monitor, juntamente com sua família, para a realização da auto-avaliação e a avaliação do desenvolvimento do meio (momento em que a família avalia o estudante no período da sessão-família).



2ª Assembléia de Pais e Estudantes – Turma B.



2ª Assembléia de Pais e Estudantes – Turma A.

Momento da auto-avaliação e avaliação do desenvolvimento do meio – mãe avaliando o estudante em sua permanência na sessão-família.



## Alunos participam de cursos promovidos pelo CENTAF em parceria com o Sindicato Rural, SEBRAE e SENAR

A UBEC-CENTAF em parceria com o Sindicato Rural, SEBRAE e SENAR, está proporcionando aos seus estudantes cursos que auxiliam na sua aprendizagem. Os cursos são intervenções externas, ou seja, são momentos oportunos em que as comunicações de um “saber fazer”, de uma vivência, de uma prática concreta vem complementar o aprofundamento teórico do Plano de Estudo.

No dia 17/04, os estudantes do Curso Técnico em Agropecuária iniciaram o PER – PROGRAMA EMPREENDEDOR RURAL, que tem como objetivo desenvolver e estimular o po-



Facilitador em momento de avaliação do encontro.

der dos empreendedores do agronegócio, ampliando a eficiência na gestão da propriedade rural, e fortalecer as or-

ganizações rurais, por meio do desenvolvimento de lideranças que influencie as transformações desse setor da socieda-

de, com ações sociais, políticas e econômicas.

Para enriquecer esse trabalho, o Sindicato Rural, o SEBRAE e o SENAR, convidaram as famílias dos estudantes para também realizarem o PER. Trata-se de uma experiência única e que promete sucesso, pois ao envolver toda a família nesse processo, com certeza o resultado será de uma excelente gestão na propriedade dos estudantes da UBEC-CENTAF.



Através de dinâmica, apresentação individual de cada estudante.