

*As aulas no Centro de Formação da Agricultura Familiar Padre Leandro Caliman tiveram início no dia 22 de fevereiro.*

## Aula inaugural marca início das atividades do CENTAF

### **Legislativo Municipal**

*Câmara Municipal de Silvânia retomou os trabalhos legislativos no dia 23 de fevereiro com a realização da primeira sessão ordinária do ano*

**PÁGINA 2**

### **Editorial**

*O país do futuro...*  
**PÁGINA 4**

### **Saúde**

*Dra. Daniela Oliveira Sousa  
Fascite plantar e o esporão de calcâneo*  
**PÁGINA 14**

### **Dicas para Viver Bem**

*Maria Vianna*  
**PÁGINA 17**



Um grande evento no dia 26 de fevereiro inaugurou, oficialmente em Silvânia, o Centro de Formação da Agricultura Familiar Padre Leandro Caliman. A aula inaugural da instituição reuniu alunos, pais, funcionários e autoridades da UBEC, União Brasileira de Educação e Cultura, entidade mantenedora do CENTAF. O evento marcou a entrega oficial da instituição a todos os municípios do Território Rural Estrada de Ferro. As aulas da primeira turma, dos 50 alunos aprovados para o curso de Técnico em Agropecuária, tiveram início no dia 22 de fevereiro, conforme divulgado anteriormente.

### **Micro e Pequenas Empresas**

*Evento na AABB marca a implantação da Lei Geral da Micro e Pequena Empresa em Silvânia*  
**PÁGINA 12**

### **Se liga na história**

*Cida Sanches  
Vestígios do Homem primitivo em Silvânia*  
**PÁGINA 18**

### **Correio Eletrônico**

*Márcia Souza*  
**PÁGINA 5**

### **Sociedade**

*Izelda & Zaher*  
**PÁGINA 10**

# Câmara Municipal reinicia seus trabalhos após o recesso

No dia 23 de fevereiro, deu-se início ao segundo ano da Legislatura 2009/2012, da Câmara Municipal de Silvânia. Durante a solenidade de abertura dos trabalhos legislativos, o Presidente da Casa, vereador Jairo Gomes Machado fez a inauguração da garagem coberta do prédio da Câmara Municipal, dando mais conforto aos vereadores, servidores e população em geral que frequenta a Egrégia Casa de Leis.

A sessão foi bastante movimentada e contou com a presença de todos os vereadores e do Presidente da Casa, Jarim. Estiveram presentes, também, a Prefeita de Silvânia, Gilda Alves de Oliveira Naves e grande parte do seu secretariado e do assessor jurídico da prefeitura. Na ocasião foram apresentados os Projetos de Lei nº 001/2010 e 002/2010 – o primeiro requerendo a contratação de 190 funcionários em contrato de tempo determinado para a provisão de cargos administrativos e de professores, visando suprir as necessidades do Município, e o outro que autoriza a Prefeitura a comprar dois lotes com área de 967,57 m<sup>2</sup>, no valor de 90 mil reais, devidamente avaliados por comissão designada. Esses lotes se destinam à ampliação imediata do Cemitério Municipal.

Na mesma sessão foram apresentados inúmeros requerimentos por parte dos vereadores. O vereador Fábio André solicitou o envio de ofício ao Secretário Municipal de Infra-Estrutura, solicitando serviços de roçagem e abertura de ruas no Bairro Jorge Barroso; ofício à Prefeita Municipal, felicitando-a pela iniciativa de aquisição de terreno para expansão do cemitério local; ofício aos Correios, solicitando providências para legalização das entregas de correspondências endereçadas aos moradores dos Bairros Ermida Santo Antônio, Maria de Lourdes, São Judas Tadeu e Jorge Barroso; ofício ao Secretário Municipal de Transporte e Rodovias, com parceria com o vereador Lindomar Marques da Silva, solicitando melhorias na sinalização das ruas de nossa cidade.

O vereador Valdeci, aproveitando a presença da Prefeita Municipal, fez os seguintes requerimentos: ofício solicitando notícias sobre o início das obras de pavimentação asfáltica dos Bairros Maria de Lourdes, Santo Antônio, São Judas Tadeu, entre outros e ofício solicitando melhorias nas redes pluviais do município. E ainda, solicitou envio ofício à Secretária Municipal de Administração, solicitando a colocação do nome do Senhor Benedito Siqueira em logradouro de nossa

cidade e ofício solicitando apoio para implementação dos serviços prestados pela AGENFA em nosso município. Pediu também, o encaminhamento dos seguintes ofícios: ao Secretário Municipal de Infra-Estrutura, solicitando a construção de uma passarela de pedestres na Rua Antônio Caetano, próximo ao Supermercado Siqueira e à Rua Henrique Silva e ofício solicitando que os funcionários da limpeza pública varram por completo a Rua 10 do Bairro Jorge Barroso; à Prefeita Municipal e à Secretária de Administração, solicitando a legalização das escrituras definitivas dos imóveis dos moradores do Bairro Maria de Lourdes; ao Secretário Municipal de Transporte e Rodovias e ao Secretário Municipal de Infra-Estrutura, congratulando-os por suas atuações à frente das respectivas Secretarias; ao Secretário Municipal de Transporte e Rodovias, parabenizando-o pela boa gestão do transporte escolar; ao gerente regional da SANEAGO, em agradecimento



Plenário da Câmara ficou lotado durante a primeira sessão do ano.

pelo pronto atendimento às solicitações no ano de 2009.

O vereador Lindomar fez os seguintes requerimentos: ofício ao Presidente da AMASIL, Senhor Bolivar Fernandes de Paula, manifestando agradecimento e felicitando-o pela campanha realizada em parceria com a Prefeitura Municipal, para recuperação da GO-139 que liga Silvânia à Alexânia; ofício ao Secretário Municipal de Infra-Estrutura, solicitando a construção de um quebra-molas na rua da APAE, no Bairro Pedrinhas.

A vereadora Cidinha requereu o envio de ofício ao Secretário

Municipal de Infra-Estrutura, solicitando serviço de patrulamento na Região do Rio Vermelho.

O vereador Renato requereu o envio de ofícios à Prefeita Municipal, solicitando a construção de um Posto Policial no Bairro Maria de Lourdes e a instalação de uma placa ou busto em homenagem ao Senhor José Máximo da Costa, conhecido como “Patureba” no Estádio João Caixeta.

Todos os requerimentos foram colocados em votação sendo aprovados por todos os vereadores presentes à sessão.

## Aniversário

Dia 14 de fevereiro, foi o aniversário do Vereador Lindomar Marques da Silva, o “João Lindomar”. Parabéns!



Vereadores Valdeci e Cidinha, ao lado do Presidente Jarim, durante inauguração da nova garagem da Câmara Municipal.



Prefeita Gilda Naves participa da reabertura dos trabalhos da Câmara e apresenta dois importantes Projetos de Lei que contemplam a contratação de servidores temporários e a ampliação do Cemitério Municipal. Este último, já foi aprovado pelo Legislativo na sessão do dia 02 de março.

Ângela Aparecida Bueno de Azeredo é a nova Chefe de Expediente e Cerimonial.



Secretária de Educação, Hermione Batista, Vereador João Lindomar, Secretária de Administração, Maria Regina Ferreira Lobo, ao lado do Vereador Jarim.



# Parte de um casarão colonial desaba no Centro de Silvânia

Silvânia viu no dia 19 de Fevereiro parte de sua história desabar junto com o casarão da Dona Cacilda, que fica na esquina da Praça do Rosário com a Rua Santo Antônio. Já há muitos anos, o imóvel vinha mostrando sinais que sua estrutura não conseguiria ficar de pé por muito tempo, e na madrugada do dia 19 de Fevereiro, metade do casarão veio abaixo. Na tarde do mesmo dia, o Corpo de Bombeiros, através da Defesa Civil Estadual, fez vistoria e interditou o local. O trânsito em parte da Rua Santo Antônio está proibido até que o imóvel seja demolido ou até que sua reforma seja realizada.

Os casarões fazem parte da história de Silvânia e são retratos vivos de sua memória. Todos foram tombados por uma Lei Municipal, criada em 2001, determinando que a manutenção do casario histórico é de responsabilidade dos proprietários e do município. Mas como a Prefeitura não possui recursos para reformar os casarões, então, toda essa responsabilidade fica a cargo do dono do imóvel.

Hoje, o casarão da Dona Cacilda pertence a Ulisses Decir Fernandes Sanches. Em setembro de 2005, o Ministério Público do Estado de



Parte do telhado e uma das paredes do casarão desabaram no dia 18/02.

Goiás propôs uma Ação Civil Pública em desfavor do proprietário e do município de Silvânia buscando a restauração. A Ação foi vitoriosa, mas houve recursos que ainda estão sendo julgados pelo Tribunal de Justiça do Estado Goiás. Devido a esse processo, o proprietário não pode desenvolver nenhuma obra no local enquanto a Justiça não divulgar uma nova sentença. E enquanto o imóvel não for derrubado ou restaurado, a esquina da Rua Santo Antônio com a Praça do Rosário fica interditada.

### Tombamento

Silvânia tem desde 2001 uma Lei Municipal de Tombamento que protege o casario histórico do município. No entanto, a falta de recursos para a reforma e manutenção desses casarões deixa por conta dos proprietários a missão de mantê-los

em pé. O grande problema é que reformar ou restaurar os casarões não é um trabalho barato, e muitos proprietários não possuem recursos próprios para garantir o bom estado dos imóveis.

Para tentar solucionar o problema, o Conselho Municipal de Cultura e a Secretaria Municipal de Cultura vêm buscando junto à AGEPEL, Agência Goiana de Cultura Pedro Ludovico Teixeira, e ao IPHAN, Instituto do Patrimônio Histórico e Artístico Nacional, o tombamento desses imóveis em nível estadual e federal para que outros casarões não tenham o mesmo destino do casarão da Dona Cacilda. No entanto, o processo é demorado e ainda não há expectativas para quando ele será concretizado. Enquanto isso, Silvânia vai testemunhando parte de sua história se perder.



**Valorizare o comércio local.  
Continue sempre comprando em  
nossa cidade.  
Aqui tem tudo o que você  
precisa, com qualidade e bons  
preços!**

Câmara de Dirigentes Lojistas de Silvânia  
Rua 24 de Outubro nº 223 - Centro - CEP 75180-000 - Silvânia-GO  
Fone: (62) 3332-1127 - Fax: (62) 3332-2092



**Os Leilões são realizados todas as  
segundas-feiras em Leopoldo de Bulhões,  
sempre às 20h.**

Alessandro Mendes  
(62) 9631-1800

Alécio Mendes  
(62) 9622-6819



**Foto Center**  
Fotografias Em Geral

**Pedro Cleto Leão**

Fones: (62) 3332-3227  
(62) 96185359

Rua 24 de Outubro nº159  
Silvânia - Goiás

**CARTÓRIO** Registro de Imóveis  
e Tabelionato 1º de Notas

*Ivo de Paiva Lenza*

*Bel. Márcia Helena Lenza Alcântara Gentil*  
Oficial e Tabeliã

*Bel. Luiz Augusto Alcântara Gentil*  
Sub-Oficial e Escrevente

Email: cartregim@yahoo.com.br - Fone: (62) 3332-1252  
Rua 13 de Maio, 190 - Centro - CEP. 75.180.000 - Silvânia-Go.



**NIÃO Ltda**

Fones: 3332-1288 e 3332-1610  
Fax: 3332-1483

**Avenida Dom Bosco, 1577 - Park Anchieta  
Silvania - GO**

# Editorial

## *O país do futuro...*

Lembro-me de anos atrás ouvir essa expressão em uma letra de música: “o Brasil é o país do futuro”...

Lembro-me até de ouvir isso da voz de um candidato jovem, diferente, bem apessoado, que veio a se tornar Presidente da República. Até ser retirado do cargo por um impeachment...

Lembro-me de ouvir isso de vários parlamentares quando estavam proclamando a nova Constituição da República. Até ela ser reformada a ponto de se parecer com a antiga.

Lembro-me de ouvir isso dos novos empreiteiros que estavam construindo Brasília, a Capital no centro do país. Até que as obras pararam de render dinheiro.

Lembro-me...

Lembro-me de ouvir isso dos trabalhadores do ABC paulista quando as massas buscavam as mudanças nas normas trabalhistas junto aos empregadores para todos os funcionários do país. Até que essas normas e esses “trabalhadores” se tornassem mais “próximos” aos empregadores...

Lembro-me de ouvir isso quando os responsáveis por segurança pública buscavam um aumento da força policial para a melhoria na segurança dos cidadãos. Até que essa segurança começasse a ser feita pelas próprias forças contrárias a essas instituições...

Lembro-me...

Lembro-me de quando um presidente da república afirmou que cresceríamos 50 anos em 5. Até descobrirmos que pagaríamos 500 anos por esses 5...

Lembro-me de quando um político disse que em suas calças nunca havia entrado dinheiro público. Até que ele foi a uma lavanderia...

Lembro-me de quando uma filmagem nos mostrou políticos colocando dinheiro em cuecas, meias e afins. Até que advogados, “populares” e “provas circunstanciais” os inocentaram...

Lembro-me de quando Bonfim era a “Atenas de Goiás”. Até que o descaso e o sucateamento do ensino me mostraram o contrário...

É... Sinto que a única coisa da qual me lembro realmente é que o Brasil é: “O País do Futuro”, infelizmente, NUNCA do presente...

Assim mesmo tenho a esperança. Pena que ainda no futuro....

## FOTOGRAFIA



## Vandalismo

Realmente nossa cidade não é mais a mesma... Embora seja uma pequena cidade do interior, o que para muitos é sinônimo de tranquilidade, de pessoas nas portas de suas casas para uma longa conversa após o entardecer, momentos de se contar muitas histórias, muitos causos..., - sabemos que essas situações são difíceis de serem presenciadas hoje em dia por aqui -, Silvânia tem presenciado inúmeros problemas comuns aos grandes centros. Hoje estamos nos tornando o entorno do Entorno de Brasília e ao reforçar o policiamento naquela região a nossa passa a ser alvo dos bandidos e vez ou outra testemunhamos cenas que eram inimagináveis por essas bandas.

Não bastasse os outros problemas, temos que presenciar cenas de vandalismo possivelmente cometidos por moradores da própria cidade. Recentemente os bancos de cimento da Praça Dr. Joaquim Félix, em frente à Igreja Matriz foram todos quebrados. É o patrimônio público sendo depredado, algo que infelizmente virou rotina em Silvânia. A pouco tempo os bancos da Praça do Bonfim e os da Avenida Dona Luiza tiveram o mesmo fim. Esperamos que os responsáveis respondam por esses atos!

# A Voz<sup>Jornal</sup>

O Jornal A Voz é uma publicação de  
Silvânia - Publicidade e Eventos Ltda.

Periódico Mensal  
Tiragem: 5.000 exemplares

**Editores:** Emílio Nicomedes Batista e Marcelo da Silva Batista

**Redatores:** Marcelo da Silva Batista e Márcia Sousa

**Diagramação e Arte Final:** Emílio Nicomedes Batista  
e Marina Ribeiro Batista

**Circulação e Vendas:** Gláucia de Fátima Batista

**Jornalista Responsável:** Vassil José de Oliveira - GO 00947 JP

**Colaboradores:**

Cida Sanches, Daniela Carla de Oliveira Sousa, Izelda & Zaher,  
Maria Vianna e Nilton Wagner Barbosa.

**Redação, Administração, Publicidade:**

Rua 25 de novembro, Qd. 03, Lt. 42 - Park Residencial Anchieta  
CEP 75180-000 - Silvânia - Goiás

Tele/Fax: (062) 3332-1559

e-mail: [jornalavoz2005@yahoo.com.br](mailto:jornalavoz2005@yahoo.com.br)

Impresso nas oficinas gráficas do Correio Braziliense - Brasília-DF

*As idéias apresentadas pelos articulistas não representam necessariamente a opinião do Jornal.*

**MÁRCIA SOUZA**



O Instituto Auxiliadora realizou, nos dias 24 e 25 de fevereiro, reunião com os pais dos educandos daquela instituição. A comunidade educativa, parabeniza e agradece aos pais pela presença, pois esta com certeza fará muita diferença na vida de seu filho. A reunião foi um sucesso: momentos de reflexão sobre questões pedagógicas e normas da escola. Após a reunião houve o sorteio de alguns brindes e todos puderam saborear um delicioso chá.

**CONCURSO**

O Instituto Brasileiro de Geografia e Estatística - IBGE - abriu, no dia 26 de fevereiro, as inscrições para o concurso público para contratação temporária para o censo demográfico de 2010. Em todo país serão contratado 191 mil 972 funcionários. Aqui na região da estrada de ferro o IBGE oferece 108 vagas assim distribuídas: Bela Vista de Goiás, 25 vagas; Vianópolis, 13; Silvânia, 20; Orizona, 16; Leopoldo de Bulhões, 10; Gameleira de Goiás, 6; Caldazinha, 5; Bonfinópolis, 8 e São Miguel do Passa Quatro 5 vagas. O candidato deve ser maior de idade e ter cursado o ensino fundamental. As inscrições poderão ser feitas até o dia 4 de abril pelo site [www.cesgranrio.org.br](http://www.cesgranrio.org.br) e até o dia 19 de abril nas Agências dos Correios e nos Postos do

IBGE. A taxa de inscrição é de R\$ 18 reais. As provas serão no dia 30 de maio. Os aprovados começam a trabalhar em agosto de 2010. A contratação será por cinco meses.

**PRESO**

A polícia de Silvânia efetuou a prisão de Willian Augusto Coelho, acusado de matar a companheira Maria Luciene de Abreu. O crime aconteceu no dia 4 de fevereiro, no Bairro São Sebastião. O acusado foi preso no dia 17 de fevereiro e durante o depoimento Willian Augusto Coelho confessou a autoria do homicídio. O Poder Judiciário de Silvânia já havia decretado a prisão preventiva de Willian. Ele está preso na cadeia pública da cidade.

**NOVA SECRETÁRIA I**

Maria Regina Lobo é a nova

secretária da Administração Municipal. Regina Lobo esteve à frente da secretaria de Ação Social durante todo o ano de 2009, e assumiu a Secretaria de Administração no início do mês de fevereiro. Regina é funcionária pública municipal e já presidiu o Sindicato dos Servidores Públicos Municipais.

**NOVA SECRETÁRIA II**

Florinda Bueno é a nova secretária da Ação Social da Prefeitura de Silvânia. Ela assumiu o cargo no dia 1º de março. Florinda foi secretária de saúde da primeira administração de Gilda Naves e atualmente é conselheira tutelar na cidade.

**DENGUE**

A Secretaria da Saúde de Silvânia continua o trabalho de combate à dengue. Os agentes de saúde continuam visitando as residências em busca dos focos do mosquito *Aedes Egypt*, transmissor da doença. A preocupação é grande, uma vez que em todo o país, os casos de dengue aumentaram 109% nas seis primeiras semanas de 2010, e Goiânia, capital do Estado, é a segunda cidade no Brasil com o maior número de pessoas infectadas pela doença. De acordo com a Secretaria Municipal de Saúde, até agora, em Silvânia, foram confirmados dois casos de dengue.

**VANDALISMO**

Mais uma vez, Silvânia testemunha caso de vandalismo explícito. Dessa

**3332-1594 - 3335-1830**  
Os contemplados do mês de fevereiro foram **Fernanda Patrícia Bueno, Antônio dos Santos Andrade e Adriana Delfino S. Camargo.**  
O próximo sorteio será no dia 20 de março de 2010.

**COMPRA PREMIADA**

**Sucesso total! Mais um grupo foi fechado. Agora serão sorteadas três motos por mês.**

vez, os alvos dos vândalos foram os bancos da Praça da Igreja Matriz. Dos 10 bancos existentes no local, sete foram destruídos. É um desrespeito com o patrimônio público e com a população, que costuma utilizar os bancos para descansar ou para conversar com os amigos. A Polícia Militar já está investigando o caso.

**NOVA AMBULÂNCIA**

Silvânia vai ganhar uma nova ambulância em breve. A licitação para a compra do veículo já foi realizada e em no máximo 20 dias, a nova ambulância já deve estar à disposição do Hospital

Nosso Senhor do Bonfim. O veículo será adquirido com recursos federais da ordem de 50 mil reais.

**BENEFÍCIO**

A Associação dos Moradores do João de Deus receberam, no início do mês de fevereiro a doação de uma nova patrulha agrícola, que vai auxiliar os pequenos produtores da agricultura familiar. O benefício foi adquirido através de uma parceira entre o Governo Federal e a Prefeitura de Silvânia. A patrulha é composta por um trator, uma carreta, uma grade de aragem e equipamentos para a aplicação de venenos.

**PROJETO FRUTEIRAS DO CERRADO**

A EMATER-Silvânia-GO faz a concentração em seu escritório local de mudas providas das unidades de viveiros municipal de Gameleira-GO e Flona-Silvânia para distribuição aos integrantes do projeto Fruteiras do Cerrado do município. Integrantes das instituições parceiras mobilizam para esta tarefa.



**Odontologia**  
Dr. Mauro José Campos  
CRO-GO 2.034

Ortodontia  
Estética  
Clareamento a laser

**3332-3369**

Atendimento todas as Segundas e Terças-feiras

Rua Couto Magalhães, nº 26 - Sala 3 - Centro Silvânia-GO

*Oficina do Valério*

Este é Leonardo, filho de Rodolfo José e Keila, cliente premiado de mais um sorteio na Oficina do Valério. Morador do setor Deco Correia em Silvânia. Leonardo está muito feliz com o prêmio.

**Buscamos e entregamos em sua casa.**

Fone: (62) 3332-1666

**CERÂMICA BORGES**  
Fabricação de Tijolos

Antônio F. Borges  
Túlio de O. Guimarães

**FONE: (62) 3332-1274 / FAX: (62) 3332-2374**

Rua 14 nº 232 - Bairro Conselheiro Manoel Caetano  
CEP 75 180 0000 - SILVÂNIA - GOIÁS

# Implantada em Silvânia a Lei da Micro e Pequena Empresa

Foi implantada em Silvânia, no mês de fevereiro, a Lei da Micro e Pequena Empresa. A lei foi regulamentada no Brasil em 2006, e desde o início do ano passado, pequenos empresários, vereadores e autoridades municipais vinham lutando para que as micro e pequenas empresas do município também pudessem usufruir de seus benefícios. A Câmara de Vereadores realizou no ano passado um debate em torno da Lei da Micro e Pequena Empresa objetivando a sua implantação em Silvânia.

Com essa lei implantada no município, os micro e pequenos empresários, e também o chamado Novo Empreendedor In-

dividual, terá um tratamento diferenciado e simplificado, favorecendo os pequenos negócios. Vai ficar mais simples pagar impostos, obter crédito, ter acesso à tecnologia, exportar, vender para o governo, se formalizar. Com menos burocracia e mais oportunidades, os micro e pequenos empresários de Silvânia vão ganhar mais, gerar emprego e renda.

Para que a Lei da Micro e Pequena Empresa seja de fato cumprida em Silvânia, será criado no município um Comitê Gestor da nova lei, que irá observar de perto as necessidades das micro e pequenas empresas, trazendo sugestões para solucionar cada problema encontrado.

Esse comitê também será responsável por garantir a aplicação da lei e também da fiscalização

junto aos micro e pequenos empresários. O Comitê Gestor será formado por membros indicados

pelo Governo Municipal e por representantes do pequeno empresariado silvaniense.

SILVÂNIA PREV

Propaganda Institucional

## Atenção Servidor Público

Municipal Efetivo da Prefeitura, da Câmara Municipal,  
Fundação Hospitalar de Silvânia e  
Aposentados e Pensionistas do Silvânia Prev

O SILVÂNIA PREV, através de sua Diretoria Executiva e do CMP – Conselho Municipal de Previdência, juntamente com toda a Diretoria do Sindicato dos Servidores Públicos do Município de Silvânia – SINDSILVÂNIA comunicam a todos que será agora, no próximo dia 13 de março de 2010, a nossa “Manhã Previdenciária e Sindical”, na AABB de Silvânia onde a partir das 8h serão feitas prestação de contas dos dois órgãos, palestras sobre benefícios previdenciários (os vários tipos de aposentadorias, pensões, auxílio doença, salário maternidade, auxílio reclusão) ministrada pela Consultânia Prev, empresa que presta consultoria jurídica ao SILVÂNIA PREV, cuja equipe de consultores estarão à disposição para que cada um tire suas dúvidas pessoais pertinentes.

Para melhor organização do nosso evento, solicitamos aos servidores interessados em participar que confirmem presença até o dia 8 de março de 2010, na sede do SILVÂNIA PREV, na Avenida Mário Ferreira, nº 71- B (Predinho do Crisalto) ou pelo telefone 62 3332-3124 e ainda na sede do SINDSILVÂNIA à Rua Couto Magalhães, nº 26 ou pelo telefone 62 3332-3019.

Obs.: Será permitida a ida do Cônjuge (esposo, esposa, companheiro ou companheira) que não seja funcionário efetivo.

Será oferecido almoço aos presentes ao som da Banda Tempero Novo.

**Carlos Eduardo Fiorani**  
Presidente do SINDSILVÂNIA

**Ivan Chiodini da Silva Magalhães**  
Diretor/Gestor do SILVÂNIA PREV

 **SILVÂNIA PREV**  
Patrimônio do Servidor.

Avenida Mário Ferreira, 71 B - Centro  
CEP 75180-000 - Silvânia - GO  
E-mail: silvaniaprev@ig.com.br  
Fone: (62) 3332-3124

 **Nova Era**  
INFORMÁTICA E PAPELARIA  
Você conectado ao mundo

*Nova Era Informática e Papelaria  
Inovando cada vez mais*

Nova Era é o Brasil na Copa!

A Nova Era Informática e Papelaria entra no clima da Copa do Mundo, e já está com a seleção brasileira na África do Sul.

Comprando na Nova Era você recebe cupons para responder, na ordem correta, os 04 primeiros colocados na Copa do Mundo 2010.

Quem acertar, ganha R\$ 500,00 em dinheiro!  
Nova Era, com você e com o Brasil na Copa!

**Venha nos visitar!**

Av. Dom Bosco, 1634 - Park Anchieta - Silvânia-GO

**(62) 3332-3377**

**JK Produtos Agrícolas**

Representante  
**Mosaic**  
Fertilizantes

Av. Dom Bosco, 340 - Qd. 03 Lt. 225 - B. Cons. M. Caetano - Silvânia-GO  
Cel.: (62) 8403-8040 / (62) 3332-3425  
E-mail: carlosm1964@hotmail.com

**AGROPECUÁRIA**  
  
**CIA RURAL**  
AGROPECUÁRIA  
**3332-2180**  
AV. DOM BOSCO, Nº 1812 - PARK ANCHIETA - SILVÂNIA-GO

    
**AGRICOLA**  
Temos sementes de milho e soja.

**(62)3332-1100**

cmcagricola@hotmail.com  
Av. Dom Bosco, nº 864 - Centro - Silvânia-GO / CEP:75.180-000

# Realizada 5ª reunião do projeto Aumento da Produtividade do Leite – Balde Cheio

A Coopersil, em parceria com a Corumbá Concessões S/A e a Rede Terra, promoveu no dia 02 de março um importante encontro de pequenos produtores na comunidade do São Roque. O evento marcou a 5ª reunião do projeto Aumento da Produtividade do Leite – Balde Cheio.

O encontro dos pequenos produtores teve início às 09h30min no Barracão da Comunidade do São Roque. As dezenas de participantes acompanharam palestras e debates sobre transferência de tecnologia para alimentação de vacas em lactação no verão, em piquetes formados por gramíneas tropicais, sob o Sistema de Pastejo Intensivo e silagem de milho de boa qualidade para o período seco do ano. As palestras foram ministradas por José Geraldo e representantes das empresas Agroeste e Geneze.

A primeira palestra aconteceu por volta das 10 horas da manhã, e o tema foi a alimentação de vacas em lactação, em pastejo intensivo e complementação nutricional. Ao meio dia foi um servido um almoço para todos os participantes. E às 13h a

segunda palestra, sobre projeto Aumento da produtividade em outras regiões, foi ministrada. A 5ª reunião do projeto Aumento da Produtividade do Leite – Balde Cheio terminou às 15h.

**COOPERATIVA DE CRÉDITO RURAL DOS AGRICULTORES FAMILIARES DO MUNICÍPIO DE SILVÂNIA E REGIÃO/GO**

**CONVOCAÇÃO DE ASSEMBLÉIA GERAL ORDINÁRIA E EXTRAORDINÁRIA**

O Presidente da Cooperativa de Crédito Rural dos Agricultores Familiares do Município de Silvânia e Região/GO, inscrita no CNPJ sob nº 08.178.439.0001-10, no uso de suas atribuições que lhe confere o Estatuto Social, CONVOCA todos os sócios, para a “Assembleia Geral Ordinária e Extraordinária”, a ser realizada no dia 30 de Março de 2010, na sala de reuniões da Central de Associações, sito à Avenida Dom Bosco nº 650, Bairro Conselheiro Manoel Caetano.

A Assembleia se realizará na sala da Central de Associações. A instalação da Assembleia será às 08h00min horas, em Primeira Convocação, com a presença mínima de 2/3 (dois terços) do número dos associados em condições de votar, em Segunda Convocação às 09h00min horas, com metade mais um dos associados em condições de votar, e em Terceira e Última Convocação às 10h00min horas, com no mínimo 10 (dez) associados em condições de votar, para tratar da seguinte ordem do dia:

- 1- Prestação de contas do exercício de 2009, com parecer do Conselho Fiscal, compreendendo:
  - a) Relatório de gestão;
  - b) Balanço dos dois semestres do exercício;
  - c) Demonstrativos das sobras apuradas ou das perdas do exercício;
  - d) Parecer das auditorias;
- 2- Destinação das sobras apuradas ou rateio das perdas do exercício de 2009;
- 3- Eleição dos componentes do Conselho Fiscal;
- 4- Fixação dos honorários, gratificações e cédulas de presença para o Conselho de Administração e Conselho Fiscal;
- 5- Assuntos Gerais de interesse da sociedade.

A instalação da Assembleia Geral Extraordinária será 01 (uma) hora após o término da Assembleia Geral Ordinária, para tratar da seguinte ordem do dia:

- 1- Aprovação do Estatuto
- 2- Aprovação do Regimento Interno

Para efeito de quorum legal, a (Creditag-Silvânia) consta, nesta data, em seu quadro social, 332 (trezentos e trinta dois) associados em condições de votar.

Silvânia, GO 22 de Fevereiro de 2010.

**Edson Porto Sobrinho**  
Diretor Presidente



**Oxigênio.  
Porque ninguém vive sem!**

A prática de atividade física aumenta o nível de endorfina, substância que proporciona sensação de bem-estar. Portanto, pratique exercícios e fique de bom humor o dia todo.

(62) 3332-1495  
Rua 24 de Outubro, 143 - Centro - Silvânia-GO



**COOPERSIL**  
Cooperativa Agropecuária Mista dos Produtores Rurais de Silvânia  
C.N.P.J. 03.467.317/0001-20  
**EDITAL DE CONVOCAÇÃO**  
**ASSEMBLÉIA GERAL ORDINÁRIA**

O Presidente da Cooperativa Agropecuária Mista dos Produtores Rurais de Silvânia, no uso de suas atribuições conferidas pelo Art. 21 do Estatuto Social, convoca os senhores cooperados para a Assembleia Geral Ordinária a ser realizada na sala de reuniões da Central de Associações, Av. Dom Bosco nº 650, centro, Silvânia-Goiás, no dia 24 de Março de 2010, as 08:00 horas em primeira convocação com a presença de 2/3 dos cooperados, ou as 09:00 horas em segunda convocação com a presença da metade mais um dos cooperados, ou ainda as 10:00 horas em terceira e última convocação com a presença de no mínimo 10 (dez) cooperados presentes, para deliberarem as seguintes ordens do dia:

- I) Prestação de contas dos órgãos de administração exercício 2009 compreendendo:
  - a) Relatório de gestão;
  - b) Balanço do exercício social;
  - c) Demonstração das sobras ou perdas;
  - d) Demais demonstrações contábeis exigidas pelas normas inerentes;
  - e) Parecer do Conselho Fiscal;
  - f) Parecer da Auditoria Independente;
- II) Plano de atividade da **Cooperativa** para o exercício seguinte;
- III) Destinação das sobras apuradas ou rateio das perdas;
- IV) Eleição para membros do Conselho Fiscal;
- V) Fixação do pró-labore para diretores, conselho de administração e conselho fiscal;
- VI) Autorização a Cooperativa contrair empréstimo junto a instituições financeiras;
- VII) Exclusão de Cooperados inativos;
- VIII) Outros assuntos de interesse dos cooperados.

O número de cooperados nesta data, para efeito de calculo de quorum é de 428

Silvânia – GO, 15 de Fevereiro de 2010.

**Nilton Carlos da Silva**  
Diretor Presidente

**Joaquim Luis Gomes**  
Diretor Secretário



**ESTADO DE GOIÁS**  
**PODER LEGISLATIVO**  
**CÂMARA MUNICIPAL DE SILVÂNIA**

**CÂMARA MUNICIPAL**

A sessões legislativas da Câmara Municipal de Silvânia são realizadas às terças-feiras, às 13h.

Contamos com a participação de todos os munícipes.

Av. Mário Ferreira, 140 - Centro - CEP 75180-000 - Silvânia - Goiás  
**(62) 3332-1202**  
www.camaradesilvania.go.gov.br - e-mail: camaradesilvania@uol.com.br

## Vencedores do Concurso de Redação 5 de Outubro recebem seus prêmios

Os vencedores do Concurso de Redação 5 de Outubro receberam seus prêmios no dia 11 de fevereiro. A entrega constou de uma cerimônia simples, realizada no gabinete da prefeita Gilda Naves e estiveram presentes os vencedores das seis categorias do concurso, secretários municipais e a prefeita Gilda Naves.

Parabenizando os ganhadores, a prefeita ressaltou a importância da iniciativa para estimular a leitura e a produ-

ção de textos, o que é fundamental para o desenvolvimento de nossos estudantes. Aos vencedores foram entregues prêmios em dinheiro e livros de literatura.



Participantes do Concurso recebem a premiação.

## Silvânia sediará 1º Congresso do Território Estrada de Ferro

Acontecerá nos dias 12,13 e 14 de março de 2010, no CENTAF, "Ginásio Anchieta" em Silvânia, o 1º Congresso do Território Estrada de Ferro.

O objetivo é discutir com os agricultores familiares, representantes das organizações sociais do campo e outros agentes políticos e governamentais a situação atual, os desafios e alternativas para o desenvolvimento do campo.

Todos são convidados a participar! Interessados podem obter

informações junto a Central/Coopersil.

Serão tratados temas como: Identidade, Cultura, Família e Sociedade; Escola e Educação Básica no Campo; Profissionalização, Assistência Técnica e Extensão Rural; Organização Social e Representação Política da Agricultura Familiar; Infraestrutura; Serviços e Políticas Públicas; Produção Agropecuária e Sustentabilidade; Qualidade de Vida e Meio Ambiente, entre outros.

## PRONAF

Silvânia e região voltam a acessar recursos do Pronaf (Programa Nacional de Fortalecimento da Agricultura Familiar). Agora através da Creditag-Silvânia (Credisil), graças ao trabalho conjunto das entidades representativa do produtor: Central, Coopersil, Creditag-Silvânia, Sindicato Rural, Sindicato dos Trabalhadores, Banco do Brasil, Emater, CMDRS entre outros que se uniram para destravar tal recurso, que estavam bloqueados para Silvânia e cidades vizinhas a mais de dois anos. Os produtores que tiverem interesse em acessar o Pronaf devem procurar uma destas entidades para maiores informações.

## Cursos qualificam empreendedores

Silvânia participou do lançamento do projeto Qualifica Goiás, da Goiás Turismo, em Luziânia, no dia 4 de fevereiro, sendo representada pelo Secretário de Indústria, Comércio e Turismo, Antônio Vanderlei Monteiro.

O Qualifica Goiás prevê a realização de inúmeros cursos visando o desenvolvimento do turismo no estado. Silvânia foi contemplada com o curso de Qualificação de Equipamentos Públicos e Privados com foco na melhoria dos serviços ao

turista, que acontecerá de 15 a 29 de março, com um total de 32 horas.

Esse curso é gratuito e é excelente oportunidade para quem deseja se aprimorar ou melhorar o desempenho de sua empresa.

## Damas da Flora participam de evento no Rio

Acontecerá no dia 08 de março, Dia Internacional da Mulher, uma feira promovida pelo MDA e pelo MAPA, na Cidade do Rio de Janeiro. Lá serão expostos trabalho e produtos de organizações que promovem a mulher rural brasileira. O Estado de Goiás será representado pelo grupo Da-

mas da Flora, grupo organizado por mulheres ligado a Coopersil e que trabalha com ervas medicinais. Além de seus produtos elas também terão a missão de representar outros grupos do Estado, já que foram as únicas selecionadas em Goiás para participarem desse importante evento.

**WK PNEUS**  
**BORRACHARIA E LAVA JATO**  
 Buscamos e entregamos seu carro em domicílio  
 (62) 3332-3269  
 Av. Dom Bosco - Qd. 12 - Lt. 10 - Park Anchieta - Silvânia-Goiás

**É O BICHO**  
**SAÚDE ANIMAL**  
 (62) 3332-3131

Assistência veterinária em pequenos e grandes animais, em domicílio ou zona rural, exames de brucelose e tuberculose, vacinações, serviços de banho e tosa, ampla linha de rações, acessórios e medicamentos.

**Dr<sup>a</sup> Fabiana Chadud e Dr<sup>a</sup> Cláudia Chadud**

Agora em novo endereço:  
 Rua 24 de Outubro N° 138

O preço que você procura e a qualidade que seu animal merece!

**AUTO PEÇAS E FERRO VELHO BOM SUCESSO**  
 3332-1648  
 PEÇAS NOVAS - USADAS E RECONDICIONADAS  
 MOTORES - CÂMBIOS E DIFERENCIAIS...  
 Fone: (62) 3332-1648  
 Cel: (62) 9395-2052  
 Av. Dom Bosco S/n° Silvânia-Goiás

**POSTO MIRANDA**  
 Fone: 3332-1276 - Fax: 3332-1372  
 PRAÇA DO ROSÁRIO N° 11 - SILVÂNIA - GOIÁS

**KANEDO CONSTRUÇÕES**  
 3332-1802 - 3332-2100  
 SILVÂNIA-GO  
 MATERIAL PARA CONSTRUÇÃO EM GERAL



# AMASIL

*Todos, por uma nova consciência.*

## O Cerrado e sua importância

*A Associação dos Mineradores de Área de Silvânia – AMASIL, fundada em 23 de abril de 2007, é uma entidade civil, sem fins lucrativos, que tem por objetivos, entre outros, proteger e recuperar o meio ambiente e colaborar com o desenvolvimento econômico e social do Município de Silvânia.*

*A AMASIL, que se dedica, entre outras coisas, a formação de consciências e atitudes de responsabilidade sócio-ambiental, solicita aos professores(as) que indiquem a leitura desse texto por alunos da rede municipal de educação, entre os demais leitores, como incentivo à pesquisa diversa e à leitura de jornais e demais informativos.*

**Você, caro leitor, conhece em que consiste o Cerrado e a sua importância ecológica e ambiental?**

### 1. Localização

Localizado basicamente no Planalto Central do Brasil e uma pequena porção representada no Sul do Brasil, estado do Paraná, município de Jaguariaíva. O Cerrado é o segundo maior bioma do País, superado apenas pela Floresta Amazônica. É cortado por três das maiores bacias hidrográficas da América do Sul, com índices pluviométricos regulares que lhe propiciam biodiversidade.

Ocupa uma área superior a 2 milhões de km<sup>2</sup>, cerca de 23% do território brasileiro, abrangendo os estados de Mato Grosso, Mato Grosso do Sul, Goiás, Minas Gerais, Piauí, o Distrito Federal, Tocantins e parte dos estados da Bahia, Ceará, Maranhão, São Paulo, Paraná e Rondônia. Ocorre também em outras áreas nos estados de Roraima, Pará, Amapá e Amazonas.

### 2. Clima e Hidrografia

Um dos fatores limitantes no Cerrado é a deficiência hídrica, que ocorre devido à má distribuição das chuvas, à intensa evapotranspiração e às características dos solos que apresentam baixa capacidade de retenção de água e alta velocidade de infiltração.

Situado a 19° 40' de latitude sul, o Cerrado está a apenas 835 metros acima do nível do mar. Apesar de abranger uma extensa área, a região de Cerrado apresenta clima bastante regular, classificado como continental tropical semi-úmido. A temperatura média é de 25°C, registrando máximas de 40°C no verão.

A estação seca começa em abril e continua até setembro. Nesta estação os ventos predominantes são de leste ou de sudeste e as tempestades são muito raras. O regime de precipitação da região apresenta uma oscilação unimodal com a época chuvosa con-

centrada no período de dezembro a março e a mais seca de junho a agosto.

### 3. Fauna

No ambiente do Cerrado são conhecidas, até o momento, 1.575 espécies animais, formando o segundo maior conjunto animal do planeta.

Nos vários habitat naturais, desde o campo aberto, o campo limpo, o campo sujo, campo Cerrado com formações arbóreas, o cerradão, o campo úmido, a vereda e a mata ciliar, o Cerrado apresenta diversidade em espécies, algumas que possuem adaptações especializadas para explorar recursos específicos de cada um desses habitat.

Cerca de 50 das 100 espécies de mamíferos (pertencentes a cerca de 67 gêneros) estão no Cerrado. Apresenta também 837 espécies de aves; 150 de anfíbios, das quais 45 são endêmicas; 120 espécies de répteis, das quais 45 endêmicas; apenas no Distrito Federal, há 90 espécies de cupins, 1.000 espécies de borboletas e 500 de abelhas e vespas.

Devido à ação do homem e a suas atividades, o Cerrado passou por grandes modificações, alterando os diversos habitat e, conseqüentemente, apresentando espécies ameaçadas de extinção, como o tamanduá-bandeira, o macaco, a anta, o lobo-guará, o pato-mergulhão e o falcão-de-peito-vermelho, o tatu-bola, o tatu-canastra, o cervo, o cachorro-vinagre, a onça-pintada, a ariranha e a lontra.

### 4. Flora

A cobertura vegetal do Cerrado é a segunda mais importante do Brasil. Abrange aproximadamente 1.750.000 km<sup>2</sup>, que corresponde a cerca de 20% do território nacional. Apresenta as mais diversas formas de vegetação, desde os campos sem árvores, ou arbustos, até o Cerrado lenhoso, denso, com matas ciliares. O Cerrado brasileiro é reconhecido como a savana mais rica do mundo em biodiversidade com a presença de diversos ecossistemas, riquíssima flora com mais de 10.000 espécies de plantas, com 4.400 endêmicas desse bioma.

É classificado como tendo formações vegetativas primitivas, com quatro divisões: matas, campos, brejos e ambientes úmidos com plantas aquáticas. As matas ocupam as depressões, vales e cursos de águas e possuem poucas epífitas.

Os campos cobrem a maior parte do território, denominada campestre. É essencialmente coberto por gramíneas, com árvores e arbustos. É também subdividido em campo de Cerrado, campo limpo, que se diferenciam na formação do terreno e na composição do solo, com declives ou planos. A vegetação de brejos é composta por gramíneas, ciperáceas, arbustos, pequenas árvores

isoladas, algumas ervas, entre outras diversidades de espécies.

As árvores mais altas do Cerrado chegam a 15 metros de altura e formam estruturas irregulares. Apenas nas matas ciliares as árvores ultrapassam 25 metros e possuem normalmente folhas pequenas e decíduas. Nos chapadões arenosos e nos quentes campos rupestres do Cerrado, estão as mais exuberantes e exóticas bromeliáceas, cactos e orquídeas, contando com centenas de espécies endêmicas.

As próprias queimadas, freqüentes neste tipo de bioma, são mal interpretadas. Na verdade, as queimadas periódicas (com intervalos maiores do que 5-7 anos) já aconteciam no Cerrado antes da chegada do ser humano. A maioria das plantas do Cerrado estão adaptadas ao fogo, possuindo cascas grossas e brotos subterrâneos.

Há, inclusive, várias espécies de plantas que só germinam após as queimadas. Mas as queimadas intensas, feitas a cada um ou dois anos pelos pecuaristas, são extremamente nocivas ao Cerrado.

### 5. Fogo no Cerrado

Um dos fatores ecológicos mais importantes do Cerrado é o fogo. Ele pode ser gerado de diversas formas naturais, mas a principal delas são as descargas elétricas. Os incêndios diminuem a densidade do Cerrado, prejudicando o incremento do material lenhoso e favorecendo a expansão das plantas herbáceas.

Outra hipótese, de maior aceitação, considera o Cerrado uma vegetação climax, que não se torna uma floresta devido às condições de clima e solo existentes, tendo o fogo um papel secundário. De acordo com a segunda hipótese, a falta de nutrientes essenciais e a grande presença de alumínio são as responsáveis pela fisionomia característica dos Cerrados.

### 6. Geologia Relevos e Solos

Os pontos mais elevados do Cerrado estão na cadeia que passa por Goiás em direção sudeste-nordeste: o Pico Alto da Serra dos Pirineus, com 1.600 metros de altitude, a Chapada dos Veadeiros, com 1.250 metros de altitude, e outros pontos com elevações consideradas que se estendem em direção noroeste; a Serra do Jerônimo e outras serras menores, com altitudes entre 500 e 800 metros de altitude.

Seus terrenos são um tanto que acidentados, com poucas áreas planas. Nos morros mais altos são encontrados muitos pedregulhos, argila com inclusões de pedras e camadas de areia. Outra formação é constituída por aflorações de rochas calcáreas, com fendas, grutas e cavernas em diferentes tamanhos.

Os solos apresentam-se intemperizados, devido à alta lixiviação

e possuem baixa fertilidade natural. Possuem grandes áreas, com a seguinte classificação: latossolo (escuro, vermelho-amarelo, roxo), areias, cambissolos, solos (concrecionários, litólicos) e lateritas hidromórficas. Em pequenas áreas ocorrem grupos de solos: podzólico (vermelho-amarelo), glei húmico, solos orgânicos e terras roxas estruturadas (distrófico e eutrófico).

O solo do Cerrado apresenta pH ácido, variando de 4,3 a 6,2. Possui elevado conteúdo de alumínio, baixa disponibilidade de nutrientes, como o fósforo, o cálcio, o magnésio, o potássio, matéria orgânica, zinco, argila, compondo-se de caulinita, goetita ou gibsitita. O solo é bem drenado, profundo e com camadas de húmus.

As estruturas do solo do Cerrado são em algumas partes bem degradadas devido às atividades agrícolas e pastagens.

### 7. Degradação do Cerrado

Até a década de 1950, os Cerrados mantiveram-se quase inalterados. A partir da década de 1960, com a interiorização da capital (Brasília-DF) e a abertura de uma nova rede rodoviária, largos ecossistemas deram lugar à pecuária e à agricultura extensiva, como a soja, arroz e ao trigo. Tais mudanças se apoiaram, sobretudo, na implantação de novas infra-

estruturas viárias e energéticas, bem como na descoberta de novas vocações desses solos regionais, permitindo novas atividades agrárias rentáveis, em detrimento de uma biodiversidade até então pouco alterada.

Durante as décadas de 1970 e 1980 houve um rápido deslocamento da fronteira agrícola, com base em desmatamentos, queimadas, uso de fertilizantes químicos e agrotóxicos, que resultou em 67% de áreas do Cerrado "altamente modificadas", com voçorocas, assoreamento e envenenamento dos ecossistemas. Resta apenas 20% de área em estado conservado.

A partir da década de 1990, governos e diversos setores organizados da sociedade debatem como conservar o que restou do Cerrado, com a finalidade de buscar tecnologias embasadas no uso adequado dos recursos hídricos, na extração de produtos vegetais nativos, nos criadouros de animais silvestres, no ecoturismo e outras iniciativas que possibilitem um modelo de desenvolvimento sustentável e justo.

*Texto retirado do sítio da Ambiente Brasil, disponível em: <http://ambientes.ambientebrasil.com.br/natural/biomas.html?page=1>*

Propaganda Institucional

## Parceria com a Prefeitura Municipal

Cumprindo o que anunciou na edição anterior, a AMASIL realizou a campanha de melhoria nas condições de rodagem da estrada na Região das Lages até próximo ao Posto Quilombo, num total aproximado de 15 km, em que contou com a importante parceria da Prefeitura Municipal de Silvânia,



*Máquina da Prefeitura Municipal trabalhando em cooperação com caminhões do conjunto AMASIL.*

através da Prefeita Gilda Naves, que forneceu funcionários, máquinas e caminhões para os trabalhos.

Oportunamente, a AMASIL, por ato de seu Presidente, senhor Bolívar Fernandes, agradece todo o apoio que tem recebido da Administração Municipal nessas realizações em vista do atendimento da comunidade e desenvolvimento social e econômico de nosso Município.



*Máquina do conjunto AMASIL cooperando no carregamento de caminhão da Prefeitura Municipal: o interesse é o bem estar da comunidade.*



*O patrolamento e a distribuição de cascalho na estrada é uma demanda constante da comunidade, principalmente rural.*



*A AMASIL colaborou também com o transporte de cascalho para serviços realizados no centro urbano.*

**IZELDA & ZAHER**

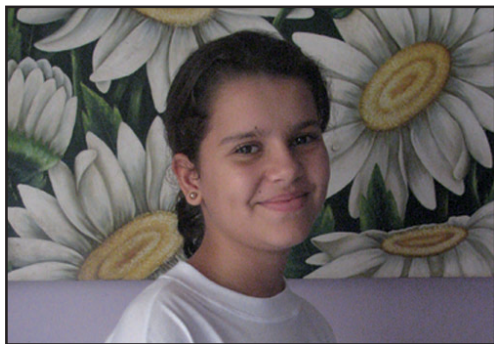

**PARABÉNS!**

**Leticia Nunes Batista Corrêa** fez aniversário no dia 25 de fevereiro, ela é filha de **Vanessa Nunes da Silva**. **Leticia** faz o sexto ano na escola Instituto Auxiliadora e

uma de suas coisas preferidas é passear durante as férias. Parabéns para essa linda menina!

**É FESTA!**

Quem completou um aninho dia 12 de fevereiro foi o lindo garotinho **João Lucas Siqueira Frade**. A data foi comemorada com uma linda e animada festa em Goiânia,



onde mora. Ele é filho de **Rafaela de Siqueira Ferreira Leite e Lucas Fernandes Mendes Frade**. É o xodó das vovós **Luzelia e Hilda** e das tias **Ana Paula e Alline**. **João Lucas** é muito inteligente e gosta muito de brincar.



**SIMPATIA**

Primeiro de março foi um dia de muita festa para **Eliane Ceci Bittencourt**, que neste dia comemorou mais um ano de vida. Ela é filha de **João Coreano Corrêa**, já falecido, e **Divina Maria Corrêa**. Sempre simpática e alegre, **Eliane** gosta de passear e de fazer amizades. Tudo de bom!



**GAROTO SAPECA**

Com essa carinha sapeca, **José Victor da Costa Martins** soprou velinhas no dia 23 de fevereiro. Muito comunicativo, alegre e brincalhão, **José Victor** faz a felicidade dos pais **Márcio Peres Martins**, radialista da **Rádio Vida**, e **Mariana da Costa**. Parabéns!



**FOFO, FOFO!**

Esse fofinho é **Sérgio Emanuel** que no dia 04 de fevereiro completou 4 aninhos. Ele é filho de **Jucélia Santos** e **Luis Sérgio**. É fanático pelo desenho Ben 10. Parabéns e muitas felicidades para **Sérgio**.

**MAIS FESTA!**

A comunidade do terço de Nossa Senhora da Rosa Mística se reuniu para comemorar com os aniversariantes do mês de fevereiro. São eles **Helena Inês**, a



anfitriã, **Dona Maria Francelina**, **Dona Carmélia Rocha** e o **Padre Didimo** que conserva sua juventude, pois comemora seu aniversário de 4 em 4 anos, dia 29.



**FELICIDADES**

Fevereiro foi um mês de muita festa no Supermercado Novo Ideal. Tudo para comemorar, no dia 04, o aniversário de **Gleison**. Funcionário dedicado e

sempre atencioso. **Gleison** merece toda a felicidade do mundo!

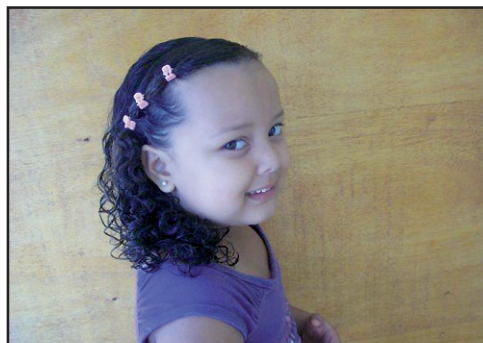

**ANJINHO**

**Lara Oliveira Cotrim** completou 4 aninhos no dia 24 de fevereiro. Ela é filha dos professores **Hilário Cotrim Filho** e **Elizete Oliveira da Silva Cotrim**. **Lara**

ama ir para escola, adora cantar e é um verdadeiro anjinho de Deus.

**NOVO CASAL**

Muitas, muitas felicidades para o mais novo casal silvaniense: **Luzianita** e **Cristiano**. Eles reuniram os familiares e amigos no dia 13 de



fevereiro para uma linda cerimônia de casamento. Ao lindo casal, felicidades, sorte e companheirismo.

**NOVA Sousa Ramos**  
a cada dia que  
passa mais completa  
pra você.

**FONE: 3332-1128**  
Rua Coronel Vicente Miguel, 20 - Centro  
Silvânia-GO



**Ética Advocacia**

Dr. Domingos de Souza Lima  
OAB-GO nº 11.978

Dr. Norberto Machado de Araújo  
OAB-GO nº 16.769

Causas Cíveis, Criminais, Trabalhistas, Tributárias, Comerciais, Previdenciárias e Direito de Família (Separações, Divórcios, Inventários, etc.), Assessoria e Consultoria Jurídica.

**Fone: 3332-1542 - Fax: 3332-3310**

Av. Dom Bosco, nº 1.634  
Park Anchieta  
Silvânia-GO

# CENTAF é inaugurado oficialmente em Silvânia

O CENTAF, Centro de Formação da Agricultura Familiar Padre Leandro Caliman e a UBEC, União Brasiliense de Educação e Cultura, realizou na noite do dia 26 de fevereiro, no auditório do Ginásio Anchieta, a sua aula inaugural. O evento foi a entrega oficial da nova instituição de ensino ao município de Silvânia e também a todos os municípios que compõem o Território Rural Estrada de Ferro.

A aula inaugural do CENTAF contou com a presença dos 46 alunos do curso de Técnico em Agropecuária que já iniciaram seus estudos na instituição no dia 22 de fevereiro. Marcaram presença no evento, os pais dos alunos, funcionários do CENTAF e o diretor presidente da UBEC, Padre Décio Batista Teixeira e a gestora acadêmico-pedagógica da entidade, Eliana Mussi. Também estiveram presentes Padre Márcio José Montandom Marçal, ecônomo e representante do Instituto São João Bosco de Belo Ho-

rizonte, o diretor do CENTAF, Padre Vicente Rigolon, Irmão Claudino Falchetto, representante da Congregação dos Irmãos Maristas, Irmão Selestino José Bortoluzzi, representante dos Irmãos Lassalistas, Prefeita de Silvânia, Gilda Naves, Secretária Municipal de Educação, Hermione Batista do Nascimento, entre outras autoridades municipais, e o professor Eliseu Roberto de Andrade Alves, fundador da Embrapa, que ministrou a aula magna.

O evento teve início com as belíssimas apresentações da Banda do Centro Educacional Católica de Brasília, a Católica Drum Corps, que recepcionou todos os convidados com números de dança e música, demonstrando um pouco do estilo norte americano de

bandas sob a regência do maestro e professor Vitor Hugo de Souza Ramos e coreografias da professora Fernanda Zilma de Faria Silva Porto. A Orquestra de Câmara e o grupo de Canto Coral do Centro Educacional de Brasília, regidos pelo maestro e professor Maurício Castelli, também presentearam os convidados com lindas apresentações musicais. A cultura silvaniense foi representada no evento pela competente apresentação do catira, que fechou o evento. Logo após as solenidades, todos os presentes participaram de um coquetel oferecido pelo CENTAF.

## Aula Magna

A aula inaugural do



Diretoria da UBEC inaugura oficialmente o CENTAF.

CENTAF foi um também uma oportunidade para que alunos, pais e convidados conhecessem um pouco da instituição recém instalada em Silvânia. Em seu discurso, o Pe. Décio Batista Teixeira destacou a atuação da UBEC, que se faz presente no município há quase cinco anos. Ele explicou como se deu a implantação do CENTAF e como a instituição irá trabalhar pelo desen-

car o que é a Pedagogia da Alternância, sistema de ensino adotado pelo CENTAF e como será o curso de Técnico em Agropecuária oferecido pela instituição.

Durante a aula magna, ministrada pelo professor Eliseu Alves, foi destacada a importância de uma instituição de ensino, como o CENTAF, ser implantada em Silvânia. Eliseu afirmou que em uma região,

onde a agricultura familiar tem presença tão marcante, se faz urgente capacitar os jovens e adultos para desenvolver as melhores técnicas de produção para que os pequenos produtores tenham condições de continuar vivendo no campo. Segundo ele, uma instituição como o CENTAF, subsidiada pela UBEC, será

capaz de oferecer a toda região da Estrada de Ferro o ensino teórico e prático necessário para fazer com que a vida no campo se desenvolva.



Estudantes e convidados.



Apresentação do Grupo de Catira do Aprendizado Marista.

Banda Marcial e Orquestra do Centro Educacional Católica de Brasília - CECB.



Apresentação da Orquestra do CECB.

volvimento da agricultura familiar através de seus alunos. E a gestora acadêmico-pedagógica da UBEC, Eliana Mussi, fez questão de expli-

**ESCRITÓRIO DE ADVOCACIA**



**Dra. Cristiane Alves Ferreira Santana**  
OAB/GO 25.207

**Dra. Laura Maria de Sousa Lôbo**  
OAB/GO 18.796

**Fone: (62) 3332-3211**

Av. Mário Ferreira Nº 43 - Sala 08 - Centro / Silvânia-GO

**SUPERMERCADO RIO VERMELHO**

MUITO MAIS POR MENOS F333217

**3332-1700 - 3332-2318**

**SUPERMERCADOS RIO VERMELHO 1e2**

Muito mais por menos.

No Rio Vermelho é assim, além do menor preço sempre, você pode pagar suas compras utilizando cheque para até 50 dias, cartões de débito ou crédito Visa/Mastercard e/ou, ainda, cartões/tickets alimentação.

# Silvânia é um dos primeiros Municípios Goianos a ter a Lei Geral da Micro e Pequena Empresa

A Prefeita de Silvânia Gilda Naves através de sua equipe elaborou e a Câmara de Vereadores aprovou e a Lei Geral da Micro e Pequena Empresa, atendendo uma exigência do Governo Federal, que assim foi sancionada pela Prefeita, no dia 17 de novembro de 2009, sendo ela a Lei nº 1.578.

A cerimônia de lançamento da lei ocorreu no dia 05 de fevereiro de 2010, na sede a AABB e contou com representantes dos empresários de nossa cidade, dos diversos setores da Administração Municipal, do Sebrae e também do representante da Deputada Federal Professora Raquel Teixeira, o professor Luciano.

A mesa foi composta por Antônio Vanderlei – Secretário de Indústria Comércio e Turismo, Cleto Gonçalves – setor de arrecadação municipal, Crisalto Leandro - Presi-

dente do CDL, Márcio Luís - Presidente da ACIAS, Evelyn Lilly – facilitadora do projeto Empreender Sebrae em Silvânia, Vereadora Cidinha – representando a Câmara Municipal, Dilvo Constantino – Advogado e Consultor do Sebrae na área de legislação aplicada à Micro e Pequena Empresa, Prof. Luciano Lima – representante da Deputada Raquel Teixeira e no centro a Prefeita Gilda Naves.

Os integrantes da mesa tiveram tempo para um breve discurso e logo em seguida o Senhor Dilvo Constantino, do Sebrae, explanou sobre a Lei Geral em nosso Município. Ao fim de sua palestra deixou aberto a perguntas, mas o que entusiasmou a muitos foi quando o Palestrante disse: “gostaria de parabenizar a Prefeitura de Silvânia na pessoa de sua prefeita por ser uma das primei-

ras cidades do Estado de Goiás a aprovar a Lei da Micro e Pequena Empresa”.

A Lei visa regulamentar o tratamento jurídico diferenciando, simplificado e favorecido assegurado às Microempresas (ME) e às Empresas de Pequeno Porte, com incentivos fiscais, inovação tecnológica, associativismo e cooperativismo, incentivo a geração de empregos, incentivo à formalização de empreendimentos, simplificação do processo de registro e baixa de pequenos empreendimentos, criação de banco de dados com informações, orientações e instrumentos à disposição dos usuários, simplificação, racionalização e uniformização dos requisitos de segurança sanitária, metrologia, controle ambiental e prevenção contra incêndios, para os fins de registro, legalização e funcionamento de empresários e pessoas jurídicas, inclusive com a definição das ati-

vidades consideradas de alto risco, regulamentação de incentivos e benefícios tributários para as ME e Empresas de Pequeno Porte (EPP) e preferência nas aquisições de bens e serviços pelos órgãos municipais.

O povo Silvaniense apostou e a Administração Muni-

cipal está fazendo sua parte, lutando sem medir esforços para garantir a seus cidadãos uma Gestão com responsabilidade, força de vontade e muito trabalho para estarmos em desenvolvimento contínuo, na busca de mais qualidade de vida.



Prefeita Gilda Naves discursa na cerimônia de lançamento da Lei Municipal da Micro e Pequena Empresa.

## Prefeitura se reúne com moradores

No dia 03 de fevereiro, uma quarta feira, a prefeita Gilda Naves esteve reunida com moradores dos bairros Pedrinhas, Santo Antônio, Vila Santa Isabel e Park Anchieta para discutir assuntos como os transtornos que as chuvas trazem aos moradores destes setores, principalmente o Santo Antônio e Pedrinhas. A população pediu medidas emergenciais para a solução dos problemas e o secretário de infra-estrutura, Marco Antônio, que estava presente, já esclareceu

dúvidas e empenhou sua preocupação em favor dos moradores. Foi uma reunião tranquila, com perguntas direcionadas à Prefeita Gilda Naves e aos Secretários ali presentes, André Calaça – Saúde, Marco Antônio – Infra-Estrutura e Edival Jr. –



População conversa diretamente com a Prefeita.

Transportes. Estiveram presentes os Vereadores Valdecio do João de Barro e Cidinha do Zé Gaúcho.

## Prefeitura não mede esforços para investir na área de Saúde

Os cuidados com a saúde estão entre os principais recursos para se oferecer qualidade de vida a uma população. Por isso mesmo, a Secretaria Municipal de Saúde não tem medido esforços para cuidar bem da saúde do silvaniense. E esse cuidado

se mostra em ações as mais diversas, como o transporte diário de pacientes a Goiânia, que só em janeiro somou 329 pessoas transportadas.

Além desse transporte, no dia 02/02/10 foram encaminhados de ônibus 50 pessoas para fazer mamografia, Raio-X, ultrassom,

pelo SUS, também na capital.

Outro serviço fundamental é a Farmácia Básica Municipal, que conta com 99 tipos de medicamentos, sempre à disposição da população, de segunda a sexta das 7h30 às 17h, inclusive na hora do almoço. Todos esses medicamentos são

pagos pela Secretaria Municipal de Saúde, Secretaria Estadual de Saúde e Ministério da Saúde. Para se ter uma ideia do que é gasto nesse aspecto, em janeiro os valores aplicados foram: R\$37.200,00 do Município, R\$ 37.200,00 do Estado e R\$ 75.317,04 do Governo Fe-

deral, somando um total de R\$ 149.717,04. Os medicamentos disponíveis na Farmácia Básica Municipal de Silvânia incluem desde analgésicos, cardiovasculares, digestivos e respiratórios até neurológicos, psiquiátricos, anti-bacterianos e tópicos.

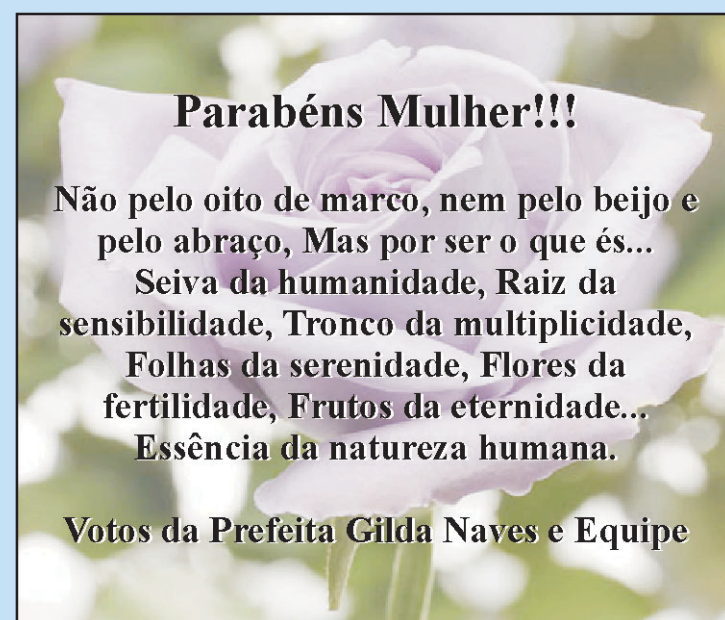

## Casarão tomba e Prefeitura mobiliza a Defesa Civil

Um casarão da Praça do Rosário, esquina com a Rua Santo Antônio, começou a desabar depois de uma chuva no dia 18 de fevereiro. Imediatamente, a Prefeitura acionou a Defesa Civil, que esteve no local e emitiu um laudo condenando a edificação. Em seguida, enviou todas as informações ao Ministério Público, solicitando um parecer sobre que providências tomar em relação ao imóvel, que foi tombado pela lei municipal.

Na verdade, o casarão está abandonado há vários anos e estava inclusive interditado por causa do risco iminente de desabamento. Em 2005, a então representante do Ministério Público em Silvânia, Dra. Lilian da Conceição Mendonça de Araújo, entrou com ação civil pública contra os proprietários do imóvel e a Prefeitura. Em 2008 foi expedida a sentença, condenando os proprietários a recuperarem o imóvel e prevendo uma multa diária de

R\$800,00 para o não cumprimento da sentença. Os proprietários recorreram e o processo se encontra no Tribunal de Justiça, em Goiânia, aguardando um parecer final.

Seguindo orientações da Defesa Civil, a Prefeitura isolou em volta do casarão, preocupada em preservar a integridade dos transeuntes que circulam pelas imediações, enquanto aguarda, junto com a defesa civil, a decisão do Ministério Público.

## Curso discutirá problemática das Drogas

A Secretaria de Saúde, por intermédio do NASF – Núcleo de Apoio à Saúde da Família – e as Secretarias de Educação e de Cultura estão organizando um treinamento destinado a professores e agentes que atuam junto a crianças e adolescentes. Trata-se do Programa de Capacitação para Professores das Redes Municipal e Estadual de Educação e Agentes que lidam com Crianças e Adolescentes Marginalizados.

O curso será coordenado

pelo médico psiquiatra Dr. Lourival Belém, da equipe do NASF, terá duração de 40 horas e acontecerá ao longo do primeiro semestre.

Além da alta prevalência de transtornos mentais e comportamentais na infância e adolescência, algo em torno de 12 a 16%, no município de Silvânia levantamentos informais das Secretarias de Saúde e Educação e do Conselho Tutelar têm demonstrado o crescente envolvimento de jovens

com drogas legais e ilegais e a prática de pequenos delitos que exigem do poder público uma ação preventiva sistematizada.

Assim, o curso foi pensando para capacitar os professores das escolas municipais e estaduais e outros que trabalham com jovens marginalizados (outros professores, membros do conselho tutelar, técnicos da área social, etc) para enfrentarem, com tranquilidade, os problemas relacionados às drogas, proporcionando-lhes esclarecimentos sobre as toxicomanias.

## Silvânia - cidade bem cuidada

Quem visita Silvânia sempre elogia o fato de a cidade se encontrar bem cuidada. Esse é um trabalho que quase não se nota, mas que a Secretaria de Agricultura, Infraestrutura e Urbanismo segue realizando. São inúmeras obras imprescindíveis para o

bem-estar da população. No período de 22/01 a 10/02, por exemplo, foi realizada a construção da galeria pluvial na rua 6, no bairro Nossa Senhora de Fátima, resolvendo um problema que trazia muitos transtornos e riscos para os moradores das imediações.

Também foi realizado o encascalhamento das ruas do bairro Maria de Lourdes e serviços de jardinagens em diversas praças e canteiros da cidade, além de serviços de terraplanagem na praça do São Sebastião e poda de árvores em diversos locais da cidade.

## Secretaria de Transportes realiza obras

A Secretaria de Transportes e Obras desenvolveu diversos trabalhos no mês de fevereiro como o encascalhamento de estradas nas regiões do Rio dos Bois, linhas de ônibus do Cruzeiro do Bom Jardim, Assentamento de São Sebastião da Garganta e a estrada de acesso ao ICMBio - Instituto Chico Mendes, além de reformas de duas pontes do Rio Vermelho.

Reforma de pontes na Região do Rio Vermelho.



Encascalhamento de diversas estradas.

## Carnaval agita Silvânia

O Carnaval 2010 de Silvânia foi um sucesso! Durante as quatro noites de festa e as matinês os foliões foram animados por bandas cantando ao vivo, o que era alternado por som mecânico. A festa aconteceu na praça do Rosário, em frente à Prefeitura, e foi preparada com muito carinho pela organização e pela Prefeita Gilda Naves.



Carnaval 2010 foi um sucesso.

Os foliões contaram com

tendas para proteger da chuva e amenizar o calor nas matinês, e o que não faltou foi animação dos blocos que balançavam as noites de festa em Silvânia.

## Prefeitura entrega mochilas a todos alunos e professores



A Prefeita de Silvânia, Gilda Naves, realizou a entrega de mochilas a todos os mais de 1.270 alunos da rede municipal de ensino e também a todos os professores. As mochilas foram entregues nas escolas, sendo que agora os alunos poderão transportar os materiais escolares com segurança e conforto.

## Programa Renda Cidadã

No dia 09 de fevereiro, aconteceu em Silvânia a cerimônia de troca e entrega de cartões do Programa Renda Cidadã, quando foram anunciados novos benefícios para os atendidos pelo programa, sendo eles: o Mais Educação e o Mais Saúde.

Após a solenidade foram entregues os cartões que beneficiaram mais de 70 famílias. Participaram do evento, além de secretários municipais e da Prefeita Gilda Naves, a senhora Marilda Alves, irmã de nossa Prefeita e Vereadora em Bom Jesus de Goiás, Flávia Moraes, Secretária de Cidadania de Goiás e a Deputada Laudeni Lemes.



# Fascite plantar e o esporão de calcâneo

**Dra. Daniela Oliveira Sousa**  
Especial para A Voz

Você já teve dor no calcanhar? A dor no calcanhar é um dos motivos mais frequentes de atendimento ortopédico e pode ser resultado de uma patologia denominada esporão de calcâneo. Este nome é devido a uma lesão óssea semelhante a espora do galo. Em geral, esta patologia está associada a:

- Fascite plantar – inflamação do tecido que recobre a musculatura da planta do pé e quando crônica pode provocar calcificação na inserção da musculatura que se origina na porção inferior do calcâneo;

- Tendinite crônica da inserção do tendão do tríceps sural (tendão de Aquiles) que também pode gerar calcificação na região superior do calcâneo;

- Calo ósseo no próprio calcâneo devido ao excesso de impacto do calcanhar com o chão.

A fâscia plantar consiste em uma faixa apertada de tecido conjuntivo fibroso denso

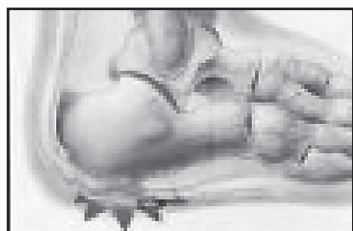

*Impacto sobre o solo.*

que prende do calcâneo à base dos dedos do pé (recobre a musculatura da planta do pé) e mantém o arco longitudinal medial (arco plantar). O tendão de Aquiles também se prende no calcâneo. Se o tendão está muito tenso, há uma redistribuição de força ao longo da fâscia. Se seu pé aplana ou fica instável durante a marcha, o arco dobra e puxa a fâscia plantar. Se há muita tensão pode ocorrer fissuras na fâscia plantar:

Como consequência pode surgir dor e inchaço. Quando isso acontece próximo ao osso este pode reagir a esta agres-

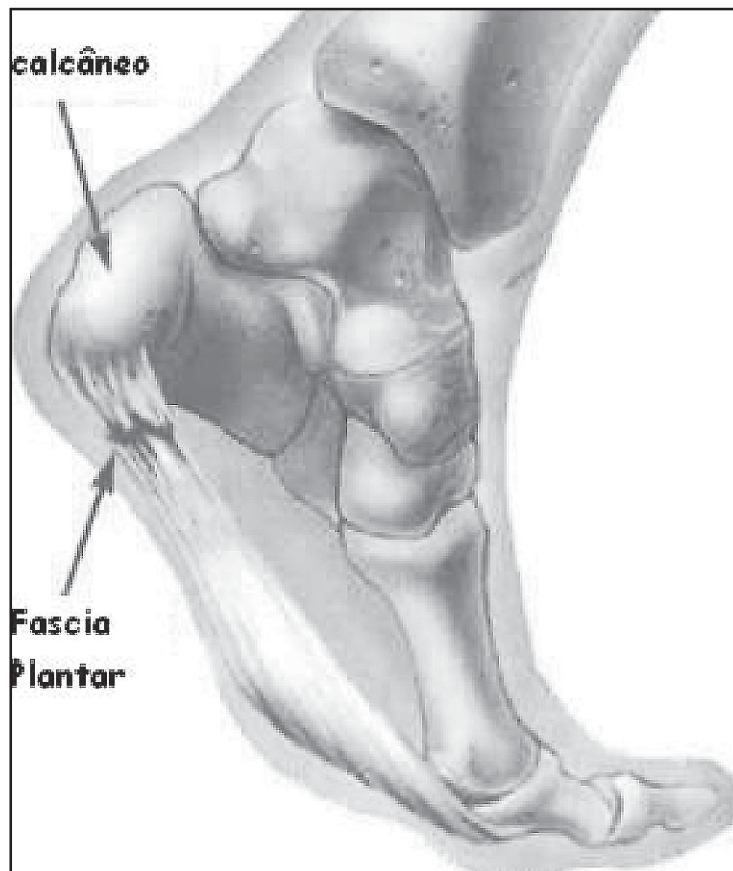

*Calcâneo e fâscia plantar.*

são e tentar se curar produzindo osso novo. Isto resulta no desenvolvimento de uma espícula óssea denominada esporão de calcâneo. Neste caso, o indivíduo apresenta dor na porção inferior e posterior do pé (osso calcâneo). A dor no calcâneo pode iniciar aos poucos ou agudamente, após trauma local ou uso excessivo do calcanhar (como em algumas atividades esportivas, durante longas caminhadas, quando o indivíduo permanece por muito tempo em pé, etc). Mas pode também surgir com a utilização, por longos períodos, de sapatos inapropriados ou simplesmente não apresentar uma causa específica. As queixas mais comuns são:

- a dor severa no calcanhar ao levantar-se no período da manhã, durante os primeiros passos, com melhora posterior porém piora ao final do dia;

- dor constante ao ficar muito tempo em pé (como se tivesse um “espinho” na região do calcanhar);

- dor intensa a tal ponto que a pessoa tem que andar

muitas vezes na ponta do pé.

No entanto, o fato do indivíduo andar de maneira inadequada afeta a marcha e causa outros problemas ainda mais severos na coluna vertebral, como desalinhamento do quadril (deixando uma perna mais curta que a outra), um ombro mais alto que o outro e assim compensando, sucessivamente, toda a sua estrutura de maneira errada e generalizada. De maneira geral o quadro de dor tem duração de vários meses e é acompanhado por períodos variáveis de melhora.

Quando não há formação da espora, ou seja, da espícula óssea essa condição é chamada apenas de fascite plantar. O raio-x simples confirma a presença ou não de esporão ósseo.

A fascite plantar ocorre principalmente dos 40 aos 50 anos de idade e é mais frequente em mulheres do que em homens. O sobrepeso facilita o aparecimento dessa inflamação na fâscia plantar. Apenas 50% das pessoas com fascite têm esporão e 10% das pessoas sem dor no calcâneo tam-

bém tem esporão.

O tratamento inclui:

- uso de antiinflamatórios;
- fisioterapia - que usa de aparelhos com recurso antiinflamatório, exercícios de alongamento da fâscia plantar e musculatura da panturrilha; reeducação postural e reeducação da marcha);

- orientações como usar calçados com sistemas de amortecimento como calcanheiras (no caso do esporão) ou palmilhas de silicone – que auxiliam na redução do impacto e auxiliam na estabilização do calcanhar;

- nos casos mais agravados, aconselha-se usar órteses (aparelhos) de uso noturno para manter a fâscia alongada, assim é possível reduzir significativamente a dor;

- perder peso no caso de indivíduos com sobrepeso;

- para as mulheres recomenda-se uso de calçados com salto um pouco mais elevado.

O tratamento pode ter du-



*Calcanheira.*



*Calçado com salto um pouco elevado indicado para aliviar sintomas do esporão de calcâneo.*

ração de 6 a 18 meses para se efetivar o alívio dos sintomas. Por isso, neste período, recomenda-se atenção e diminuição dos impactos nesta região, mais complicado para os praticantes de atividades físicas. O repouso é fundamental para favorecer a recuperação. A realização do tratamento adequado por apenas 8 semanas deverá

trazer benefício para 90 a 95% dos pacientes. Para aqueles que não responderam ao tratamento, existe ainda a possibilidade de injeções de corticóide na fâscia plantar ou a cirurgia que fica reservada para os 5% dos pacientes que não respondem a essas medidas não cirúrgicas. A maior parte dos esporões dolorosos resolve-se sem intervenções cirúrgicas. Só se deve realizar uma intervenção cirúrgica para extrair o esporão quando a dor constante dificultar a marcha. Contudo, os resultados não são previsíveis e, por vezes, a dor persiste depois da operação. Além disso, o esporão pode reaparecer.

Outra consideração é que nem toda dor no calcâneo é fascite plantar e/ou esporão, portanto, principalmente os pacientes que não apresentam benefícios com o tratamento, devem ser avaliados para outras causas em potencial como, por exemplo, síndrome do túnel tarsal, tendinite insercional do Aquiles e atrofia da gordura plantar do calcâneo.

Assim uma recomendação importante seria não deixar as lesões evoluírem demais, ou seja, sentiu dor procure um médico para receber o tratamento adequado, ao invés de achar que isto passará sozinho.



*Esporão de calcâneo.*

**Dra. Daniela Carla de Oliveira Sousa** é graduada em Fisioterapia pela Universidade de Ribeirão Preto (UNAERP), especialista em Fisioterapia Respiratória pela Faculdade de Medicina da USP de Ribeirão Preto (FMRP-USP) e em Acupuntura pela Unisaúde. Também possui o curso de RPG (Reeducação Postural Global) pelo método Philippe Souchart.

## Secretaria de Cultura inicia trabalho com o Arquivo Municipal

Logo no início de fevereiro, a Secretaria de Cultura iniciou a separação de alguns documentos do Arquivo Municipal para serem higienizados e acondicionados convenientemente.

Os documentos que compõem o acervo do Arquivo Municipal estão há cerca de 5 anos depositados em um galpão na marcenaria da prefeitura. Diante da falta de re-

ursos externos e da existência de um local apropriado para transferência desses documentos, e principalmente preocupada com o risco que eles estão correndo, a prefeita Gilda Naves determinou que fossem separados os documentos mais antigos e que estivessem correndo maiores riscos de destruição e destinou uma sala na prefeitura para guardar esses documentos. A sala ainda

não é a ideal, mas é suficiente para esse trabalho que é considerado emergencial.

Os livros estão sendo cuidadosamente higienizados, inclusive com os funcionários que trabalham com eles se cercando de todos os cuidados e a Secretaria de Cultura pretende organizar uma exposição com alguns desses documentos a fim de que a comunidade possa conhecê-los.

## Silvânia presente na Teia Regional Centro Oeste e Tocantins

O Secretário Municipal de Cultura, Edmar Camilo Cotrim, participou, na condição de representante do Ponto de Cultura Há Memória, da Teia Regional Centro Oeste e Tocantins, realizada entre os dias 18 e 21 na Vila de São Jorge, povoado próximo a Alto Paraíso, próximo ao Parque Nacional da Chapada dos Veadeiros.

Estiveram reunidos representantes de Pontos de Cultura de todos os estados do

Centro Oeste mais o Tocantins discutindo o fortalecimento do movimento dos Pontos de Cultura e a definição de propostas a serem encaminhadas à Teia Nacional, que acontecerá em Fortaleza, CE, em março.

Também se discutiu a situação de 40 Pontos de Cultura de Goiás, entre os quais se encontra o de Silvânia, que foram conveniados com a Agepel, mas ainda não receberam o recurso financeiro

que o convênio prevê.

A informação é de que o Governo Federal já repassou a sua parte, faltando o Governo de Goiás, cumprir com a sua contrapartida, que é de 30%. Os representantes dos Pontos goianos tentarão uma audiência com o Secretário de Finanças do Estado para buscar esclarecimentos sobre a previsão de repasse dos recursos, sem os quais os Pontos não têm como funcionar.

## Orquestra Jovem homenageia mulheres

O Dia Internacional da Mulher será comemorado em grande estilo em Silvânia. Pela primeira vez a cidade receberá a apresentação de uma orquestra sinfônica. A Orquestra Sinfônica Jovem de Goiás se apresentará às 19h30 na sede da Igreja de Cristo, numa promoção da Prefeitura de Silvânia, por meio da

Secretaria Municipal de Cultura, em parceria com o Aprendizado Marista Padre Lancísio.

Composta por alunos do Centro de Educação Profissional em Artes Basileu Toledo França e Escola de Arte Veiga Valle, a Orquestra Jovem é dividida nos grupos A, B e C, totalizando 170 membros. Sob a direção do Maestro Eliseu Ferreira desde

2002, suas atividades têm sido desenvolvidas regularmente, em uma trajetória ascendente de crescimento artístico e institucional. Realiza cerca de 40 concertos anuais em Goiânia e sua região metropolitana, além de várias cidades do interior do Estado de Goiás e Distrito Federal. Em Silvânia, a Orquestra estará com cerca de oitenta integrantes.

Procissão O Fogaréu

### CONVITE

A Paróquia Nosso Senhor do Bonfim, a Subsecretaria Estadual de Educação de Silvânia e a Secretaria Municipal de Cultura

Apresentam:

**Procissão do Fogaréu**

Dia: 30/03/2010  
Hora: 19 h  
Local: Silvânia



*Iluminar: Eu, O Outro, a Natureza.  
- Tudo Importa.*

## Secretários municipais participam de evento em Santa Cruz

A Secretária de Educação, Hermione Batista, e o Secretário de Cultura, Edmar Camilo Cotrim, participaram da solenidade de entrega da Casa de Câmara e Cadeia da cidade de Santa Cruz de Goiás, no dia 02 de fevereiro. O imóvel foi totalmente res-

taurado pelo governo do Estado e a solenidade contou com a presença do governador Alcides Rodrigues e diversas outras autoridades

Além da Casa de Câmara e Cadeia, outras obras foram entregues à população daquele município.

### Casa Popular

"A Passarela da Moda"

Vendendo barato, para vender sempre.



Rua 24 de Outubro - nº 275  
Centro - Silvânia-GO

Fone: (62) 3332-1394



**bonfim**

laboratório • consultórios

62. 3332-1765



**ORCOM**

**CONTABILIDADE**

Rua Cel. Vicente Miguel, 139  
Centro - Silvânia - Goiás

3332-1168



## Aulas da 1ª turma do Curso Técnico em Agropecuária tiveram início no dia 22

As aulas da primeira turma do Curso Técnico em Agropecuária do Centro de Formação da Agricultura Familiar Padre Leandro Caliman, UBEC-CENTAF, tiveram início no dia 22 de fevereiro.

Os alunos aprovados na primeira seleção para o referido curso foram divididos em duas turmas. Enquanto uma turma estiver na escola a outra estará vivenciando o aprendizado em suas propriedades, junto à família do aluno.

O Curso Técnico em Agropecuária de Nível Médio terá duração aproximada de um ano, com carga horária total de 1.210 horas e atenderá aos 14 municípios do Território Rural Estrada de Ferro.



*Turma A do Curso Técnico em Agropecuária e corpo docente.*



*Aulas de Campo nos Setores Pedagógicos Agropecuários.*

*Educandos do Curso Técnico em Agropecuária - CENTAF.*



*Sala de aula.*



## Aula inaugural do CENTAF foi bastante prestigiada

Banda do Centro Educacional Católica de Brasília, a Católica Drum Corps, recepcionou todos os convidados com números de dança e música.



*Professor Eliseu Roberto de Andrade Alves, fundador da Embrapa, ministrou a aula magna aos alunos do CENTAF e convidados.*

Um grande público compareceu ao Ginásio para assistir a aula inaugural e prestigiar a UBEC-CENTAF.



*Diretor presidente da UBEC, Padre Décio Batista Teixeira, em pronunciamento durante a cerimônia que antecedeu a aula inaugural do CENTAF.*

**KID FRIO**  
SORVETES  
Sorvetes de qualidade  
**3332-1699**  
Praça Americano do Brasil - Centro - Silvânia-GO

**REPINTURA 2 IRMÃOS**

**José Luís**  
**(62) 8332-2807**  
**(62) 9673-0967 / 9684-7561 / 8583-9295**  
Rua Augusto Batista do Siqueira Qd. 04 Lt. 30 Park Residencial Anchieta Silvânia-GO

**SATGE**  
AGRIMENSURA, TOPOGRAFIA E GEORREFERENCIAMENTO

Divisões, Reserva Legal, Parcelamentos, Georreferenciamento e Topografia em geral.

**Antônio Henrique Batista**  
AGRIMENSOR - CREA-GO - 5335/TD  
**(62) 3332-3073 - (62) 9652-1075 - (63) 8432-4421**  
e-mail: satgeo@uol.com.br  
Rua 4, Qd. 9 Lt. 395 - B. N. Sra. de Fátima - Silvânia/GO



## Dicas para Viver Bem

Maria Vianna

**A**no eleitoral, ano de colocarmos em prática nossa civilidade e atuarmos como verdadeiros participantes de nossa história. Através de nosso voto é que políticos recebem autorização para administrar o país e criar as leis pelas quais será pautada a condução da sociedade. Temos ainda alguns meses para decidir em quem votar mas podemos começar a decidir mudar nossa vida de forma a ser melhor cidadão e melhor exemplo para jovens e crianças. Fala-se muito da necessidade de deixar um planeta melhor para os nossos filhos mas esquece-se da urgência de deixarmos filhos mais educados, honestos, dignos, éticos e responsáveis para o nosso planeta.

\* \* \*

**R**eclamamos muito dos desmandos dos políticos que estão exercendo mandatos sem a ética necessária e desejável mas precisamos nos lembrar que todos eles são parte da mesma sociedade que nos inclui e, se eles agem sem a vergonha que achamos que deveriam possuir, é porque no meio em que viveram antes de ser eleitos, era considerado esperto infringir leis e desrespeitar os semelhantes. Tentar subornar guardas, furar filas, mentir a idade do filho para entrar por baixo de roletas, falar ao celular enquanto dirige, vender voto em troca de cimento, violar a lei do silêncio, etc. etc. etc. são atitudes frequentes entre nós embora sejam violações da lei e do respeito aos outros. O político que se aproveita do cargo para tirar vantagens aprendeu essas práticas observando outros, até mesmo seus pais, que se achavam muito espertinhos. Exemplos constroem cidadãos. Para o bem ou para o mal.

\* \* \*

**C**rianças e jovens precisam ser constantemente confrontados com atitudes que mostrem bom caráter e honestidade. Precisam saber que os pais não arranjaram atestados médicos falsos para poder faltar ao trabalho, que não fazem “gatos” de luz, água ou TV a cabo, não compram recibos frios para obter descontos no imposto de renda. Além de saber que eles não optam por essas fraudes é preciso saber que condenam quem as faz. As crianças precisam de muita clareza entre o certo e o errado porque é na infância que se estabelecem os códigos de conduta e, mesmo ocorrendo mais tarde que sejam envolvidas por más companhias, terão consciente o que é certo e o que é errado e será mais fácil desviar do mau caminho. Até mesmo se se tornarem políticos.

\* \* \*

Maria Vianna é psicóloga. E-mail: mariavianna19@hotmail.com

Viva Bem. Viva com Alegria.

## APAE consegue isenção de água e energia

A Associação de Pais e Amigos dos Excepcionais – APAE de Silvânia conta agora com uma grande ajuda: a isenção nos pagamentos dos talões de água e energia elétrica. A conquista já está de fato consagrada, com os talões chegando com legenda “isento”.

Esta é uma grande vitória para a entidade, que contou com o apoio direto da Prefeita Gilda Naves. Inúmeras vezes a prefeita esteve na Secretaria de Cidadania e Trabalho, em Goiânia, a fim de pessoalmente protocolar ofícios requerendo este benefício. A prefeita destaca a importância do trabalho desenvolvido pela APAE no município, razão pela qual se fez merecedora de todo tipo de apoio. A Prefeitura

ra é parceira da instituição também com a cessão de 06 funcionários que ali atuam diariamente.

Wladimir Moreno, um dos incansáveis voluntários que trabalham na APAE, diz “isso foi uma promessa de campanha da Prefeita Gilda, em que ela disse que iria conseguir a isenção das taxas de água e energia e graças ao seu empenho e da então Secretária de Ações Sociais, Maria Regina Lobo, que fizeram diversas viagens a Goiânia, foi possível concretizar tal benefício. Já recebemos os talões de água e luz com a isenção e com isso a APAE conseguirá economizar cerca de R\$ 1 mil mensais. Agradecemos imensamente pelo empenho delas.”

## Prefeitura lança projeto Vida Saudável

A Secretaria Municipal de Saúde, em parceria com as secretarias de Educação, Esporte e Cultura, está lançando o projeto Vida Saudável, que será desenvolvido ao longo de todo o ano. Trata-se de um projeto que visa combater o uso de álcool e outras drogas por parte de adolescentes na medida em que ocupa o tempo do jovem de forma produtiva e educativa.

Assim, o Vida Saudável prevê diversas ações, que vão desde aulas de capoeira e jiu-jitsu, manhãs de recreação em quatro pontos diferentes da cidade, concurso de redação até a confecção de revistinha educativa a ser distribuída aos jovens.

O projeto terá seu lançamento oficial no dia 13, sábado, quando acontecerá a primeira Praça de Lazer. O evento acontecerá na feira coberta e espaço defronte o estádio Caixetão

e consistirá em diversas atividades como pula-pula, peteca, espiribol, vôlei e basquete de rua. A partir do próximo mês, essas atividades serão desenvolvidas em quatro locais diferentes – bairros Nossa Senhora de Fátima, Santo Antonio e São Sebastião e também na feira coberta ao lado do CESSI.

Depois do lançamento, terão início aulas de capoeira e jiu-jitsu para cem alunos, duas vezes por semana.

No dia 20, sábado, acontecerá a Corrida pela Paz, evento que reunirá jovens divididos em duas categorias: de 12 a 14 e de 15 a 17 anos. A competição será em duplas – casais – que se revezarão. O prêmio aos vencedores de cada categoria será uma bicicleta para cada um do casal.

O projeto Vida Saudável conta com recursos do Ministério da Saúde e da Prefeitura de Silvânia.

**alfa**<sup>®</sup>  
tecnologia rural

Rua Manoel Sanches, 68 - Centro - CEP 75180-000  
Tel.: (62) 3332-1337 / 9607-7661  
E-mail: alfapar@terra.com.br

**CÉSAR MÓVEIS**  
Tel: 3332-1570

Na César Móveis você encontra toda linha de enxovais, colchões e móveis em madeira.

Rua Cel. Vicente Miguel, nº 429  
Centro - Silvânia - GO **3332-1570**

**Portal**  
MATERIAIS PARA CONSTRUÇÃO

**3332-1545 - 3332-1514**  
Rua Cel. Vicente Miguel, nº 104 - Centro - Silvânia - Goiás

# Vestígios do Homem primitivo em Silvânia

**Cida Sanches**

Especial para A Voz

Em algum momento na Pré-história, o antepassado do homem feriu-se com uma pedra cortante que a própria natureza esculpiu. Este acontecimento ao acaso favoreceu um processo revolucionário, que permitiu de maneira significativa a sobrevivência e evolução da humanidade. Este fato estimulou o cérebro humano para outras possibilidades de utilização da pedra afiada como raspar cortar alimentos, construir abrigos caçar animais e outros.

Durante o processo de evolução física, o homem tornou-se mais hábil com as mãos, aprendendo a utilizá-las como instrumento de trabalho. Com o cérebro desenvolvido e com um raciocínio mais apurado, o homem passou a criar ferramentas que facilitavam suas atividades do dia a dia.

No período Paleolítico, ou Idade da Pedra Lascada, o homem utilizou instrumentos toscos, feitos de lascas de pedras, de ossos ou ainda de madeira. Viviam dos recursos naturais como a caça, pesca e coleta de frutos e raízes. Por isso se deslocavam constantemente de um lugar para outro em busca de novas áreas que lhes possibilitassem a sobrevivência. Esta característica é chamada de nomadismo.

A técnica usada para fabricar esses instrumentos era de bater na pedra de maneira a lhe dar a forma adequada em uma das extremidades para cortar, raspar ou furar. Os principais instrumentos foram os machados de mão, pontas de flecha, feitos de osso, pedra ou madeira, pequenas lanças, arpões, anzóis e mais tarde agulhas de osso, arcos e flechas.

O Neolítico ou período da Idade da Pedra Polida iniciou-se há dez mil anos atrás, com a descoberta da agricultura, que trouxe a sedentarização do homem. Com o cultivo, foi possível construir moradias fixas perto dos rios para facilitar o cultivo, a caça e a pesca. Começaram a domesticar animais e as ferramentas de pedras foram aperfeiçoadas através da técnica de polimento. Por isso, pedra polida. Mais tarde descobriram que era possível fabricar ferramentas e outros instrumentos de metais como bronze e ferro.

Os primeiros habitantes do Brasil não deixaram nada escrito. Mas deixaram muitos vestígios arqueológicos como cavernas com pinturas rupestres, pedras polidas para quebrar sementes, fósseis de bichos pré-históricos, objetos como ponta de flechas, machados, sepulturas, etc. As marcas da pré-história brasileira estão presentes

em todos os cantos do país.

Diversos povos pertencentes a várias culturas espalharam-se pelo interior do Brasil. Esses povos ainda não praticavam a agricultura nem a criação de animais. Viviam da caça, da pesca e da coleta. Sabiam, contudo, construir instrumentos de pedra e osso, destacando-se o arco e a flecha, que lhes permitiam capturar animais rápidos.

Vários são os indígenas citados na literatura histórica de Goiás, a começar pelos próprios Goyás, que deram nome ao Estado. Além dos Goyás, habitavam a região os índios Caiapós, Acroás, Bororos,

***É através destes achados que se é possível conhecer os nossos antepassados, saber como viviam, seus hábitos e costumes. Além disso, é através das escavações feitas de maneira adequada e por profissionais competentes, que é possível registrar a posição, profundidade em que cada objeto foi encontrado.***

Carajás, Xavantes, Xerentes e Xacriabás. Eram, em sua maioria, indígenas semi-nômades, caçadores e coletores. Erigiam aldeias, faziam roças de mandioca, habitavam aquele local por um tempo e depois se mudavam.

A região de Silvânia pode ter abrigado por algum tempo uma destas tribos. Não existem estudos sobre a ocupação humana em nosso município, porém evidências comprovam que povos pré-históricos já passaram por aqui e deixaram vestígios que merecem a nossa atenção.

Por várias vezes no decorrer da minha vida profissional, alunos traziam pedras encontradas às margens de rios que cortam o município ou peda-



*Ferramentas de pedra polida encontradas no Município de Silvânia-GO: 01 Machadinha, 01 instrumento para cortar ou raspar, um par de pedras para apoiar e quebrar sementes.*

ços de cerâmica que encontravam quando o pai ou um parente estavam arando a terra para o plantio. Levavam ao meu conhecimento porque tais objetos se pareciam muito com as ferramentas de pedras das quais falávamos em nossas aulas de história, e víamos nos livros e vídeos.

Sempre orientei que tais artefatos pertencem a União e que a descoberta de elementos de interesse arqueológico deve ser comunicado ao IPHAN. Os monumentos arqueológicos e pré-históricos estão protegidos pela Lei 3.924, de 26 de julho de 1961, pois representam testemunho da cultura dos paleoameríndios do Brasil e não podem ser comercializados.

É através destes achados que se é possível conhecer os nossos antepassados, saber como viviam, seus hábitos e costumes. Além disso, é através das escavações feitas de maneira adequada e por profissionais competentes, que é possível registrar a posição, profundidade em que cada objeto foi encontrado. As camadas de terra que vão se sobrepondo sobre o objeto revela por quanto tempo, séculos este artefato estava ali.

A maior concentração de sítios arqueológicos no Brasil encontra-se na Serra da Capivara, em São Raimundo

Nonato, Piauí. Em Goiás podemos encontrar-los em Serra da Mesa, Serranópolis, Formosa, Pirinópolis, Distrito Federal, e outros.

**Recentemente foram encontradas quatro pedras deixadas pelos Paleoameríndios (dedução minha, porém, ainda não foi feito um estudo para saber com exatidão o que elas representam) às margens do Rio Jurubatuba, município de Silvânia. Somente um trabalho de escavação poderá indicar se as pedras fazem parte de uma ocorrência isolada ou se fazem parte de sítios de grandes proporções. As ferramentas de pedras estavam enterradas e foram encontradas quando um agricultor estava revolvendo a terra com uma enxada. Este achado possui um valor histórico imenso e pode colocar Silvânia sob o olhar de muitos pesquisadores.**

Uma das pedras encontradas se parece muito com uma machadinha, outra com um instrumento usado para cortar ou raspar e as outras duas formam um par, aparentemente uma para apoiar sementes ou castanhas e a outra para quebrá-las. É importante ressaltar que são todas polidas, ou seja, do período Neolítico.

**Cida Sanches** é diretora e professora da UEG de Silvânia.



*Ferramentas de pedra polida encontradas em sítios arqueológicos do Brasil.*

## Silvânia recebe visita



Padre Dídimo ao lado de fiéis que fazem parte da comunidade do terço de Nossa Senhora da Rosa Mística.

A paróquia de Silvânia acolheu no dia 27 de Janeiro, mais um servo de Deus. Trata-se do padre Dídimo Pereira do Amaral, que vem se juntar aos outros sacerdotes de Silvânia no trabalho de evangelização de nossas comunidades.

Padre Dídimo nasceu no dia 29 de fevereiro de 1940 na cidade de Pirinópolis/MG. Começou no Aspirantado em São João Del Rei/MG no ano de 1952. Ficou cinco anos sem ver a família e cursou filosofia.

Cursou noviciado em

Barbacena, fez tirocínio em Vitória/ES, Ponte Nova e Niterói.

A primeira profissão religiosa foi em Barbacena no ano de 1960, fez voto perpétuo em 31 de janeiro de 1966 e Teologia na Lapa/SP no Instituto Pio XI.

Fez curso de Teologia durante três anos em Córdoba/Argentina onde recebeu o diaconato.

Em 06 de janeiro de 1970, na sua terra natal, pelas mãos do Bispo Dom Hermínio Hugo Malzone, foi ordenado padre Salesiano de Dom Bosco.

Ele trabalhou em Niterói de 1970 a 1972 e 1988 a 1989, Pará de Minas de 1974 a 1975, Riachuelo/RJ em 1976, 1990 a 1997 e 2005 a 2007, Ponte Nova/MG de 1977 a 1979 e 1987, Belo Horizonte/MG de 1980 a 1985, Jaciguá/ES em 1986, Barbacena/MG de 1998 a 2002 e 2008 a

2009, Cachoeira do Campo/MG em 2003, Araxá/MG em 2004.

É bacharel em filosofia, administração escolar e orientação educacional onde conquistou com muita garra. Ele foi colega

de turma do Padre Antônio Maria, Padre Cipriano Ataíde, Padre Jaci, do já falecido Padre José Negreiro, e foram ordenados na mesma época Padre Wilton Magno e Padre Waldemar Zopé.

## Bingão do Léo Corumbá

Colabore

**Bingão Promovido pelo Léo Corumbá**  
(O Amigo e Irmão de Todos)

Sorteio dia 09 de abril de 2010,  
às 210h, no Arenas Bar em Silvânia

Prêmios:

- 1° Caixa de Chocolates
- 2° Um quilo de doce
- 3° Um litro de vinho
- 4° Um Tapete (Maria do Retalho)
- 5° Um Frango Assado com cerveja na Garupa
- 6° R\$ 50,00 em dinheiro
- 7° Uma Bicicleta
- 8° Uma coberta tecida no tear ( Algodão )
- 9° Um kit com 20 produtos MB Cereais
- 10° Um jogo de lençol ( Alto Estilo )

Valor: 3,00 Duas por: 5,00



# DROGARIA VITÓRIA

Sua saúde é nossa melhor receita

**3332-1117**

ENTREGAS EM DOMICÍLIO

Praça Dom Bosco, 85 - Centro  
Silvânia - Goiás



**SUPERMERCADO NOVO IDEAL**  
O maior cada vez melhor!

No Supermercado Novo Ideal você encontra inúmeras opções e preços especiais para presentear quem você ama no Dia das Mulheres.

Sempre com aquele atendimento para melhor lhe satisfazer.

**Supermercado Novo Ideal o maior cada vez melhor.**

**Venha para o Novo Ideal.**

**Tele Vendas - 3332-1478**  
RUA 24 DE OUTUBRO, Nº 284 - SILVÂNIA - GO

**Dra. Daniela Oliveira Sousa**  
CREFITO 87009-F

**FISIOTERAPIA**

- Reabilitação ortopédica
- Reabilitação respiratória
- Reabilitação neurológica
- Neuropediatria
- Reabilitação vestibular
- Geriatria
- Reabilitação uroginecológica

RPG - Reeducação Postural Global (Método Philippe Souchart)

**ACUPUNTURA**

- Sistêmica
- Auriculoterapia

Centro Clínico Dr. Tiago  
Rua Senador Canedo, 138  
Fone: (62) 3332-1726



**agrocampo**  
IMPLEMENTOS E INSUMOS AGRÍCOLAS

**(62)3335-1507**

Rua Anhanguera, nº 250 Qd. 15 Lt. 14 e 15 S101  
Bairro Vista Alegre - Vianópolis-GO - CEP 75260-000



**SUPERMERCADO SICKEIRA**  
Secos, Molhados, Gás de Cozinha  
**FONE: (62) 3332-1751**  
Rua Henrique Silva - nº 07 - Centro - Silvânia-GO  
e-mail: supermercadossickeira@hotmail.com

**COMERCIAL SICKEIRA**  
Arroz, Milho, Farelo, Sal  
**FONE: (62) 3332-3552**  
Rua Antônio Caetano - nº 41  
Centro - Silvânia-GO

*Servindo bem,  
para servir sempre!*

# Rotação de culturas garante 10% de aumento de produtividade

Culturas agrícolas inseridas em sistema de rotação de culturas apresentam, em média, 10% de aumento de produtividade. Este é um dos principais resultados de um experimento sobre rotação de culturas conduzido por 25 anos pela Cooperativa Coamo em parceria com a Embrapa Soja (Londrina-PR).

Os resultados do experimento foram apresentados a produtores e técnicos que participaram dos dias de campo da Coamo, realizados no início de fevereiro, em Campo Mourão. O experimento possui 12 combinações diferentes que intercalam leguminosas e gramíneas. O objetivo é avaliar o desempenho de culturas de interesse econômico como trigo, milho safrinha, milho de verão.

O experimento sobre rotação de culturas foi idealizado pelo pesquisador aposentado da Embrapa Celso Gaudêncio, em 1985, e recentemente vem sendo conduzido pelos pesquisadores Júlio Franchini e Henrique Debiasi, da Embrapa Soja, em parceria com o Setor Técnico da Coamo.

Um resultado que chama a atenção no experimento de rotação de culturas, é a inexistência de compactação do solo em plantio direto. “Concluimos que as culturas agrícolas que compõem o experimento fazem uma descompactação biológica, por intermédio dos diferentes sistemas radiculares das plantas”, diz Franchini.

Com o solo descompactado e as raízes mais aprofundadas, as plantas conseguem resistir melhor a estresses como a seca e doenças. “Em termos biológicos, a rotação de culturas colabora com a redução de doenças fúngicas nas raízes ou folhas (caso do trigo e do milho)”, diz.

A rotação de culturas melhora ainda a qualidade do solo, permitindo que as plantas tenham maior desenvolvimento, maior reservatório de água e maior estabilidade de produção. Ou seja, a planta consegue produzir mesmo sob condições adversas. “E, quimicamente, a rotação com diferentes culturas favorece a reciclagem de nutrientes, porque as raízes mais profundas aumentam a eficiência do uso dos fertilizantes”, avalia Franchini.

Segundo o pesquisador, no caso do trigo, os resultados mostram que o cultivo sucessivo no mesmo espaço por mais de dois anos aumenta as chances de aparecimento de doenças foliares e radiculares. O milho safrinha também apresenta a mesma dificuldade depois de dois anos de cultivo contínuo. E no caso da soja, observou-se um melhor desempenho produtivo, quando cultivada em rotação com o milho de verão.

Um dado importante observado para o milho de verão é o acréscimo de produtividade, quando cultivado em sucessão a leguminosas de inverno (trevoço e ervilhaca) ao invés de gramíneas (trigo ou aveia) sucessivamente. “Isto porque ao contrário das gramíneas, as leguminosas fixam o nitrogênio do ar e melhoram a produtividade da cultura subsequente”, avalia.

O experimento conclui que a rotação de culturas, além de ampliar a produtividade, traz benefícios físicos, químicos e biológicos ao solo, o que beneficia todo o processo produtivo.

(EmbrapaSoja)

## Vereador Alessandro Mendes anuncia mais benefícios para Silvânia

O vereador Alessandro Mendes inicia o segundo ano de seu atual mandato anunciando vários benefícios para a população silvaniense.

Além dos benefícios anunciados na edição anterior do Jornal A Voz, Alessandro Mendes apresenta mais novidades.

Ele tem contado sempre com o apoio do Deputado Federal José Tatico e do Deputado Estadual Tiãozinho Costa. Com o apoio deles, Alessandro Mendes, conseguiu recursos no valor de R\$ 95 mil para compra de uma patrulha agrícola composta de um trator e uma carreta; R\$100 mil para serviços de infraestrutura do município, numa parceria dos deputados com o Senador Marconi Perillo; e ainda conseguiram mais R\$30 mil para construção do alambrado do campo de futebol do povoado Cruzeiro.



Deputado Federal José Tatico, PTB.

Deputado Estadual Tiãozinho Costa, PTdoB.



Alessandro Mendes tem sempre mostrado disposição para o trabalho e tem lutado continuamente para obtenção de melhorias para a população do Município

de Silvânia. E em 2010, não será diferente, ele continuará buscando junto aos governos municipal, estadual e federal benefícios para sua gente.