

Tradicional escola silvaniense, por onde já passaram importantes personalidades do Estado, comemora 75 anos

## Instituto Auxiliadora comemora Jubileu de Brilhante

*Mulheres da região da Boa Vista dos Macacos ganham curso do Senai*

**PÁGINA 02**

**Editorial**

*A lição da regularidade*  
**PÁGINA 4**

**Os enigmas do cérebro humano**

*Antônio da Costa Neto*  
**PÁGINA 14 e 15**

**André de Leones**

*Sobre os meus anos de escola*  
**PÁGINA 10**



A Comunidade Educativa do Instituto Auxiliadora reuniu a sociedade silvaniense para as comemorações de seus setenta e cinco anos de fundação. O evento aconteceu na quinta-feira, dia 15 de março, data da fundação da escola, e reuniu autoridades locais e ex-alunos. A cidade praticamente parou para homenagear uma das escolas que mais contribuiu para a construção da fama de Berço da Cultura Goiana que Bonfim/Silvânia já teve. Uma homenagem justa e que coroa a dedicação e o empenho das Filhas de Maria Auxiliadora, Irmãs Salesianas. (Leia mais na página 3)

*Qual o papel de um vereador?*

*Aprenda um pouco mais sobre o assunto para acompanhar o trabalho da Câmara.*

**PÁGINA 11**

**O ladrão continua solto**

*Aldair Aires*  
**PÁGINA 11**

**Dicas para viver bem**

**PÁGINA 5**

**Meu Querido Português**

*Iva Dinorah Pessoa*  
**PÁGINA 12**

**Sociedade**

*Izelda & Zaher*  
**PÁGINAS 8 e 9**

## Distrito de Boa Vista dos Macacos organiza Núcleo de Confecção e inicia curso de costura industrial

Aconteceu no dia 12 de março a abertura da maior ação realizada em Silvânia destinada a pequenas empresárias. Às 8h, no distrito da Boa Vista dos Macacos, o **Núcleo de Confecção Rural**, composto de 21 mulheres, iniciou o **Curso de Costura Industrial**, curso profissionalizante com carga horária de 180h que é uma verdadeira indústria instalada no local para a formação destas profissionais. O curso é fundamental para um extenso projeto de formação de uma empresa rural no ramo das

confecções, que trará uma renda diversificada às mulheres rurais da localidade.

Esta ação foi possível através a Associação Comercial, que desde 2005 trouxe o projeto Empreender para Silvânia, com a ajuda de parceiros como a Prefeitura local, a Federação das Associações do Estado de Goiás - FACIEG, o Sebrae e o Senai.

O Empreender tem como consultora a administradora Mara Santos, que desde 2006 atua no projeto. Boa Vista dos Macacos poderá ser destaque estadual devido à originalida-

de do núcleo, já que ainda não se sabe no Brasil de nenhuma ação empresarial no ramo de confecção rural, como bem colocou uma das integrantes do núcleo, que afirmou: "Quem disse que mulheres rurais devem apenas mexer com a terra e se expor ao sol?" Esta frase comoveu os coordenadores estaduais que se empenharam ainda mais para a realização desta ação.

São 13 as mulheres que se interessaram pelo curso e estão empenhadas em melhorar seus conhecimentos na profissão. O curso está orçado em

R\$5.500,00.

Outra boa notícia ligada ao Empreender é que 4 cabeleireiras de Silvânia vão participar de curso em São Paulo, no

H a i r Brasil, congresso de cabeleireiros. Elas representam os 21 salões de beleza de nossa cidade,

ficarão hospedadas em hotel 4 estrelas e terão entrada para o congresso e viagem em ônibus leito patrocinados pelo SEBRAE.

**Reencarnação, vida após a morte, mediunidade...**

*Ouçá o programa Momento Espírita e conheça as explicações do Espiritismo para estas e outras questões.*

Rádio Vida FM, 89,7, toda segunda às 12h.

## Ministério Público reúne donos de açougue em Silvânia

O comércio de carne clandestina em Silvânia é um velho problema, que coloca em risco a saúde da população não é de hoje. Preocupado com a questão, o representante do Ministério Público na cidade, Dr. Calor Luiz Wolff de Pina, promoveu uma reunião, no dia 26 de março, na Câmara Municipal, com empresários que comercializam carne na cidade.

A reunião contou com a presença de nove empresários e mais o presidente da Câmara, vereador Cleto Gonçalves, o Secretário Municipal de

I n d ú s t r i a , Comércio e Turismo, sr. Márcio Luiz dos Santos, e de Ludmila Souza Ramos, da Agrodefesa – além do Promotor Dr. Carlos.

Na reunião ficou acertado que após o dia 2 de abril, quem comercializar carne clandestina será multado. O Promotor propôs ainda que os comerciantes se organizem para assumir o



Dr. Carlos: rigor na fiscalização da carne.

matadouro que foi fechado na rodovia Silvânia-Vianópolis, melhor meio de regularizar o comércio de carne na região.

## IBGE divulga resultado de concurso

O IBGE – Instituto Brasileiro de Geografia e Estatística – divulgou os nomes dos 19 aprovados na região de Silvânia no concurso para recenseador. São eles:

Leandro Antônio de Sousa  
Bruna Teresinha de Sousa  
Flander Batista  
Rodrigues  
Sandra Regina da Silva  
Luciana Maria Vitor  
Juliana Vieira Ferreira  
Daniele Aparecida de Assis  
Benedito Gustavo Lobo

Maria Joelma Caixeta  
Neuzely Alves da Silva  
Adilson Arcaño da Costa  
Cintia Lima Santos  
Batista  
João Ferreira e Silva  
Maria Salete de Abreu  
Jurlene de Fátima B. Meireles  
Rui Carlos Félix da Siva  
Kelly Valma G. Bueno  
Milene Luzia da Silva  
Irenilda Maria de Sousa  
Os aprovados serão treinados pela regional do IBGE de Pires do Rio. A contratação é imediata.

**KIE FRIO**  
Sorvetes de qualidade  
**SORVETES**  
**3332-1699**  
Praça Americano do Brasil - Centro - Silvânia-GO

**AABB**  
ASSOCIAÇÃO ATLÉTICA DO BANCO DO BRASIL  
A nova direção da AABB, com um ano administração, está procurando tornar a AABB um lugar mais atraente para o povo silvaniense com reformas e algumas ampliações. O presidente Mário Neves e sua esposa Maria Piedade, diretora social do clube, procuram dar melhor comodidade aos seus freqüentadores. Venha participar dessa mudança.  
**3332-1397**

**KANEDO**  
CONSTRUÇÕES  
3332-1802 - 3332-2100  
SILVÂNIA-GO  
**MATERIAL PARA CONSTRUÇÃO EM GERAL**

# Instituto Auxiliadora - Uma história de dedicação

Em 1931, cogitava-se Bonfim ser a capital do Estado de Goiás, então o Bispo Dom Emanuel Gomes de Oliveira, achou que seria interessante ter um colégio só para meninas, dirigidas pelas Irmãs Salesianas. Pois nesta época os meninos eram assistidos pelos Padres Salesianos no Ginásio Anchieta.

Dom Emanuel Gomes de Oliveira, foi a São Paulo levar a bonfinense Vitalina Diná Lousa, para estudar com as irmãs Salesianas e acertou uma visita com as mesma a Bonfim, a fim de conhecerem o lugar onde seria construído o primeiro colégio só para meninas de Goiás.

O sonho se concretizou no ano seguinte, 1932. No início o colégio funcionava em um velho sobrado do tempo do Império unido a outro casarão, onde hoje funciona a Prefeitura de Silvânia. “Tudo muito simples e pobre”, como afirma a primeira aluna, Ana Caixeta, esposa de seu Walter José Ramos. Iniciaram suas funções com coragem e determinação.

Elas contaram com a ajuda de muitas pessoas imbuídas do imenso desejo de lançar em Bonfim as sementes da Educação Salesiana.

Posteriormente, trocou-se o nome para Instituto Auxiliadora, para que não ficasse com o mesmo nome do colégio que havia em Goiânia, que foi fundado com o mesmo nome da padroeira, Nossa Senhora Auxiliadora.

Hoje com 75 anos de existência, passaram 26 diretoras

e a atual é Ir. Efigênia Fernandes Oliveira. Daqui saíram mais de 40 vocações para a vida religiosa e várias Irmãs que por aqui passaram ocupam na atualidade, funções de extrema responsabilidade na Congregação Salesiana. Entre elas, Ir. Maria Américo Rolim, ex-aluna atraída pelo ideal da pedagogia Salesiana(FMA) Filhas de Maria Auxiliadora, foi Mestra de Noviça na Inspeção Madre Mazzarello, e hoje reside na casa Geral em Roma – Itália, assumindo a formação das FMA no mundo inteiro.

No trabalho educacional são seis Irmãs: Ir. Ana Maria Ribeiro Fernandes, Ir. Efigênia Fernandes Oliveira, Ir. Isabel Soares Santiago, Ir. Luiza Moreira de Jesus, Ir. Maria do Socorro Loriano e Ir. Cecília de Castro Gomes. Os educadores leigos são ao todo 75 – sendo, 45 professores e 30 educadores de apoio. São eles que, assumindo a postura de educadores salesianos e imbuídos do carisma de Dom Bosco e Madre Mazzarello, juntamente com as Irmãs Salesianas, levam adiante o ideário educativo e a missão de formar “o bom cristão e o honesto cidadão”.

São educadores qualificados e alinhados com as crenças e valores propostos pela Pedagogia Salesiana.

**Comemoração** -Com a intenção de comemorar com toda a comunidade local, várias atividades festivas foram realizadas no último dia 15/03. Tais festividades tiveram início nos

dias 12, 13 e 14 na Rádio Rio Vermelho, nos programas Giro da Notícia e Hora do Angelus,



A Celebração Eucarística reuniu alunos e comunidade.

em que foram feitos relatos históricos, depoimentos de alunos, ex-alunos, divulgação da Proposta Pedagógica e Pastoral e Projetos Sociais para 2007.

O dia 15 teve início com uma alvorada, animada pelos alunos da fanfarra, “Banda e Tambores”, comissão de frente, professores, educadores de apoio e Irmãs Salesianas.

Às nove horas na quadra da escola, houve uma Celebração Eucarística com a participação de toda comunidade silvaniense, escolas da cidade e apresentações dos alunos do Aprendizado Marista e Ginásio Anchieta.

Os educadores e o coro formado por 75 alunos, cantaram o Hino da Escola, letra composta pelos alunos, incentivados pela professora Terezinha de Sousa (Lita): Marcelo de Farias de Paula 8ºD, Eduardo Cardoso Duarte 9ºC, Wesley Henrique Dias 9ºC, Aline dos Reis Lopes 9ºD, Matheus Guisone Pereira 2ºB, Reginaldo Abadia Freitas Junior 2ºB, e música de Ir. Ana Maria Ribeiro Fernandes em homenagem ao Instituto Auxiliadora.

Após a Celebração saíram da quadra em procissão para o descerramento da placa com a logomarca da Rede Salesiana e bênção ministrada

pelo Capelão, Antônio Cipriano.

Ao final da bênção, todos receberam um bolo, como

ocorrem nas de festas de aniversário.

Na parte cultural a escola recebeu entre outros, a visita do ex-aluno Eduardo de Melo, da banda Nechivile, que concluiu seus estudos no Auxiliadora em 1993 e na ocasião assinou o “Livro de Ouro”, que por sinal deverá ser assinado por todos que estudaram no Instituto Auxiliadora.

Uma das bandas da escola animou os presentes, com músicas do Nechivile e outros grupos e para finalizar as atividades do dia, os alunos da casa participaram de jogos entre as escolas religiosas de Silvânia.



**DePaula Pit Dog,**  
fazendo a sua vida  
mais gostosa,  
muito mais gostosa!

Ambiente familiar  
Serviço de qualidade  
Tratamento especial  
Descontração  
Alegria

Assim é o **DePaula**. Você já sabe: sua vida é muito mais gostosa com os sanduíches, sucos, cremes, porções de carnes especiais, fritas e aquele chope super-gelado que só o **DePaula** tem.

**DePaula Pit Dog** - fazendo a sua vida muito mais gostosa.

**SERRALHERIA SANCHES**

PORTÃO - PORTA - JANELA - VIDEOFONE  
INTERFONE - PORTÃO ELETRÔNICO  
FECHADURA ELÉTRICA E OUTROS

 **(62) 9619-5070**

Rua 9 de Julho - Park Anchieta - Silvânia - GO



## Projeto Igualdade

O **Projeto Igualdade do Vereador Valdeci do João de Barro** destaca neste mês, aqui no Jornal, o senhor **Francisco Chagas de Abreu** (Chiquinho da Posse). Ele nasceu em 23/09/1954 e é morador da região da Posse. Sempre alegre, gosta de moda de viola e sanfona. Atualmente está residindo na Fazenda Santo Antônio, na casa do Jarbinha.

## Editorial

### *A lição da regularidade*

Os setenta e cinco anos completados pelo Instituto Auxiliadora no último dia 15 de março se constituem num acontecimento dos mais significativos para Silvânia. Em que pese o risco de lançar mão de um bordão, *setenta e cinco anos não são setenta e cinco dias*. Principalmente quando nos encontramos em um período histórico marcado pela transitoriedade das relações e até mesmo, o que é de se lamentar enormemente, dos valores.

O Instituto Auxiliadora construiu uma história de tradição e qualidade no ensino que não se pode desconsiderar. E com um aspecto a ser destacado: o da regularidade. Ao contrário do Ginásio Anchieta, que viveu dias de glória nas décadas de 50, 60 e 70, e depois perdeu parte da aura de *templo sagrado do ensino*, o Instituto talvez não tenha tido o mesmo destaque da instituição comandada pelos padres salesianos (o que se pode atribuir à postura sempre machista da nossa sociedade), se caracterizou sempre por uma regularidade que lhe conferiu a robustez que apresenta hoje.

Por trás dessa história estão, como não poderia deixar de ser, figuras humanas – salvo raras exceções, mulheres.

Primeiramente, temos as irmãs salesianas, sempre dedicadas ao ideal de Dom Bosco. Claro que nesses setenta e cinco anos houve freiras que não deixaram saudades. Mas isso é normal, em se tratando de seres humanos, sempre falíveis. Não se pode, contudo, generalizar, e nem tampouco deixar de reconhecer a história de dedicação e sacrifício de muitas irmãs que, às vezes anonimamente, construíram a estrutura que o Instituto tem hoje.

De outro lado estão muitas professoras não-religiosas que passaram pelas salas de aula do colégio. Hoje já há a presença masculina na instituição, mas essa é uma participação recente. A maior parte do percurso foi feito por um time feminino.

Março é o mês da mulher e essa referência, associada ao êxito que o Instituto tem alcançado em sua missão pode suscitar lições preciosas, sobretudo ao universo masculino, quase sempre avesso a aprendizados.

Assim como o Instituto em sua trajetória, é característica feminina trabalhar em silêncio, com regularidade, sem medo de se doar até as raias do sacrifício, mas sem barulho, sem *oba-oba*.

Parabéns às mulheres – e não há muito mais a acrescentar a esse cumprimento quando a sociedade ainda se ressentia da necessidade de dedicar um dia a elas, mostrando que ainda não soube assimilar os exemplos que elas (nos) dão. E parabéns ao Instituto Auxiliadora, não pelos setenta e cinco anos como número (e esse é um número considerável), mas principalmente por sua robustez como instituição de ensino, fruto do trabalho incansável de muitas mulheres e alguns homens, todos heróis sem título, sem medalhas, mas que carregam no coração o prêmio do dever cumprido, e bem cumprido. Há pontos a rever? E qual história não os tem? O que faz verdadeiramente sólida uma instituição não é seu brilho de uma noite ou de uma geração, mas a continuidade, a regularidade desse sucesso. E isso o Instituto já provou que tem.

## FOTOGRAFIA

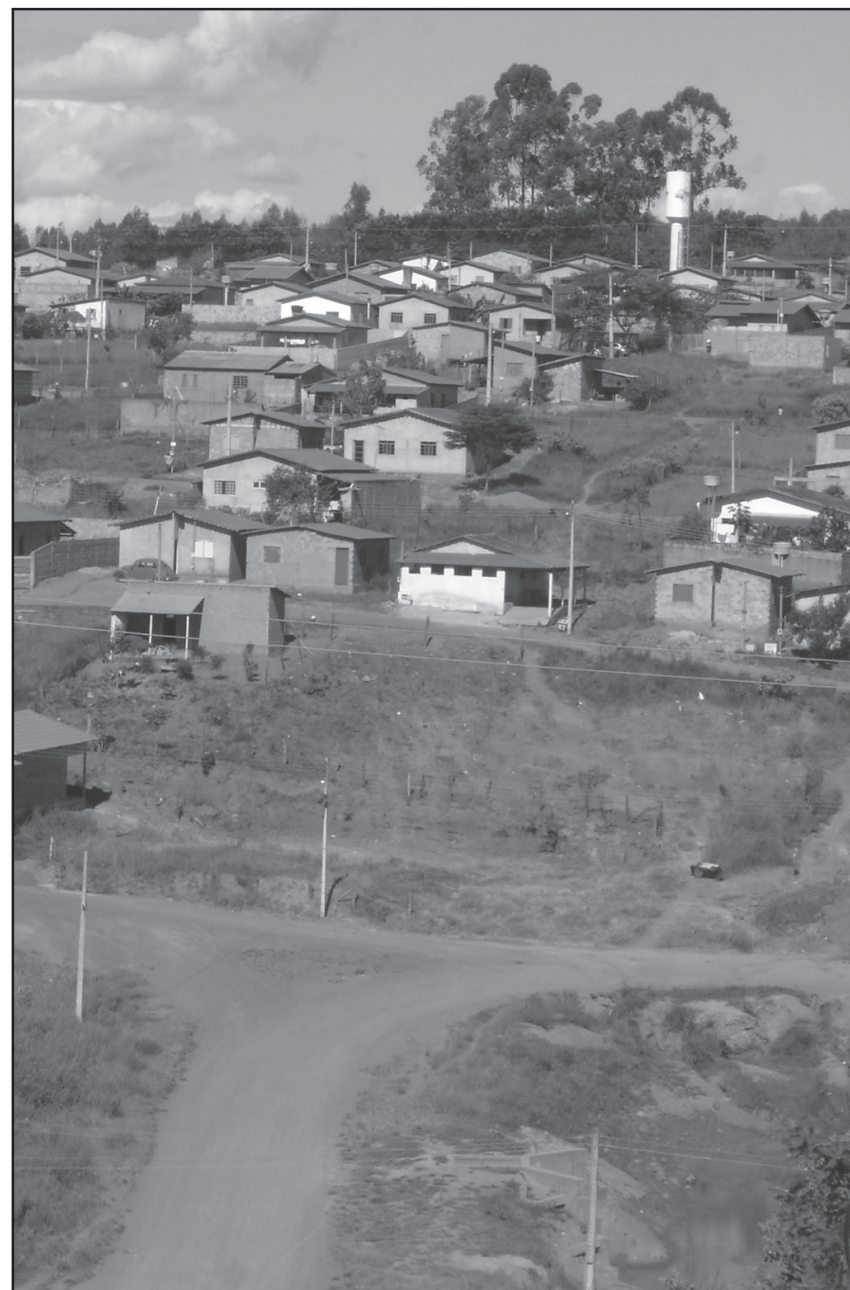

### Maria de Lourdes

Ele é o bairro mais novo de Silvânia, e também o que apresenta maiores problemas. O bairro Maria de Lourdes, implantado durante o governo anterior de João Caixeta, apresentou crescimento acelerado, mas se ressentia da falta de infra-estrutura básica - a começar pelo asfalto. O terreno íngreme não facilita as coisas e a erosão nas ruas é problema comum. A população ainda reclama da falta de áreas de lazer - problemas que não parecem ter solução à vista.

**A Voz** Jornal

O Jornal A Voz é uma publicação de  
Silvânia - Publicidade e Eventos Ltda.

Periódico Mensal  
Tiragem: 5.000 exemplares

**Editor:** Edmar Camilo Cotrim

**Redatores:** Edmar Camilo Cotrim e Luciano Henrique Ponce Leones

**Diagramação e Arte Final:** Emílio Nicomedes Batista

**Circulação e Vendas:** Gláucia de Fátima Batista

**Jornalista Responsável:** Vassil José de Oliveira - GO 00947 JP

**Colaboradores:**

Alexandre Lôbo, Antonio da C. Neto, Calixto Munhoz, Iva D. Pessoa,  
Izelda & Zaher, Márcia Sousa, Maria Vianna e Sifrônio

**Redação, Administração, Publicidade:**

Rua 25 de novembro, Qd. 03, Lt. 42 - Park Residencial Anchieta  
CEP 75180-000 - Silvânia - Goiás

Tele/Fax: (062) 3332-1559

e-mail: [jornalavoz2005@yahoo.com.br](mailto:jornalavoz2005@yahoo.com.br)

Impresso nas oficinas gráficas do Correio Braziliense - Brasília-DF

*As idéias apresentadas pelos articulistas não representam necessariamente a opinião do Jornal.*



Restos de um pombo morto em degrau da escada de acesso ao auditório do Espaço Cultural Juvenal Tavares.

## Democracia I

Em maio acontecem eleições para diretores e vices nas escolas da rede estadual. Em Silvânia, Escola Estadual Dom Emanuel, Colégio Estadual Moisés Santana e Colégio Estadual Professor José Paschoal da Silva devem eleger seus novos gestores e os possíveis candidatos já estão se articulando.

## Democracia II

Diante da grave crise política que estamos vivendo (e já tem um bom tempo!), essa é uma excelente oportunidade para que as escolas ensinem democracia na prática. Se a eleição nas escolas descambar para os conchavos, ataques pessoais, promessas baratas, demagogia, compra de votos e coisas do gênero, isso significará que vai ser mais difícil a vaca sair do brejo.

## José Paschoal I

Falando em escolas, o José Paschoal já retornou às suas

instalações – e não sei se isso é uma boa notícia (talvez seja diante das circunstâncias). Na edição passada, o colégio foi capa deste jornal, que denunciou a grave situação em que se encontrava, funcionando em três locais diferentes.

## José Paschoal II

Pois a direção, professores, funcionários, alunos e comunidade (parece que faltou eu citar alguém... quem seria?) – bem, o pessoal se uniu e deu uma *guaribada* nas instalações a fim de que ficassem em condições mínimas de receber os alunos.

## José Paschoal III

Agora é aguardar a liberação de recursos para conclusão da reforma – o que eu também não sei se será uma boa notícia. Pelo menos não será a boa notícia que gostaríamos de dar.

## Recorde

No último dia 20 de março, Silvânia completou exatos 120

## Tenebroso I

O Presidente da Câmara, Cleto Gonçalves, já acionou o Departamento de Limpeza da Prefeitura para que dê uma geral no Espaço Cultural Juvenal Tavares.

## Tenebroso II

O local está fechado desde 2003 e se transformou em moradia de pombos. A sujeira é tanta, incluindo restos de pombos mortos, que se tornou caso de saúde pública.

## Tenebroso III

Assustado com o que viu quando esteve no local (e que pode ser conferido pela foto ao lado), o promotor de justiça da Comarca, Dr. Carlos Luiz, pediu providências à Câmara.

## Tenebroso IV

O prédio do Espaço Cultural foi doado pela prefeitura para a Câmara, que pretende reformá-lo e se transferir para o local.

## Poupançudos

Chegaram os cofrinhos Poupançudos, da Caixa. Poupar ficou mais divertido. Agora você pode levar os monstros heróis Poupançudos para casa. Ao fazer depósitos a partir de R\$ 50,00, você ganha um cofrinho. Mas a promoção só vale para titulares de contas de poupança de até 15 anos, e/ou enquanto durarem os estoques.

dias sem secretário de cultura, desporto e lazer. O ex-secretário Agnaldo Batista de Mesquita deixou o cargo em 20 de novembro. Aliás, pra ser sincero, não fez muita diferença...

## Prêmio

Pelo segundo ano consecutivo um escritor goiano é um dos vencedores do Prêmio Sesc de Literatura. Ano passado, André de Leones (que, pra quem não sabe, nasceu em Goiânia) foi o vencedor. Este ano, por coincidência, Wesley Peres, amigo pessoal do André, venceu, também na categoria romance (a mesma que André venceu), com o livro “Casa entre vértebras”. Wesley também tem ligação com Silvânia, onde possui alguns parentes.

## Revolta

É dolorosa a situação do funcionalismo público municipal. Os salários estão muito baixos e com o corte de gratificações e horas extras, eu soube de um motorista que, por ter uma prestação de cento e poucos reais consignada em folha, recebeu duzentos reais.

## Assinatura

Se você deseja receber o Jornal A Voz em primeira mão e gratuitamente, via e-mail, é só enviar correspondência eletrônica para a redação ([jornalavoz2005@yahoo.com.br](mailto:jornalavoz2005@yahoo.com.br)) manifestando esse interesse. Dessa forma você se tornará um assinante, digamos, virtual, do Jornal e garantirá seu

exemplar todo mês.

## Visita a Franca I

Um grupo formado pela primeira dama Célia Regina, a secretária de educação Kátia Brenner e a coordenadora do Projeto Infância Protegida em Silvânia, Maria Vianna, esteve dois dias em Franca, SP, 15 e 16 de março.

## Visita a Franca II

Elas estiveram na cidade a convite da Unilever, e acompanhadas por representantes dos outros municípios onde a empresa desenvolve o Infância Protegida. Foram conhecer experiências desenvolvidas ali e que podem ser aproveitadas aqui. O grupo gostou muito do que viu e voltou muito motivado a dar prosseguimento à implantação dos serviços de atendimento à criança, ao adolescente e às famílias que está sendo proposto pela Unilever.

## Ninguém sabe, ninguém viu

A construção de uma cerca isolando o córrego Caidor, de onde é captada a água que abastece a cidade, foi interrompida ainda no ano passado. E, pelo jeito, não tem data pra ser retomada.

## Limpeza

Acatando determinação do Promotor Dr. Carlos Luiz, 10 máquinas caça-níqueis foram apreendidas em Silvânia pela Polícia Militar no início da semana.



**CASA DE CARNES OLIVEIRA**  
BOVINOS - SUÍNOS - AVES - PEIXES  
**3332-1717**  
Praça Dom Bosco, 57 - Centro - Silvânia - GO



**POSTO MIRANDA**  
Fone: 3332-1276 - Fax: 3332-1372  
PRAÇA DO ROSÁRIO Nº 11 - SILVÂNIA - GOIÁS



**OURO VERDES/A**  
Mulher, perfume de Deus que  
deixa o mundo mais agradável!  
8 de março.  
Dia Internacional da Mulher.  
Av. Dom Bosco, Qd. 2 Lt. 374 - Park Anchieta  
CEP 75180-000 - Silvânia - Goiás  
Tel.: (62) 3332-1971 - Fax: (62) 3332-1947

## Dicas para Viver Bem

Maria Vianna

Depois dos 50 anos não deixe de fazer consulta ao seu médico pelo menos uma vez por ano. A média de vida da humanidade aumentou muito nos últimos anos por causa dos avanços da medicina / principalmente da medicina preventiva. Prevenindo doenças, tomando cuidados para que elas não cheguem, as pessoas estão vivendo mais e com mais saúde. Assim como os bebês precisam de muita atenção médica no primeiro ano de vida, as pessoas que estão envelhecendo ficam mais frágeis e precisam também de muita atenção e cuidados. Exames e cuidados com a alimentação são muito importantes para manter a saúde. De nada adianta viver muito cheio de dores e mal estar. É importante estar consciente que a velhice não é sinônimo de sofrimento. Quando se tem saúde pode-se viver muitos anos sem sofrer. Basta se cuidar e criar hábitos saudáveis.

\* \* \*

Aceite as crenças de seus amigos sejam elas quais forem. Não tente impor as suas. Se eles têm crenças diferentes não estão necessariamente errados. Muitas são as verdades dependendo do ponto de vista de cada um. A verdadeira amizade passa pela aceitação e pelo respeito pelo outro. Não podemos querer que todos sejam e pensem igual a nós porque cada pessoa é única. Cada um teve uma formação, uma cultura, experiências e um ambiente familiar diferente do outro. Essas diferenças é que tornam cada pessoa um indivíduo. E tem também a genética que nos dá forma e feitio individuais. Nossos amigos são tão bons quanto nós embora tenham aparência e opiniões diferentes das nossas. Aceitá-los como são é prova de inteligência e verdadeira amizade.

\* \* \*

Reze não só para pedir, mas, principalmente, para agradecer. Muitos são os que só se lembram de rezar quando as coisas ficam difíceis e complicadas. Ai é um tal de: *Ai, Ai, meu Deus, por favor me ajude. Me tire dessa dificuldade. Eu prometo isso e aquilo se conseguir sair desta...* Depois, passa a aflição e até o cumprimento das promessas ficam, muitas vezes, esquecidos. Na próxima dificuldade é o tal de *Ai, Ai, meu Deus* novamente. Essas pessoas esquecem que esses pequenos milagres da resolução de dificuldades diárias são realizados constantemente no nosso dia a dia pela ajuda dos nossos anjos da guarda e pela intervenção constante e permanente de Deus em nossas vidas. Quando tudo dá certo não nos lembramos nunca da participação de nossos amigos invisíveis e, por isso, nunca agradecemos. Se tivéssemos consciência de que recebemos incontáveis graças diariamente viveríamos agradecendo muito mais do que precisamos pedir.

Viva bem. Viva com alegria.

Maria Vianna é psicóloga e apresentadora do quadro Dicas para Viver Bem, da Rádio Rio Vermelho de Silvânia e Coordenadora, pela prefeitura, do Projeto Infância Protegida, da Unilever, em Silvânia.

## Desmatamento: o grande mal do século

Lygia Vianna da Silva

Especial para A Voz

Muito se tem falado sobre a ameaça de destruição de nosso planeta. Aquecimento global, buraco na camada de ozônio, áreas desertificadas com as conseqüentes secas e tantos outros perigos.

Procura-se como amenizar os efeitos, como controlar esses problemas. Mas não se busca a causa primeira, a causa fundamental, a origem desses males. E tudo isso se resume no desmatamento descontrolado que se vem fazendo. Fala-se muito na proteção da Floresta Amazônica, na recuperação da Mata Atlântica, mas pouquíssimas pessoas se preocupam com as outras várias derrubadas que vêm sendo feitas em todo nosso país.

O cerrado tem sido uma das maiores vítimas dessa destruição. Com o objetivo da cultura da soja, que traz o lucro imediato, vem se fechando os olhos e fingindo não se perceber o perigo oculto. Por ocasião do grande surto do cultivo do café no norte do Paraná foram derrubadas áreas imensas de mata virgem, quase exterminando as araucárias. Nessa ocasião foi observada pelos moradores locais a coincidência entre as derrubadas e a seca que se estabeleceu na região. Agora, nas praias do nordeste a areia vem invadindo o litoral, conseqüência da destruição da flora nativa das pequenas plantas herbáceas que fixam as dunas. Igualmente, embora não pareça haver semelhança entre estes fenômenos, outro desastre são as grandes enchentes nas margens dos rios. Essas inundações são, exclusi-

vamente, resultado da devastação das matas ciliares. Com seu desaparecimento, a erosão produzida pelas chuvas carrega a terra, que não tem mais a proteção das raízes das árvores para sustentá-la, provocando o assoreamento dos rios. Assim, um rio que primitivamente tinha um leito profundo, vai lentamente sendo aterrado e qualquer chuva, por mais fraca que seja, provoca seu transbordamento. Desse modo, a população ribeirinha, que muitas vezes foi a destruidora da vegetação local, foi a verdadeira causadora de sua desgraça. Com a derrubada das matas também se acabam as nascentes pois são as árvores as retentoras das águas das chuvas que, em vez de correrem em enxurrada, penetram no solo e vão alimentar os mananciais. Outro aspecto dos prejuízos causados pelo desmatamento é o desaparecimento dos passarinhos, nossos grandes auxiliares no combate às pragas, também causada pela destruição de seu habitat.

Esses são os efeitos locais mas, nem por isso, menos nocivos à população.

Quanto ao grande efeito de caráter planetário, igualmente o desmatamento é o maior responsável pela diminuição do fenômeno da fotossíntese.

A fotossíntese é a ação de retenção de carbono pela plantas e desprendimento de oxigênio, sob a luz solar. É esse o mais importante fenômeno de proteção ao nosso ambiente e está associado à vegetação, que é o seu grande executor. Todos os produtos de combustão que se processam na Terra produzem a emissão de gás carbônico, desde a fumacinha do fósforo que

se acende, até as descargas de todos os veículos com motor à explosão e as grandes chaminés das diversas indústrias. Entretanto, as grandes áreas cobertas de vegetação aí sempre estiveram, purificando o ar. As plantas, ao quebrar a molécula de gás carbônico, absorvem o carbono para sua estrutura e libertam o nosso imprescindível oxigênio.

Mas as derrubadas descontroladas cada vez mais contribuem para a nossa destruição. Fazem-se estudos e mais estudos sobre como evitar essa catástrofe (até a gaseificação do gado bovino já foi assunto de pesquisa), mas não se vê um verdadeiro interesse em apontar a real causa desse iminente e inevitável desastre. Somente superficialmente, em raras ocasiões, esse assunto é ventilado. Se não houver uma reação a tempo, o processo tornar-se-á irreversível. E note-se ainda um ponto importante: esta é uma solução que não necessita de investimento financeiro de espécie alguma. Torna-se necessário, apenas, uma campanha sistemática do governo, através de todos os meios de comunicação, explicando o processo de como as árvores são as nossas melhores protetoras. Seria conveniente que se organizasse nos colégios, no rádio, na televisão, na internet e através de todo e qualquer meio de comunicação, um movimento de grande alcance, explicando como e porque tanto dependemos das árvores que nos circundam.

Lygia Vianna da Silva, 87 anos, é química industrial por formação, botânica autodidata, carioca, silvaniense de coração e amiga das árvores.

### Rádio Rio Vermelho



SILVÂNIA - GOIÁS  
1.190 - AM

[www.radioriovermelho.com.br](http://www.radioriovermelho.com.br)

# Dicas práticas para iniciar uma caminhada saudável

**Rodrigo C. Bittencourt**  
Especial para A Voz

Saindo neste último dia 04 de fevereiro deste ano de Silvânia (domingo) em direção a Goiânia, tive um *insight* e resolvi escrever um artigo sobre atividade física. Vi um dos conhecidos moradores da cidade realizando uma caminhada em direção ao Cristo – parecia, sinceramente, uma caminhada para o Calvário.

Não quero aqui desmerecer, nem mesmo “chacotear” nosso conterrâneo. Até porque, num domingo à tarde, uma pessoa estar realizando uma atividade física e respirando os bons ares de Silvânia é de se bater palma para este cidadão! O “Faustão que se lasque!” – deveria estar pensando ele.

O que quero tentar explicar nesta cena que presenciei são algumas questões que são fundamentais para esta atividade, que percebo estar em ascensão na nossa cidade.

Primeiramente, devemos atentar para nossa vestimenta, a qual deve ser confortável. Deve permitir movimentos livres e fáceis. Importante dizer que o tecido dessa peça de roupa permita a transpiração e evaporação – nada de sacos plásticos em volta da barriga, PELO AMOR DE QUALQUER COISA!

“Ah! Mas quando ando com o saco plástico em volta da barriga, sinto que perco mais peso. Pesei-me após uma caminhada de duas horas e fiquei com 5 kg a menos!” Experimente pegar um maracujá rechonchudinho e

colocá-lo num microondas por alguns minutos como ele vai ficar “lindo” e leve como você para te incentivar! O problema maior é que o maracujá não desmaia, você sim! Na verdade o peso que você perdeu foi a água a qual foi expelida pelo suor, expiração (saída do ar na respiração).

Bom, deixando a brincadeira de lado, é super-importante que você permita esta transpiração, para que o corpo possa regular sua temperatura através da transpiração e permita que você faça a atividade sem interrupções e em tempo suficiente para uma boa saúde. Mais ideal ainda, é que você de tempo em tempo possa ingerir esse líquido – de preferência água durante e após a atividade.

Para pessoas que desejam fazer caminhada para perda de peso, o ideal é que estejam ingerindo constantemente água, pois a gordura quando é acionada a produzir energia para o corpo exercer sua atividade, encontrando um corpo bem hidratado, libera esta mesma gordura pela urina e fezes. Isto mesmo que você ouviu! E intensifica mais ainda, se utilizarmos de uma dieta com fibras que promoverão uma absorção dessa gordura maior ainda. Bom, mas esta conversa é melhor para um nutricionista!

É imprescindível que façamos uma alimentação leve para iniciar a caminhada. O ditado: “Saco vazio não para em pé” é sábio. Se em pé não pára, imagine andando!

Outra questão é com relação aos calçados. Muitos deixam esse item de lado, por até acharem que

é uma questão simplesmente mercadológica. E digo para vocês que não é! Este é um dos itens que mais impedem que algumas pessoas continuem a caminhada, por adquirirem dores nas articulações dos membros inferiores, por não haver um sistema de amortecimento nos calçados. O impacto constante pode gerar estas dores, causando desvios posturais. O corpo irá se adequar para diminuir a agressão constante e conseqüentemente irá dar início a uma reação em cadeia comprometendo outras estruturas. E cabe aqui ressaltar que caminhada não é para qualquer um, mais especificamente para o obeso, digo, aquelas pessoas bem obesas.

Citamos isto, porque a primeira opção geralmente, é sempre esta, as articulações não suportariam a exigência constante e demasiada, o que provocaria uma desistência precoce. O ideal é que ela comece num meio líquido (piscina), onde vai ser diminuído o efeito da gravidade, fortalecendo primeiro a musculatura, provocando já uma perda deste peso excessivo, e após um período de preparação, aí sim, iniciaremos com uma caminhada leve e aumento dos estímulos gradativamente.

Seria interessante também que esta caminhada fosse feita pelo menos em dupla, pois a conversa com um parceiro iria estimular a respiração mais ainda e, é lógico, a questão de incentivo psicológico e prazeroso seria aumentada. Não vale conversar sobre trabalho! Se estiver sozinho, cante! Baixinho, por favor!

Para finalizar iremos abordar a questão biomecânica dessa caminhada (a melhor forma de se caminhar) e foi esta parte que me chamou a atenção no nosso personagem que citei no início desta conversa.

Os movimentos devem ser os mais relaxados possíveis, sendo a cabeça mantida sempre alta (olhar no horizonte), o que facilitará a respiração. Os braços sempre realizando movimentos pendulares (como um balanço) e alternados (pé direito, mão esquerda) e para frente, e não lateralmente, como se estivesse marchando. Os pés têm que necessariamente tocar o chão primeiro com a parte do calcanhar e logo após com a ponta dos pés (final da passada). Você poderá no início sentir um desconforto na musculatura da parte frontal da perna (região da canela). Alongue, colocando a ponta de um dos pés no chão e forçando em direção ao dorso do pé (peito do pé). Segure uns vinte segundos.

Respiração é fundamental! Tente controlá-la e mantê-la constante. A variação dela pode causar fadiga precoce e a famosa dor *desviada*, que as pessoas insistem em chamar de “dor de viado”. Bom, cada um tem a dor que merece... Brincadeira!

Controle a velocidade, tente mantê-la o mais constante possível e aumente só se estiver se sentindo bem e depois de um período de pré-aquecimento, se a dor desviada iniciar, diminua um pouco a velocidade e expire (solte o ar) mais profundamente algumas vezes. Tente diminuir a velocidade

de se estiver andando e “trote”(corrida lenta) se estiver correndo.

É importantíssimo também que você não pare bruscamente ao final da atividade. Diminua a velocidade gradativamente e sinta sua frequência cardíaca voltar ao normal assim como sua respiração

Atenção para a coluna. No início pode haver um desconforto, pois você irá exercer uma exigência maior na musculatura eretora. Alterne com o movimento correto e um leve relaxamento. Seria interessante que você realizasse um fortalecimento específico desses grupos musculares se a dor persistir.

Não se esqueça, alongue antes e depois da atividade. Principalmente depois, pois o efeito vai ser um maior bem estar. Isso irá diminuir as possíveis dores musculares que por ventura possam surgir, e lembre-se, se as dores persistirem ou houver desconfortos, procure um médico. E é lógico procure ajuda especializada para uma atividade de qualidade (profissional de Educação Física).

Lembre-se da nossa primeira conversa, tudo depende de uma perfeita engrenagem formada por atividade física, nutrição e descanso.

P.S.: Aceito sugestões para as próximas edições. Qualquer dica escreva para o meu e-mail: [rodrigo26@uol.com.br](mailto:rodrigo26@uol.com.br).

**Rodrigo Corrêa Bittencourt** é professor de educação física e reside em Goiânia. Contato: [rodrigo26@uol.com.br](mailto:rodrigo26@uol.com.br).

**ESTADO DE GOIÁS**  
PODER LEGISLATIVO  
**CÂMARA MUNICIPAL DE SILVÂNIA**

A Câmara Municipal de Silvânia agora terá sessões à noite, uma vez por mês. Esta é mais uma oportunidade para a população acompanhar o trabalho dos vereadores. Venha assistir às sessões, todas as segundas-feiras, às 13h. Participe! Você também é responsável.

Av. Mário Ferreira, 140 - Centro - CEP 75180-000 - Silvânia - Goiás  
**(62) 3332-1202**

# A Vozsociedade

Página 8 \* Silvânia, março de 2007

Izelda & Zaher



## CHEIO DE POSE

Com estilo, **Lucas Silva Batista** completou 1 aninho no último dia 22 de março. O garotão é filho do casal

**Luís Carlos** e **Alba Stefânia**. A data, foi comemorada em grande estilo na casa do avô materno, o advogado **Rubens Vieira da Silva**.



## BELO SORRISO

**Kawanne Gomes Resende**, filha de **Irineusa Maria Gomes** e **Cleiton Barbosa Resende**, aniversariou no último dia 11 de março. Aos 6 anos, **Kawanne** estuda na Escola Geraldo Napoleão e cursa o segundo ano.

## DOCE INFÂNCIA

**Carolina Garcia Cherem Spirandelle** é aluna do Jardim III, da *Escola Americano do Brasil*. Filha de **André Cherem Spirandelle** e **Patrícia de Souza Garcia**, **Carolina** completou 5 anos no dia 16/03.

## PRESENÇA ILUSTRE

Alvo de muita tietagem, **Eduardo Melo**, vocalista da *Banda Nechivile*, abrilhantou a festa de 75 anos do Instituto Auxiliadora com sua presença no último dia 16 de março. **Eduardo** é ex-aluno do Instituto e na ocasião relembrou com emoção os dias de estudante.



## ADOLESCÊNCIA A VISTA

**Mário Filho** completou 13 anos no último dia 10 de março. Ele é aluno oitavo ano do Colégio Militar em Goiânia e está com um pé na adolescência, para orgulho dos pais, **Mário Neves** e **Maria Piedade**, ele, funcionário do Banco do Brasil, e ela, professora, atualmente lotada na subsecretaria de educação.

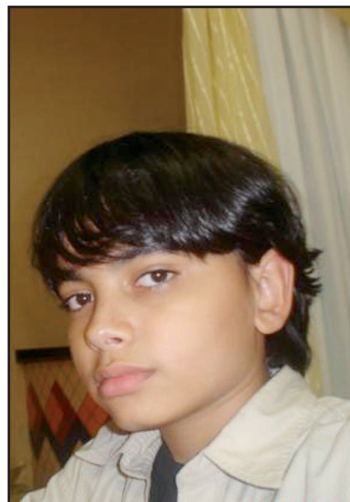

## AFILHADO IDEAL

O rapaz da foto é **Lucas Eduardo**, filho de **Ataide Pereira** e **Maria Aparecida**. Ele aniversariou no último dia 7 de fevereiro, data muito comemorada por todos os familiares, em especial o padrinho **Ricardo**, do *Supermercado Ideal* que não se cansa de dizer que **Lucas** é o seu xodó.



## MÊS DE FESTAS

Muita festa na casa do seu **José Manoel Batista** e da **Dona Almenda**. Dia 9 de março festa para o filho

**Marcelo Batista**, já no dia 26 de março quem recebeu os cumprimentos foi o seu **José Manoel**. *A Voz*, deseja muitas felicidades aos dois.



## SERIEDADE

**Luiz Fernando Oliveira** (direita), que na foto aparece ao lado do irmão, **Daniel Oliveira**, é aluno do Instituto Auxiliadora e

no último dia 7 de março completou 9 anos. O sério e compenetrado rapaz é filho de **Vanderlei Brás Oliveira** e **Elineida Aparecida Milagre**.

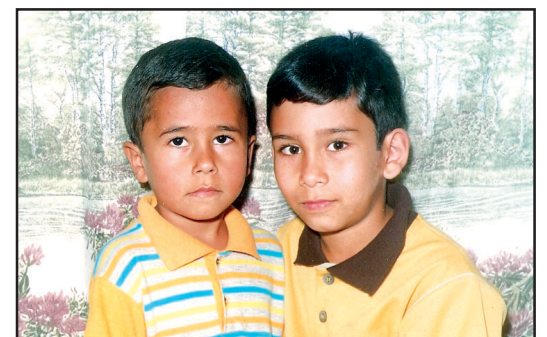

**Amélia**  
**MÓVEIS**

UMA FAMÍLIA A SERVIÇO DE SUA FAMÍLIA

**FONE: 3332-3051**

AV MÁRIO FERREIRA, 21  
CENTRO  
SILVÂNIA - GO





### DINAMISMO E SERIEDADE

**Cleto Gonçalves**, presidente da Câmara Municipal, aniversariou dia 06/03, quando fez breve pausa para comemorar a data junto a familiares e amigos. Parabéns em dobro ao **Cleto** que tem mostrado muito dinamismo e seriedade como presidente daquela Casa de Leis.



### MISS SIMPATIA

A gatinha da foto é **Thaís Silva Orbando** aniversariante do dia 11 de março e filha do casal **Iber Orbando** e **Marlei José da Silva Orbando**. **Thaís**, além de bonita é uma simpatia e deixa um rastro de alegria por onde passa. Parabéns a ela e que continue assim.

### ELEGÂNCIA

A bela garota da foto abaixo é **Sara Francielly de Sousa Fernandes**. Ela é filha de **Rubens Silvano Fernandes** e **Sandra Soares de Sousa Fernandes**. **Sara** aniversariou no último dia 05 de março e completou 8 anos de idade.

### PERALTA

A bela garotinha ao lado é **Julia Oliveira Faria**. Ela é filha do Gerente da **Caixa Econômica Federal**, Agência Silvânia, **Carlos Pereira de Faria**, e de **Lidiane**



**Maria de Oliveira**. Com ar de sapeca, completou mais um aninho de vida no último dia 17 de fevereiro.

### BEM-VINDO

Recém-nascido, **Kauã Almeida Marques** é filho de **Sebastião de Jesus Marques** e **Rosária Almeida Cotrim Marques**. Para alegria dos pais e orgulho de todos os familiares, ele chegou no dia 24 de fevereiro.



### RECÉM CHEGADO

Nascido no último dia 17 de março, **Wykhaio Gabriel Meireles da Silva Marques** encheu de alegria a casa dos pais **Wellyk's Meireles** e **Kássia Dharieny**. O garotão é xodó dos avós, que não escondem a satisfação com a chegada do neto.



### GAROTO ESPERTO

O garotão da foto é **Matheus Henrique Correa**, que no último dia 23 de março completou 6 anos de idade, para alegria dos pais, **Marcos Cleiton Correa** e **Amanda Faria**. Aliás, alegria em dobro, pois o papai coruja, **Marcos** é aniversariante do dia 26 de março.



### SANGUE NOVO

Funcionários recém empossados na Câmara dos Vereadores, recebem os cumprimentos pelos seus aniversários, **Sivaldo Pereira** (esquerda), técnico de áudio e vídeo, aniversariante do dia 2 de fevereiro, e **Valdim Pedro Dias**, chefe da controladoria interna, que aniversariou em 7 de março.



# Ética Advocacia

Dr. Domingos de Souza Lima  
OAB-GO nº 11.978

Dr. Norberto Machado de Araújo  
OAB-GO nº 16.769

Causas Cíveis, Criminais, Trabalhistas, Tributárias, Comerciais, Previdenciárias e Direito de Família (Separações, Divórcios, Inventários, etc.), Assessoria e Consultoria Jurídica.

**Fone: 3332-1542 - Fax: 3332-3310**

Av. Dom Bosco, nº 1.634  
Park Anchieta  
Silvânia-GO

# Sobre os meus anos de escola

**André de Leones**

Colunista d'A Voz

Os anos de 1995, 1996 e 1997 foram provavelmente alguns dos piores anos de minha curta, banal e estúpida existência. Foram os anos em que eu cursei (bem, eu freqüentava as aulas) o segundo grau (hoje chamado de “ensino médio”, que, muitas vezes, é o que é: um centro avançado de (de)formação de testas-médias, semi-analfabetos e mulas-sem-cabeça – como eu próprio, aliás) no Colégio Estadual José Paschoal da Silva. Essa “fase” geralmente é tida pela maioria das pessoas como uma das melhores de suas vidas, mas não foi o meu caso. Eu era demasiadamente confuso, depressivo e raivoso para relaxar e aproveitar o que quer que fosse. Eu não me encontrava em nenhuma atividade, não me interessava por nenhuma matéria e só estudava o suficiente para não levar pau – nesse sentido, não era em nada diferente da maior parte dos meus colegas.

As únicas aulas de que realmente gostava eram as de Matemática, menos pela disciplina e mais pela professora, Célia Tosta. Eu me identificava com o senso de humor, com o ostensivo sarcasmo e com a inapelável objetividade daquela mulher. Ela sabia o que estava fazendo, não estava ali para brincadeiras e dava o seu recado muitíssimo bem dado. Numa cidade como Silvânia, em que objetividade e bom senso são ridiculamente confundidos com falta de tato ou de educação (aliás, para não ser injusto, esse tipo de confusão é algo assim muito comum ao temperamento “cordial” dos brasileiros), Célia Tosta não era benquista por muitos de seus alunos e mesmo por alguns de seus colegas de profissão. Dessa gente, creio que muitos eram ou são idiotas, porque só idiotas se incomodam com a franqueza, a honesti-

dade e a falta de rodeios dos que dizem o que pensam. Idiotas gostam de prolixidade e hipocrisia. Infelizmente, o mundo é deles.

Eu tenho mesmo muitas saudades das aulas de Célia Tosta. Eu me esbaldava com as respostas curtas e certeiras com que ela presenteava os engraçadinhos. E o mais importante: eu aprendia Matemática. Tive outros professores bacanas naqueles três anos irresponsavelmente confusos e obscuros (Edmar, Adriano, Auxiliadora, Eleusa – seria com “H”?), mas Célia Tosta foi a que mais me marcou.

Mas não é apenas dela que quero falar aqui.

Eu me lembro de um incidente logo no meu primeiro ano no Estadual, mas, antes de contar o que foi, é importante reiterar que eu estava andando para o que era supostamente ensinado ali. Eu ia à escola para responder às chamadas, anotar as matérias que cairiam nas provas, apresentar eventuais trabalhos, ver os bons amigos que tinha (Ricardo, Miguel, Denise, Niviane, Alberto, Luciano etc.) e fazer hora antes de ir para casa almoçar e, aí sim, aprender o que realmente me interessava (e fora da didática velha e acabada da escola, *tudo* me interessava), lendo tudo o que me caía nas mãos, vendo o máximo de filmes que conseguia ver e me enfronhando em revistas e jornais e no que mais tivesse à mão. Nos finais de semana, desligava o cérebro da tomada e bebia de sexta a domingo. E não havia mais nada. Silvânia não tinha então e não tem até hoje teatro e cinema, não oferecia e não oferece mesmo nenhuma outra opção para um jovem que, como eu, tinha toneladas de energia para queimar e não se interessava por Jesus (nada contra quem se interessa, por favor).

Mas o incidente que quero contar foi mesmo uma

coisa curiosíssima. Ao fim do primeiro bimestre, como éramos do primeiro ano, a então diretora do colégio achou por bem chamar todos os alunos, um por um, a fim de bater um papo sobre o que tinha sido comentado no Conselho de Classe. O bom e velho *feedback*. Direto na veia. Cara a cara. E o que a diretora comentou comigo, a partir do que os professores falaram a meu respeito no Conselho, foi uma pá de coisas que eu, é claro, já sabia: que eu era apático, desinteressado, passivo-agressivo (ficava a maior parte do tempo na minha, mas não hesitava em responder e mal a quem por ventura me enchesse o saco – não sei como passei aqueles três anos sem levar porrada de ninguém ali), desligado, avoado, eventualmente maldoso (ah, os apelidos, sempre os apelidos...) e muitas vezes, nas palavras dela, “sem educação”. O clímax daquela estapafúrdia sessão de análise pseudopedagógica, contudo, foi quando a diretora me deu, por assim dizer, o diagnóstico, o “motivo”, segundo alguns dos meus “educadores”, pelo qual eu, bem, era como era: “complexo de superioridade”.

Sim. Para eles, os meus “educadores”, os meus “mestres”, eu “sofria de *complexo de superioridade*”.

Segundo eles (ou elas, vai saber quem soltou essa no tal Conselho), eu achava que já sabia tudo e que, por isso, não precisava estudar nem me esforçar, quando, na verdade, eu não apenas tinha certeza de que não sabia nada como não estava nem aí. É isso mesmo: eu não sabia de porcaria nenhuma, tinha plena consciência disso e, no que dizia respeito ao que era “ensinado” ali, não dava a mínima. E foi o que eu disse à diretora: “Olha, eu não sei nada, porcaria nenhuma. Eu não sei explicar as fases da mitose e não sei fazer balanceamento de equação

química. Eu não sei e, a não ser pra fazer uma ou outra provinha aqui e ali, *eu não quero saber*. Dá pra entender isso? Eu não tenho ‘complexo de superioridade’ nem de nada. Eu só não tenho o menor interesse por essas coisas, mesmo que isso signifique eu me ferir no vestibular lá na frente. Certo?”. A diretora me olhou com uma raiva tremenda e disse: “É, acho que eles estavam certos. Você, *rapazinho*, é um caso perdido. Pode voltar pra sala”.

Que eu era um “caso perdido”, bem, isso eu já ouvia de minhas professoras pelo menos desde a terceira série, indignadas porque eu sempre, nas palavras delas, “vivía no mundo da lua”. Mas nunca alguém havia me dito isso com tanta *raiva*.

Raiva. Boa parte do processo educacional nas escolas desse país é baseado na raiva. Boa parte dos educadores tem raiva dos educandos. Boa parte dos educadores é burra e inculta e frustrada demais, daí que nos tais Conselhos de Classe o que muitas vezes acontece, em vez de uma análise cuidadosa de cada caso, de cada aluno, é uma lavagem de roupa suja tremenda, com alguns professores se referindo a alguns alunos como se eles fossem seus inimigos, seus oponentes. Eu sei o que é isso. Eu fui professor. Eu participei de Conselhos de Classe. Não participei de muitos, porque assim que saquei o que acontecia lá passei a faltar sistematicamente. Jamais justifiquei nenhuma dessas faltas. Se vissem me perguntar, eu diria o que estou escrevendo aqui.

Como professor, aliás, a única coisa de que realmente gostava era estar dentro da sala de aula, junto com os meus alunos. Tive colegas extraordinários, pessoas de quem nunca vou me esquecer, agradabilíssimas, como a Adélia, o José Wilson e o Fernando Brenner, mas o que

verdadeiramente me apetecia, especialmente quando trabalhei com o pessoal da EJA, era estar em sala, lecionando. Tenho certeza de que aprendi muito mais com os meus alunos, muitos deles mais velhos do que eu, do que eles comigo. Todo o resto (salários baixos, reuniões intermináveis, planejamentos, diários, correções de provas e de trabalhos) me enchia o saco. Todo o resto era bem o resto.

O prazer de entrar em uma sala de aula lotada de pessoas que trabalharam o dia todo, alguns já idosos, muitos já na casa dos quarenta anos, e percebê-los todos (ou quase) interessados, animados e otimistas é indescritível. Mesmo que o sistema educacional seja uma porcaria (e é mesmo), mesmo que o Estado tenha se “esquecido” de me pagar um ou dois meses de salário (grande coisa), mesmo assim, apesar de tudo, eu tive o privilégio de aprender matrizes e determinantes e a ser franco e direto, mesmo num meio abjeto e hipócrita, com alguém extraordinário como a professora Célia Tosta, e soube entender, graças aos meus alunos e com alguns dos meus colegas da EJA, que o professor, muitas vezes, é quem mais precisa aprender.

*P.S.: Resolvi voltar a escrever para este jornal, apesar da piada publicada aqui há três meses (e só compreendida pelo bom Fogosão), porque, tendo me mudado para o Paraná, compreendi que esta seria uma das formas de me manter vivo para Silvânia, de continuar sendo, para horror de alguns, um silvaniense mesmo que a distância.*

**André de Leones,**  
para A VOZ.

**André de Leones** é escritor, colunista da Voz e mantém os blogs [www.coisasqueagentevenoescurio.blogspot.com](http://www.coisasqueagentevenoescurio.blogspot.com) e [www.canissapiens.blogspot.com](http://www.canissapiens.blogspot.com).

# O ladrão continua solto

**Aldair Aires**

Especial para A Voz

Depois do primeiro artigo que publicamos recebemos várias manifestações, cumprimentos, coragem de tratar de um assunto tão sério, emoção por identificar caso em família, etc. etc. Durante alguns dias apenas. Hoje ninguém se lembra de que a coisa está aí, “se não aconteceu com a gente, ou com algum ente querido nosso, não vamos pensar num problema que não é nosso”. É sim, o problema é de todos nós. Se não aconteceu até hoje, pode acontecer amanhã, todos estamos vulneráveis.

A incidência de câncer em Silvânia é bem significativa, levando em conta o número de habitantes. Quantas crianças temos hoje com leucemia?

Quantos já morreram de câncer em vários órgãos do corpo, por ter a doença sido descoberta tarde demais? Quantas mulheres já passaram pela experiência do câncer de mama e que acudiram a tempo, e estão aí para dar seu testemunho? Quantos homens já morreram por descuido, por ignorância, de câncer de próstata? Enfim, quantos somos hoje, em nossa cidade, lutando para vencer o inimigo, através da quimioterapia, ou da radioterapia? Quantas famílias hoje, sofreram ou sofrem por um parente que adquiriu a doença estigmatizada? Então, por que não nos unirmos, por que não trocamos experiências sobre o assunto, por que não darmos apoio a quem se sente fraco ou impotente para reagir, para lutar com garra, para vencer

o inimigo que se esconde em seu corpo? Por que não termos a coragem de gritar bem alto, para que todos possam ouvir, como adquirimos, quais as causas, e quais as consequências de tudo isso?

Não é fácil lutar com uma coisa que vai nos matando aos poucos, não é nada fácil. Mas não é impossível. Ter consciência da dimensão do problema e o que pode ser feito para eliminá-lo de vez de nosso corpo é muito importante. Crença na possibilidade de vitória é mais importante ainda. Crença que Deus está aí, pronto para nos ajudar, é infinitamente necessário. Um abraço, uma palavra amiga, um gesto de ternura, um aperto de mão é importante para que o lutador não se perca em pensamentos negativos. Por que não fazemos isso, nós que estamos

com câncer ou que estamos lutando para impedir que ele volte? Por que não nos reunimos, trocamos idéias a respeito, um dar força para o outro? Eu creio que seria muito importante e auxiliaria bastante no processo de nossa reabilitação.

Ontem, depois da décima aplicação de radioterapia, com a máscara que prende o rosto e pescoço no aparelho, ali, vendo-me deitado naquela mesa, à espera dos três barulhos da radiação que te queima aos poucos, secando sua saliva e produzindo feridas na boca e na garganta, fiquei pensando: quanto vale, neste momento, este corpo com a máscara que lhe prende com força, minando suas forças, queimando toda possibilidade de um cancerzinho ficar escondido e, de repente, soltar sua força

num momento inesperado? Confesso que alguns pensamentos negativos começaram a surgir. Dei um basta, no entanto. “Este corpo vale a vida que viveu e que ainda viverá. Este corpo vale a vida. Deus está aí, e Ele sabe o que é preciso ter fé.”

Então, vamos ter coragem de nos darmos as mãos? Vamos ter coragem de repassar como tudo começou conosco, quais os primeiros sintomas que sentimos, para que as pessoas possam estar sempre atentas, para que se possa tomar providências imediatas, buscando um médico, um especialista no assunto porque o ladrão não dorme no ponto e está solto por aí.

**Aldair Aires** é professor, escritor e artesão. Contato: Rua Santo Antônio - Centro. E-mail: [aldairaires@hotmail.com](mailto:aldairaires@hotmail.com).



*Compromisso com os direitos da criança e do adolescente*

## A atuação do Conselho Tutelar: um desafio à efetivação dos direitos da criança e do adolescente

O Conselho Municipal dos Direitos da Criança e do Adolescente – CMDCA de Silvânia está trabalhando em vista de propor alterações nos critérios de candidatura e escolha dos conselheiros tutelares do Município.

Com a chegada das novas eleições para composição do Conselho tutelar e passados 16 anos de aprovação do Estatuto da Criança e do Adolescente – ECA, muitos municípios aperfeiçoaram suas leis para dar maior qualidade e eficiência à atuação do Conselho Tutelar.

Em Silvânia, o CMDCA tem tratado essa questão com muita seriedade, sobretudo em

razão dos desafios que se apresentam à efetivação dos direitos da criança e do adolescente. Para tanto, o CMDCA apresentará à Câmara de Vereadores e à Prefeitura Municipal uma proposta de alteração da Lei Municipal que trata do assunto na esperança de que encontre boa resposta aos anseios sociais.

### Requisitos Básicos para o Candidato a Conselheiro Tutelar

Existem três requisitos legais válidos para todos os municípios no Brasil: reconhecida idoneidade moral, idade superior a 21 (vinte e um) anos e residir no município.

Outros requisitos podem ser definidos e disciplinados em Lei Municipal, de acordo com as peculiaridades de cada município, como, por exemplo: fixar tempo

mínimo de residência no município (dois anos), fixar escolaridade mínima (nível médio ou superior), exigir experiência anterior comprovada de trabalho social de atendimento a crianças, adolescentes e famílias (mínimo de um ano), exigir uma avaliação psicológica, visando constatar a aptidão do candidato para o trabalho de conselheiro tutelar, exigir a realização de prova escrita sobre temas e artigos do Estatuto da Criança e do Adolescente e sobre a Política Municipal de Promoção, Defesa e Atendimento aos direitos da criança e do adolescente.

*O imprescindível é buscar conselheiros tutelares com um perfil adequado: vocação para a causa pública, disponibilidade e disposição para o trabalho, experiência mínima no trabalho de atenção a crianças e adolescentes.*

### Processo de Escolha dos Conselheiros Tutelares

O processo de escolha dos membros do Conselho Tutelar deverá ser definido também em Lei Municipal, a ser aprovada na

Câmara de Vereadores, e será realizado sob a responsabilidade do CMDCA, com acompanhamento e fiscalização do Ministério Público. A escolha será feita pela comunidade local, que precisa ser informada e mobilizada para o processo.

A Lei Municipal poderá optar por uma das duas formas de eleição:

1ª - pela eleição direta, universal e facultativa, com voto direto, onde todos os cidadãos no exercício de seus direitos e quites com a Justiça Eleitoral poderão manifestar seu voto; ou,

2ª - pela escolha indireta, através da formação de um Colégio Eleitoral integrado por representantes das organizações representativas da sociedade civil no município que tenham compromisso com a proteção integral da população infanto-juvenil.

Em municípios de vários estados como Santa Catarina, Minas Gerais, São Paulo, a opção tem sido pela composição de Colégios Eleitorais formados por órgãos e instituições públicas federais, estaduais e municipais, instituições ligadas à área da in-

fância e da juventude e outras entidades de caráter religioso, comunitário (associações), sindical ou empresarial legalmente constituídas.

A diferença entre a votação direta é que, sendo facultativa, um número muito pequeno de eleitores elege os conselheiros tutelares e a maioria da população não se envolve nas discussões acerca da qualidade da atuação do Conselho Tutelar e na formulação de políticas públicas eficientes em favor da criança e do adolescente. No caso do Colégio Eleitoral, os representantes dos órgãos e instituições públicas e as entidades da sociedade civil, logo que credenciados, são comprometidos a votar e, após a eleição, os mesmos tendem a acompanhar e a apoiar mais os trabalhos do Conselho Tutelar porque serão diretamente responsáveis pelas escolhas que institucionalmente fizerem.

O CMDCA fará convocação pública e ampla à população e às entidades para discutirem e decidirem coletivamente a melhor forma de compor o Conselho Tutelar de Silvânia.

# Meu querido Português!

iva\_pessoa@yahoo.com.br

## Intoxicada

**Iva Dinorah Pessoa**

Especial para A Voz

Amores, cá estou!

Hoje acordei particularmente eufórica. É que recebi e-mails e isso me deixou radiante, pra não dizer excitadíssima. Para uma mulher sozinha como eu, chamar a atenção, especialmente de alguns homens, é... agradável.

Pois bem, o Renato me pergunta qual a pronúncia correta da palavra *tóxico*. Ele afirma que já ouviu três “versões” diferentes para ela. Pois bem, *honey*, essa é uma dúvida muito fácil de se resolver. A letra *x* pode, de fato, apresentar quatro sons diferentes em português: som de *ss*, como em *próximo*; som de *ch*, como em *taxa*; som de *z*, como em *exame*; e som de *cs*, como é o caso de *sexo*, *anexo*, *táxi* e *tóxico*. “Ai, meu Deus! Pru que num podia falá essa letra só de um jeito?” Reclama Margarida, que vocês já conhecem, minha secretária para assuntos de administração do lar (ela foi promovida este mês). E reclama com razão, mas para a pessoa errada. Euzinha não posso fazer nada a esse respeito. *I'm sorry!* Talvez um dia – eu respondendo a Margarida. Mas, ten-

do dúvida, queridos leitores e leitoras, é só recorrer ao dicionário. As palavras com *x* que possam levantar dúvida quanto à pronúncia dessa letra trazem imediatamente após o vocábulo, entre parênteses, a pronúncia recomendada pela norma culta. Se olharmos *tóxico*, encontraremos logo após a palavra as letras *cs* entre parênteses, indicando a pronúncia chique do *x*. Se consultarmos *próximo*, encontraremos um *ss* depois da palavra. Entenderam, meus amores? Não é lindinho?! Precisamos vencer o preconceito contra o dicionário. Não é vergonha nenhuma recorrer a ele, pelo contrário: é atitude de prudência. Uma simples consulta pode nos livrar de vexames horrorosos. Afinal, só não têm dúvidas os tolos.

Aproveitando a dúvida na pronúncia de *tóxico*, vamos viajar um pouquinho pelo território da gramática? Oh! Não se assustem, crianças, não vai doer, prometo ser carinhosa.

A dúvida do querido leitor situa-se no terreno da ortografia, ou ortoépia. Calma! Não desista ainda de ler. O nome é estranho, mas é muito fácil de entender: é a parte da gramática que trata da recomendável pronúncia das

palavras. Os principais problemas de ortoépia ocorrem quanto a: pronúncia do timbre da vogal (dizer *bodas*, com *o* aberto, ao invés de fechado, o recomendável); omitir fonemas (dizer *cantá*, e não *cantar*); acrescentar fonemas (o terrível *adevogado*, por exemplo); substituir fonemas (*enxorrada*, ao invés de *enxurrada*); mudar a posição de fonemas (*largata/lagarta*, ai! Que nojo!); nasalizar vogais (*sombrancelha* não! É *sobrançelha*!). Se você reler o que escrevi acima como fala da Margarida, minha assessora, verá que ela feriu a pobre ortoépia várias vezes. No entanto, ambas sobreviveram. Não critique minha assessora. Isso acontece nas melhores famílias. Aliás, com todos nós. O que eu sempre digo a ela é que há circunstâncias em que precisa ser mais cuidadosa com a forma de falar, mas que não precisa falar certinho o tempo todo. Deus me livre de conviver com alguém que não escorregasse na gramática de vez em quando. Afinal, como disse Nosso Senhor, o homem foi feito para o sábado ou o sábado para o homem? Ufa! Cansei! Vamos mudar de as-

sunto.

Queridinhos e queridinhas, recebi um e-mail criticando-me acerbamente de desrespeitar a Língua Portuguesa, de me expressar de forma burlesca, de usar expressões impróprias a uma dama da minha categoria, professora de Português, e também de usar expressões em inglês (um atentado à soberania nacional). Manifestei minha opinião diretamente ao querido leitor que me escreveu, mas gostaria de saber a opinião de

outros leitores e leitoras. Escreve pra mim, vai! Por favor! Fiquei mesmo com a auto-estima lá em baixo (não sei se juntou tudo com a TPM, que me deixa péssima), mas sou uma mulher aberta a sugestões e críticas. Ficamos assim, *darling* (ih! Escapuliu!), aguardo seu e-mailzinho. Um beijo fofíssimo pra todos e pra todas, indistintamente!

**Iva Dinorah Pessoa** é professora de Português no interior do Acre e consultora de modas.

Policlínica

Dr. Orlandino

(homenagem)

consultórios - clínicas

GRUPO PSI

Agora na Policlínica você conta com uma equipe especializada para atendimento de sua saúde emocional e psíquica. O Grupo PSI é composto por duas Psicólogas e um Médico Psiquiatra, profissionais experientes que agora se uniram para um trabalho interdisciplinar que visa o atendimento global do ser humano, entendido como ser biológico, psicológico, social e cultural.

Dr. Heisler Lima Vilela

Psiquiatra

CRM: GO 11.667

Dr<sup>a</sup> Marla Viegas Bittencourt  
Psicóloga Comportamental Cognitiva  
CRP: 09/3278

Dr<sup>a</sup> Valéria do Nascimento Faleiro  
Especialista em Psicologia Clínica  
CRP: 09/2130

Rua 24 de Outubro, 360 - Centro - Silvânia-GO



**NIÃO Ltda**

Fones: 3332-1288 e 3332-1610  
Fax: 3332-1483

Avenida Dom Bosco, 1577 - Park Anchieta  
Silvânia - GO



**ORCOM**

**CONTABILIDADE**

**3332-1168**

Rua Cel. Vicente Miguel, 1.902 - Centro - Silvânia - Goiás



**MATERIAIS PARA CONSTRUÇÃO**

**3332-1545 - 3332-1514**

Rua Cel. Vicente Miguel, nº 104 - Centro - Silvânia - Goiás

# @Correio Eletrônico

Página 13 \* Silvânia, março de 2007

Márcia Sousa



O vereador Valdeci do João de Barro montou uma pequena exposição itinerante com fotos das Folias do Divino que ele comandou juntamente com o irmão João Bosco. A exposição já esteve na Câmara Municipal e agora está na agência da Caixa.

## CORAL MUNICIPAL

O Coral Municipal de Silvânia está sendo reestruturado. Sob a regência do maestro Leonardo, de Goiânia, o coral se reúne todas as segundas feiras, às 19hs, no antigo prédio da LBA para os ensaios. No repertório, músicas clássicas e populares. A participação no coral é aberta ao público em geral e totalmente gratuita. Homens e mulheres de qualquer idade podem fazer parte do coral. Basta procurar o maestro Leonardo, todas as segundas feiras, a partir das 19hs, na antiga LBA.

## GO 437

A missão do Banco Mundial que negociou a continuidade do programa de reabilitação e pavimentação de rodovias goianas definiu, com a Agetop, alguns passos importantes como a inclusão de três trechos que serão beneficiados com pavimentação na segunda fase do Pró-Melhor. São eles: Anápolis/Gameleira/Silvânia, Chapadão do Céu/Itumirim/Edéia/Porteirão, além da conclusão do asfalto ligando Cristalina à divisa com o Distrito Federal. Com essa confirmação, os municípios de Silvânia e Gameleira de Goiás aguardam para breve a retomada das obras de asfaltamento da GO 437, que

liga Silvânia a Anápolis, via Gameleira. A obra está paralisada desde o final do ano passado.

## ANDRÉ DE LEONES

O escritor silvaniense André de Leones está entre os dezesseis escritores brasileiros selecionados para a coleção Amores Expressos, projeto de Rodrigo Teixeira, que será publicado pela Editora Companhia das Letras. O projeto selecionou dezesseis escritores, entre veteranos e novos, que vão embarcar para dezesseis cidades do mundo para escrever uma história de amor. André de Leones ficará um mês em São Paulo e depois terá sessenta dias para escrever uma novela de amor que se passe na cidade. André de Leones é autor do premiado romance Hoje Está um Dia Morto, vencedor do Prêmio Sesc Brasil de Literatura e publicado pela Editora Record.

## CORREIOS

Assaltada mais uma vez a agência dos correios de Silvânia. Na madrugada do dia 17 de Março, ladrões conseguiram arrombar uma das janelas dos fundos e entrar no prédio. A direção dos correios não divulgou o montante roubado e não tem pistas dos assaltantes. A polícia federal já está

investigando o fato. Esta é a terceira vez em quatro meses que a agência dos correios de Silvânia é assaltada. No final do ano passado, segundo informações extra oficiais, ladrões levaram cerca de 50 mil reais dos cofres da agência. Também em Gameleira de Goiás, cidade próxima a Silvânia, a agência dos correios foi assaltada duas vezes em noventa dias. As investigações dos assaltos estão sob a responsabilidade da polícia federal.

## SEMANA SANTA

A paróquia de Silvânia já definiu a programação das celebrações da semana santa que começam no domingo, 1º de abril. De acordo com o Pároco João Norberto Pinto as principais celebrações vão acontecer no Instituto Auxiliadora. Apenas na sexta-feira santa, acontecerão celebrações em outros locais. Na sexta-feira pela manhã haverá a via sacra na mata do Ginásio Anchieta. O local foi escolhido por causa do tema da campanha da fraternidade, Fraternidade e Amazônia. Na sexta-feira à noite acontece com saída da Igreja Nosso Senhor do Bonfim, a procissão do Senhor Morto e canto do perdão.

## CHACINA

Maria Luiza de Farias, 83 anos, e seus filhos Hélio de Sousa Farias, 67 anos, e Elísio Sousa Farias, 64 anos, foram executados no dia 14 de março, em uma fazenda do povoado de Boavistinha, no município de Bela Vista. De acordo com Polícia Militar, aparentemente, se trata de um latrocínio - roubo seguido de morte. O local do crime estava completamente revirado. A polícia levantou que família morava há vários anos na região. Hélio e Elísio teriam sido criados nessa fazenda.

## TÍTULOS IRREGULARES

Quem não votou nas últimas três eleições e não apresentou justificativa à justiça eleitoral pode ter seu título cancelado. O prazo final para justificativa termina no dia 26 de abril. Na 31ª zona eleitoral, que reúne os municípios de Silvânia e Gameleira de Goiás, 236 eleitores estão nesta situação. O cartório eleitoral já publicou edital convocando os eleitores em situação irregular.

## CONCURSO

O Instituto Brasileiro de Geografia e Estatística (IBGE) divulgou no Diário Oficial da União, o edital do processo seletivo simplificado que oferece três mil vagas para Agentes de Pesquisas e Mapeamento, distribuídas por 473 municípios. As contratações serão em caráter temporário (durante 12 meses, prorrogáveis por igual período), para atuar nas pesquisas econômicas e sociais e demográficas do instituto, assim como em suas atividades de geociências. As inscrições estarão abertas de 30 de março a 13 de abril de 2007 e poderão

ser feitas pela internet, no site da Fundação Cesgranrio ([www.cesgranrio.org.br](http://www.cesgranrio.org.br)), ou em agências dos Correios nos municípios onde houver vagas. No formulário de inscrição, os candidatos deverão indicar a localidade onde desejam trabalhar.

## UNILEVER

Aconteceu na terça-feira 27, na Câmara Municipal, a apresentação do projeto social que está sendo implantado na cidade pela Prefeitura, em parceria com a Unilever e que visa a melhoria das condições de atendimento à criança e ao adolescente. Com este objetivo já foi aprovada pelos vereadores e sancionada pelo prefeito a lei que institui os Serviços Sociais Municipais que englobam Orientação Familiar, Orientação aos Adolescentes, Orientação Alimentar, Empregabilidade, Controle do Trabalho Infantil, Apoio às Creches e Criação de Famílias de Apoio. A Unilever tem atuado em Silvânia desde 2004 com o Projeto Infância Protegida.

**SUPERMERCADOS**  
**RIO VERMELHO 1 e 2**  
*Muito mais por menos.*

Diversos tipos de peixes e os mais deliciosos ovos de Páscoa!  
**Venha conferir!**

No Rio Vermelho é assim, além do menor preço sempre, você pode pagar suas compras com prazo de até 50 dias no cheque ou, se preferir, utilizar os cartões de débito ou crédito nas bandeiras Visa e/ou Mastercard ou, ainda, os cartões e/ou tickets alimentação Sodex-ho, VR Alimentação, Ticket Alimentação e Visa Vale Alimentação.

**3332-1700 - 3332-2318**

# Os enigmas do cérebro humano II

**Antônio da Costa Neto**

Especial para A Voz

*“Os graves problemas do mundo de hoje exigem seres humanos mais sensíveis, mais eficientes, e capazes; mais inteiros.”*

(Marilyn Ferguson)

Na última edição fizemos um paralelo entre as questões teóricas sobre as pesquisas com referência à evolução do cérebro humano, tanto no âmbito das neurociências, quanto da psicologia transpessoal. Vamos agora mergulhar na sua cabeça. Conhecer um pouco mais do seu histórico. Você é mais prático, mais racional ou mais afetivo? Em que ciclos de vida você mudou a sua concepção mental? A sua cabeça é mais parecida com a do seu pai ou da sua mãe? Ou de nenhum dos dois? Por que a sua cabeça é diferente da dos seus irmãos? Por que você tem mais facilidade ou dificuldade para certas tarefas?

Podemos iniciar um processo de respostas para estas e outras perguntas, dando o primeiro passo com a resolução do teste que apresentamos. E, é claro, com a devida análise dos seus resultados. Na próxima edição, concluiremos esta série com a apresentação de sugestões de o que e como você deve fazer para melhorar a sua cabeça, corrigir possíveis falhas ou disfunções, conseguindo assim conquistas, sucessos e o prazer de uma vida individual e socialmente melhor.

Este teste é o **ÍNDICE R E V E L A D O R QUOCIENTE MENTAL TRIÁDICO**, ou seja, um

referencial de análise das condições dos seus três cérebros, ou das suas capacidades para sentir, raciocinar e fazer as coisas; o que, de certa forma, determina a possibilidade de viver com melhor qualidade neste mundo caótico, desenvolvendo, assim, o conhecimento individual para uma existência amena, inteira, eficaz, e, principalmente, sustentável.

Observe bem a lista dos itens abaixo. Leia calma e atentamente cada uma das questões, e, em seguida, faça a sua auto-avaliação, escrevendo encima do retângulo, do círculo ou do triângulo correspondente a nota que você julga merecer, de forma honesta:

- **Nota 1** - se você considera o item em sua totalidade muito difícil ou se não for da sua simpatia pessoal: trata-se de coisas que, efetivamente, você não gosta de fazer ou saber.

- **Nota 2** - se considerá-lo como um fator intermediário; um meio termo, nem fácil e nem difícil, ou algumas coisas fáceis e outras, nem tanto.

- **Nota 3** - se você gostar muito dos itens específicos. Achar fácil a realização de todos eles, ou seja, trata de coisas de sua predileção, que dão prazer em conhecê-las ou realizá-las. Tudo certo? Compreendeu bem?

Feito isto, você irá somar todos os pontos que fez em cada um dos desenhos - retângulo, triângulo ou círculo - colocados na parte inferior do quadro, e, a partir daí, vamos para a avaliação final e o conhecimento do histórico da sua cabeça. Dê agora a nota a cada um dos itens, e, em seguida, apresente a soma dos totais:

Revelador do Quociente Mental Triádico - RQMT		
Avaliação Características		Fraco: 1 Médio: 2 Forte: 3
01	Observar, examinar, entender logo	□
02	Programar, fazer planos, mandar	△
03	Ter devoção, fé, religião	○
04	Saber jogos, ser alegre, lúdico	○
05	Discutir, defender-se com palavras, sem brigas	□
06	Sentir, adivinhar o que vai acontecer	○
07	Ser afetivo, carinhoso	○
08	Saber falar, expressão, eloquência	□
09	Fazer gestos com o rosto e o corpo	○
10	Colocar-se na situação do outro para entendê-lo	○
11	Julgar, avaliar, saber o certo e o errado	□
12	Explicar tim-tim por tim-tim	□
13	Fazer bons negócios, ganhar	△
14	Inventar jeitos novos de fazer as coisas	○
15	Pensar antes de fazer alguma coisa	□
16	Estudar por meio de experiência	□
17	Fazer trabalhos manuais	△
18	Prestar atenção, ficar quieto	△
19	Organizar, cuidar de livros, roupas, objetos	△
20	Arrumar-se bem, gostar do que é bonito	○
21	Ser o primeiro a arriscar-se em tudo	△
22	Notar defeitos, fazer críticas	□
23	Pensar e fazer, terminar o que começa	△
24	Pensar no futuro, preparar-se	○
25	Saber usar aparelhos elétricos	△
26	Trabalhar bastante e bem	△
27	Fazer contas, calcular, dizer números, não só palavras	□

Nome: \_\_\_\_\_  
 Idade: \_\_\_\_\_  
 Sexo: \_\_\_\_\_  
 O que faz: \_\_\_\_\_



**SUPERMERCADO  
IDEAL**  
DE TUDO PELO MENOR PREÇO

É tempo de Quaresma e o Supermercado Ideal tem tudo o que você precisa para se alimentar bem nesse período: queijos, macarrão, verduras e - claro! - peixe, muito peixe: bacalhau, sardinha, lambari, camarão, filé de peixe - pra você assar, fritar ou servir com aquele molho especial.  
Depois da Quaresma vem a Páscoa e o Ideal tem também os mais deliciosos ovos de Páscoa - e o que é melhor: com aquele preço especial, a partir de 1 real.  
E ainda tem ovos *diet*, que você só encontra no Ideal.

**Supermercado Ideal  
de tudo pelo menor preço mesmo!**

**Silvânia e Vianópolis**

RUA 24 DE OUTUBRO, Nº 284 - SILVÂNIA - GO **3332-1478**

RUA FELISMINO VIANA, Nº 75 - VIANÓPOLIS - GO **3335-1576**

01 - Você já deve ter entendido que o retângulo representa o hemisfério esquerdo do cérebro, ou o seu lado racional, lógico, de aprendizagem. O triângulo é o lado prático, da ação, do fazer, da produção. E o círculo é o lado direito, o das emoções, das sensações, o prazer, a sensibilidade; o sentir, tão desprezado pela nossa cultura capitalista.

02 - O lado em que você conseguiu o maior número de pontos constitui o aspecto predominante em sua personalidade: sensitiva, racional ou prática. Sendo que o empate ou aproximação muito grande (diferença de 1 ponto) entre um lado e outro é altamente prejudicial, detectando o que chamamos de *PARALISIA MENTAL*, o que requer o imediato desenvolvimento de uma das partes envolvidas, sem o que poderá retardar o seu processo de desenvolvimento nas áreas atingidas..

03 - O máximo que você poderá ter feito é de 27 pontos em cada lado, o que significa uma *GENALIDADE ABSOLUTA*, ou a capacidade plena de desenvolver atividades naquela área específica: emocional, dos artistas, dos místicos e sensitivos; lógica, dos intelectuais, filósofos e pensadores; ou prática, dos executivos e trabalhadores do campo operacional, por exemplo. E o mínimo é 09 pontos, o que caracteriza

a *DEBILIDADE MENTAL*, pois seu cérebro parou no tempo e no espaço, não deixando desenvolver as suas aptidões naqueles campos mentais.

04 - A média, ou *A NORMALIDADE* está entre os 18 e 22 pontos, sendo que de 10 a 18 pontos é a *ATROFIA MENTAL* - desenvolvimento abaixo da normalidade - e de 23 a 26 pontos, consideramos a *GENIALIDADE RELATIVA*, que é o que de fato buscamos. Pessoas com a capacidade para pensar, sentir e fazer acima da média, sendo, portanto, aptas para atuar

preciso então investir no lado mais fraco, reduzindo esta diferença. Se, pelo contrário, a diferença for menor que 02, fica caracterizada a *PARALISIA MENTAL*, com forças iguais contrárias que se anulam mutuamente.

O ideal, portanto, é que cheguemos a uma avaliação com índices de 18 pontos acima e com a diferença de 02 ou 03 pontos entre eles, o que dará ao indivíduo uma confortável sensação de espaço definido, de "oxigenação" entre o pensar, o sentir e o agir, levando à assertividade e à responsável e a uma con-

dução plena, frente a ele mesmo, à sociedade e à vida. Veja finalmente se você é portador de alguma das disfunções: paralisia, atrofia ou mesmo a esquisitice mental. Se seu caso for de genialidade, parabéns, você é um privilegiado pela vida. Debilidade certamente você não tem, senão não teria chegado até aqui. Não se assuste e

nem fique triste, pois quando o teste é feito com seriedade, mais de 98% das pessoas, temos uma ou mais delas. O importante é conhecê-las, aceitá-las, amará-las e se propor a corrigir a cada uma. É para isto que a educação, a escola, a psicologia e os programas terapêuticos e culturais existem. E na próxima edição vamos tentar facilitar este processo de novas buscas para mais felicidade, sem o quê, a vida não vale a pena.

**“Por que a sua cabeça é diferente da dos seus irmãos? Por que você tem mais facilidade ou dificuldade para certas tarefas?”**

frente à complexidade dos problemas do mundo de hoje.

05 - Cuidado com as diferenças, pois o mundo requer seres proporcionais, equilibrados, sendo nocivas as desigualdades gritantes e que precisam ser concertadas com a urgência possível. Assim, se você notou uma diferença maior do que 4 pontos entre um lado e o outro, cuidado, você entrou no plano da *ESQUISITICE MENTAL*, associada à

genialidade, ao incomum, à especialidade exagerada, o que não é bom. É



**DROGARIA VITÓRIA**  
Sua saúde é nossa melhor receita  
**3332-1117** ENTREGAS EM DOMICÍLIO  
Praça Dom Bosco, 85 - Centro  
Silvânia - Goiás

**Cartório Ivo de Paiva Lenza**  
*Registro de Imóveis e Tabelionato 1º de Notas*  
Bel. Márcia Helena Lenza Alcântara Gentil (Oficial Tabelião)      Bel. Luiz Augusto Alcântara Gentil (Sub-Oficial)  
Fone: (62) 3332-1252      Fax: (62) 3332-2884  
Rua 13 de Maio, 190 - Centro - Cep 75180-000 - Silvânia - Goiás

**SINDSILVÂNIA**  
*Sindicato dos Servidores Públicos Municipais de Silvânia - GO*  
**CARTA ABERTA A SOCIEDADE SILVANIENSE**

Caro cidadão,

O SINDSILVÂNIA, Sindicato dos Servidores Públicos Municipais de Silvânia, vem a público esclarecer sobre a atual realidade e a luta pelo resgate da dignidade do servidor público municipal.

Nós, funcionários do município de Silvânia, estamos passando por tempos difíceis. Isto porque o funcionalismo público municipal tem sofrido ao longo de vários anos uma política de desvalorização.

Hoje são inúmeros os desafios, dentre eles se destacam:

- Estamos há mais de dez anos sem aumento salarial. A perda salarial chega a mais 60%;
- O Plano de Cargos e Vencimentos e o Estatuto do Magistério, que já estão ultrapassados, não são cumpridos na íntegra;
- Boa parte dos motoristas não está recebendo horas extras (trabalhadas);
- As condições de trabalho são inadequadas (verifiquem a infraestrutura de nossas escolas e os ônibus que transportam os estudantes);
- Há desigualdade entre salários de uma mesma categoria (Por exemplo: funcionários da Fundação Hospitalar ganham mais que os funcionários da prefeitura);
- Há grande número de cargos comissionados cujos salários muitas vezes ultrapassam os dos efetivos.

A desvalorização é tamanha que vários funcionários públicos necessitam de uma complementação para que seu salário chegue ao que é exigido pela lei, ou seja, um salário mínimo. Por exemplo, há companheiros cujo salário é de **R\$ 136,00** (cento e trinta e seis reais) e recebem um complemento de **R\$ 214,00** (duzentos e catorze).

Você, cidadão, precisa saber também que enquanto os funcionários efetivos, aprovados em concurso como exige a lei, não recebem aumento (e nem mesmo reposição salarial) os secretários receberam uma "reposição" que variou de **R\$ 1.200,00** (no início do atual mandato) para mais de **R\$ 3.000,00**. E fique atento porque a data base está próxima, está prevista para maio (provavelmente haverá nova "reposição").

Queremos contar com seu apoio. Silvânia merece que você abrace essa causa. Lutar pelo funcionalismo público significa ter servidores mais satisfeitos (não sobrecarregados), escolas bem equipadas, ônibus transitáveis, cidade limpa e bem cuidada como você e seus filhos merecem.

Elucidamos que inicialmente não pretendemos entrar em greve, mas entendemos que lutar pelos nossos direitos significa lutar por Silvânia.

Silvânia, 09 de março de 2007.

**Antônio da Costa Neto** é mestre e doutor em educação. Especialista em psicologia transpessoal, pesquisador e consultor nas áreas de Educação e Potencial Humano para as Organizações.  
Contatos: antoniocneto@terra.com.br - blog: www.mudando paradigmas.blogspot.com

# Qual o papel de um vereador?

Apesar de os vereadores terem uma presença forte na comunidade, nem todos conhecem as atribuições que cabem a esses representantes do povo. Assim, apresentamos a seguir algumas informações importantes acerca dos vereadores e suas funções.

A Câmara Municipal é composta de vereadores eleitos e seu número é proporcional ao da população do município, sendo no mínimo 9 e no máximo 55.

A Câmara, no exercício de funções legislativas, participa da elaboração de leis. Seus membros, os vereadores, têm o direito de: iniciativa de projetos de lei, de apresentar emendar a projetos de lei, aprovar ou rejeitar o veto do prefeito a projetos de lei.

Além disso, a Câmara tem uma função fiscalizadora. É de sua competência fiscalizar e

controlar os atos do Poder Executivo (prefeito e secretários municipais). Ela também fiscaliza e julga as contas do prefeito e exerce essa função fiscalizadora mediante o requerimento de informações sobre a administração; mediante a criação de Comissões de Inquérito para a apuração de fatos específicos; e também mediante a convocação de autoridade para depor.

Em relação a sua função administrativa, a Câmara a exerce na organização de seus serviços – como composição da Mesa, constituição das comissões e estrutura de sua Secretaria.

Por fim, a Câmara possui também uma função judiciária, pois processa e julga o prefeito municipal e os próprios vereadores. Ao prefeito pode ser imposta a pena de *impeachment*, quando ele per-

de o mandato, e ao vereador pode ocorrer a perda ou suspensão do mandato, ou advertência.

A Câmara funciona com os seguintes órgãos:

- Plenário, que é soberano e decide;
- Comissões, que opinam e emitem pareceres;
- Mesa Diretora, que dirige a Casa;
- Bancadas, dos diversos partidos;
- Líderes, que representam as bancadas.

Legislatura é o período de duração do mandato dos vereadores (4 anos) e sessão legislativa é o período anual de reuniões da Câmara Municipal.

## Os tipos de sessões

As sessões na Câmara podem ser:

- Ordinárias – realizadas em dia e hora marcados pelo Regimento Interno, independente de convocação;
- Extraordinárias – realizadas em horário distinto das ordinárias, mediante convocação para apreciação de matérias específicas, não podendo delas constar matérias alheias à convocação;
- Especiais – que podem ser solenes, realizadas para homenagens e come-

morações, palestras, conferências ou para ouvir titular de órgão ou entidade da administração municipal;

- Públicas – convocadas pelo Presidente da Câmara mediante requerimento de vereador ou comissão, declarando-se a finalidade da sessão em plenário.

## Como se faz uma lei

As leis são a essência de uma democracia. Por meio delas, o Poder Legislativo estabelece as regras indispensáveis à vida de uma sociedade justa e civilizada.

São várias as etapas para a elaboração das leis pela Câmara Legislativa:

- apresentação de matéria;
- apreciação pelas Comissões de Análise;
- deliberação do Plenário (aprovação ou rejeição);
- autógrafa de lei;
- sanção ou veto do prefeito;
- publicação.

## A participação da sociedade na elaboração das leis

A sociedade pode participar dos trabalhos legislativos apresentando projetos para apreciação da Câmara. Um dos meios para isso é o projeto de lei de iniciativa popular.

Essa participação é extensiva às entidades científicas e culturais, associações e sindicatos, além de outras institui-

ções representativas e legalmente constituídas.

Outra forma de participação se dá por meio das audiências públicas. Uma das funções das comissões permanentes da Câmara é acompanhar a ação do governo e convocar audiências públicas com dirigentes de entidades e representantes do Executivo.

Essas audiências são realizadas para esclarecer assuntos específicos e de interesse público. Elas podem acontecer na sede da Câmara ou fora dela e são abertas à participação pública.

É por meio de audiências públicas que as comissões têm condições de colher subsídios para a elaboração de projetos ou para desenvolver outras ações em defesa dos interesses da população. Para bem cumprir o seu papel, as casas legislativas devem ser receptivas à influência dos grupos sociais, de entidades representativas e de lideranças comunitárias, constituindo-se no local ideal para a mediação dos conflitos e debates de idéias divergentes.

Por outro lado, é fundamental também a participação da comunidade, acompanhando o trabalho dos vereadores e suas propostas, além de apresentar também suas sugestões. Se cabe à Câmara abrir espaço para a participação popular, cabe ao povo preencher esse espaço, participando de forma ativa das sessões.



É papel da comunidade acompanhar o trabalho dos vereadores.

**Drogaria**  
**SILVÂNIA**  
3332-3598 - 3332-2190

AV. MÁRIO FERREIRA, Nº 68  
CENTRO - SILVÂNIA-GO

*Sua saúde agora tem endereço certo!*

**Posto de Medicamentos**  
**SANTA CLARA**  
3322-3191

AV. DAS PALMEIRAS, Nº 931 - SALA A  
CENTRO - GAMELEIRA DE GOIÁS-GO